

사업보고서

(제 11 기)

사업연도 2025년 01월 01일 부터
2025년 12월 31일 까지

금융위원회

한국거래소 귀중

2026년 03월 19일

제출대상법인 유형 : 주권상장법인

면제사유발생 : 해당사항 없음

회 사 명 : 알에프에이치아이씨 주식회사

대 표 이 사 : 조덕수

본 점 소 재 지 : 경기도 과천시 과천대로12길 110
(전 화) 031-8069-3000
(홈페이지) <http://www.rfhic.com>

작 성 책 임 자 : (직 책) 경영부문장 (성 명) 김주현
(전 화) 031-8069-3000

목 차

【 대표이사 등의 확인 】

대표이사등의 확인·서명

확인서

우리는 당사의 대표이사 및 신고업무담당이사로서 이 공시서류의 기재내용에 대해 상당한 주의를 다하여 직접 확인·검토한 결과, 중요한 기재사항의 기재 또는 표시의 누락이나 허위의 기재 또는 표시가 없고, 이 공시서류에 표시된 기재 또는 표시사항을 이용하는 자의 중대한 오해를 유발하는 내용이 기재 또는 표시되지 아니하였음을 확인합니다.

또한, 당사는 「주식회사의 외부감사에 관한 법률」 제8조의 규정에 따라 내부회계관리제도를 마련하여 운영하고 있음을 확인합니다.

(「주식회사의 외부감사에 관한 법률」 제4조에 의한 외감대상법인에 한함)

2026년 3월 19일

알에프에이치아이씨 주식회사

대표이사 조 덕 수



신고업무담당이사 김 주 현



20260319 대표이사등의 확인서명 확인서-rfhic

I. 회사의 개요

1. 회사의 개요

가. 연결대상 종속회사 개황(연결재무제표를 작성하는 주권상장법인이 사업보고서, 분기·반기보고서를 제출하는 경우에 한함)

(1) 연결대상 종속회사 현황(요약)

보고서 제출일 현재 연결대상 종속기업은 4개사입니다.

(단위 : 사)

구분	연결대상회사수				주요 종속회사수
	기초	증가	감소	기말	
상장	2	-	-	2	2
비상장	1	1	-	2	2
합계	3	1	-	4	4

※상세 현황은 '상세표-1. 연결대상 종속회사 현황(상세)' 참조

(주1) 2025년 08월 13일 자회사(RFHIC Europe) 신규 설립되었습니다.

(2) 연결대상회사의 변동내용

구분	자회사	사유
신규 연결	RFHIC Europe CORPORATION	신규 자회사 설립
	-	-
연결 제외	-	-
	-	-

(주1) 상기 자회사(RFHIC Europe)는 2025년 08월 13일 신규 설립되었습니다.

나. 회사의 법적, 상업적 명칭

당사의 명칭은 알에프에이치아이씨 주식회사 라고 표기합니다. 또한, 영문으로는 'RFHIC CORPORATION(약호 RFHIC)'이라 표기합니다.

다. 설립일자

당사는 1999년 08월 20일에 법인 형태로 설립되었으며, 2017년 09월 01일 코스닥시장에 기업공개를 실시하였습니다.

라. 본사의 주소, 전화번호, 홈페이지 주소

구분	내용
본사주소	경기도 과천시 과천대로12길 110
전화번호	031-8069-3000
홈페이지주소	http://www.rfhic.com

마. 중소기업 등 해당 여부

중소기업 해당 여부	해당
벤처기업 해당 여부	해당
중견기업 해당 여부	미해당

바. 주요사업의 내용 및 향후 추진하려는 신규사업

당사는 경쟁사보다 먼저 미래 산업의 변화를 예측하여 신소재인 질화갈륨(Gallium Nitride, 이하 GaN)을 이용한 제품 개발 및 상용화를 시도하였습니다.

당사가 중소기업이지만 비교적 짧은 기간 안에 시장을 공략할 수 있었던 이유는 GaN이라는 신소재를 이용한 무선 주파수(Radio Frequency, RF) 전력증폭기(이하, GaN 전력증폭기)를 개발했기 때문입니다. 해외 글로벌 경쟁사들이 기존 30여 년 동안 시

장을 장악한 실리콘 기반 LDMOS(Laterally Diffused Metal Oxide Semiconductor)라는 소자에 집중할 때 높은 가격 때문에 군사용, 인공위성 등 제한된 용도로 사용하고 있는 GaN을 통신용으로 대량 양산, 적용하여 실리콘 기반 LDMOS와 경쟁할 수 있는 가격구조를 갖추게 되었습니다. GaN 전력증폭기는 LDMOS 전력증폭기에 비해 효율은 10% 정도 높으며, 제품 크기는 최대 절반으로, 전력 사용량은 20% 정도 절감할 수 있는 장점이 있어 전 세계 기지국 시장에 확대 적용되고 있습니다.

기존 산업, 과학, 의료용(Industrial, Science, Medical, ISM) 분야에서 사용되는 RF/Microwave Generator의 핵심 부품은 진공관(TWT, Klystron등)을 비롯한 마그네트론을 주로 사용하였습니다. 관련 산업의 발달로 보다 고품질의 RF/Microwave 신호가 요구됨에 따라 GaN 트랜지스터 및 전력증폭기를 활용한 RF/Microwave Generator의 개발이 요구되고 있습니다. 당사는 다수의 레이더 교체 사업 등의 경험을 바탕으로 수 kw급의 RF/Microwave Generator를 성공적으로 개발하였으며, 이를 바탕으로 의료용 가속기, 산업용 건조기, 플라즈마(Plasma)를 이용한 반도체 공정 장비 등 RF 에너지 분야에 진출할 계획입니다.

사. 신용평가에 관한 사항

평가일	평가대상 유가증권 등	평가대상 유가증권의 신용등급	평가회사 (신용평가등급범위)	비고
2025년 04월 24일	-	BBB	(주)이크레더블 (AAA ~ D)	-

[주)이크레더블 신용평가등급의 정의]

등급	등급내용	신용평가등급의 정의
AAA	우수	채무이행 능력이 최고 우량한 수준
AA		채무이행 능력이 매우 우량하나, AAA 보다는 다소 열위한 요소가 있음
A		채무이행 능력이 우량하나, 상위등급에 비해 경기침체 및 환경변화의 영향을 받기 쉬움
BBB	양호	채무이행 능력이 양호하나, 장래 경기침체 및 환경변화에 따라 채무이행 능력이 저하될 가능성이 내포되어 있음
BB	보통	채무이행 능력에 문제가 없으나, 경제여건 및 시장환경 변화에 따라 그 안정성면에서는 투기적인 요소가 내포되어 있음
B		채무이행 능력이 있으나, 장래의 경제 환경 악화 시 채무불이행 가능성이 있어 그 안정성 면에서 투기적임
CCC	열위	현재 시점에서 채무불이행이 발생할 가능성을 내포하고 있어 매우 투기적임
CC		채무불이행이 발생할 가능성이 높음
C		채무불이행이 발생할 가능성이 매우 높음
D	부도	현재 채무불이행 상태에 있음
NCR	무등급	허위 및 위/변조자료 제출 등 부정당한 행위가 확인되어 기존의 등급을 취소, 정지, 변경

(주1) 기업의 신용능력에 따라 AAA등급에서 D등급까지 10등급으로 구분 표시되며, 등급 중 'AA'등급부터 'CCC'등급까지의 6개 등급 내 우열에 따라 +, 0, -의 세부등급이 부여됨

아. 회사의 주권상장(또는 등록·지정)여부 및 특례상장에 관한 사항

주권상장 (또는 등록·지정)현황	주권상장 (또는 등록·지정)일자	특례상장 유형
코스닥시장 상장	2017년 09월 01일	해당사항 없음

2. 회사의 연혁

가. 주요연혁

일자	연혁
1999년 08월	알.에프.에이치아이씨 주식회사 설립
2000년 02월	기업부설연구소 설립
2000년 08월	미국 노스캐롤라이나주에 지사 설립
2004년 11월	본점을 경기도 수원시 장안구 이목동 37-1 소재로 이전
2004년 12월	2004년 차세대 세계일류상품 선정 (산업자원부장관)
2006년 10월	전자부품기술 대상 수상 (산업자원부장관)
2008년 06월	Wolfspeed(구, CREE)사와의 협력 - GaN 관련사업
2008년 12월	삼성전자 업체(벤더)등록
2011년 11월	2011년 IT 이노베이션 대상 최우수상 수상 (국무총리 표창)
2011년 11월	1,000만불 수출의 탑 수상
2012년 01월	미국 RFHIC US CORPORATION 자회사 설립
2012년 07월	유상증자 (스틱코리아신성장동력첨단융합사모투자전문회사)
2013년 03월	2013년 경기도 성실납세자 등 선정 (경기도지사)
2013년 04월	알에프에이치아이씨 주식회사 상호 변경
2013년 10월	2013년 소재부품기술상 표창장 수상 (산업통상자원부장관)
2013년 11월	제14회 전파방송신기술상 수상 (대통령상)

일자	연혁
2014년 01월	미국법인 유상증자 (납입자본금 : \$7,375,100.00)
2014년 06월	노키아(세계3위 통신장비업체) 업체(벤더)등록
2014년 08월	ERICSSON(세계2위 통신장비업체) 업체(벤더)등록
2014년 09월	화웨이(세계1위 통신장비업체) 업체(벤더)등록
2014년 11월	유상증자 (STIC Private Equity Fund III L.P 등)
2014년 12월	5,000만불 수출의 탑 수상
2014년 12월	제51회 무역의 날 표장장 수상 (산업통상자원부장관)
2015년 03월	제49회 납세자의 날 모범납세자 수상 (대통령상)
2015년 07월	본점을 경기도 안양시 동안구 부림로 170번길 41-14 소재로 이전
2016년 10월	우수기술연구센터(ATC)사업 지정
2016년 12월	RAYTHEON(세계4위 방산업체) 업체(벤더)등록
2017년 04월	BAE SYSTEMS U.K(세계3위 방산업체) 업체(벤더)등록
2017년 04월	월드클래스 300 선정 (중소기업청)
2017년 05월	LOCKHEED MARTIN(세계1위 방산업체) 업체(벤더)등록
2017년 09월	한국거래소 코스닥 상장
2017년 09월	NORTHROP GRUMMAN(세계 5위 방산업체) 업체(벤더)등록
2018년 05월	BAE SYSTEMS U.S.A 업체(벤더)등록
2018년 06월	방위산업 발전과 국방력강화 기여 표창장 수상 (방위사업청)
2018년 12월	Varian Medical Systems(세계1위 방사선 치료기기 제조업체) 업체(벤더)등록
2019년 06월	코스닥 최우수4차산업혁신기업상 수상 (한국거래소)
2022년 08월	코스닥 라이징스타(2019년 ~ 2022년, 4년 연속) 선정 (한국거래소)
2022년 12월	방산혁신기업 100 선정 (방위사업청) (유효기간 : 2027년 12월 19일)
2023년 09월	환경경영시스템(ISO 14001) 인증 획득 (유효기간 : 2026년 10월 10일)
2023년 12월	안전보건경영시스템(ISO 45001) 인증 획득 (유효기간 : 2026년 12월 03일)
2023년 12월	기술혁신형 중소기업(Inno-Biz) 확인서 (유효기간 : 2026년 12월 01일)
2024년 03월	본점을 경기도 과천시 과천대로12길 110 소재로 이전
2024년 03월	항공우주 품질경영시스템(AS9100) 인증 획득 (유효기간 : 2027년 05월 24일)
2024년 08월	산업기술 확인서 (유효기간 : 2026년 08월 05일)
2024년 08월	코스닥 라이징스타(2024년) 선정 (한국거래소)
2024년 09월	벤처기업 확인서 (유효기간 : 2027년 09월 20일)
2024년 11월	경영혁신형 중소기업(MAIN-BIZ) 확인서 (유효기간 : 2027년 11월 18일)
2025년 04월	중소기업 확인서 (유효기간 : 2026년 03월 31일)

일자	연혁
2025년 07월	코스닥 라이징스타 졸업기업 명예의 전당 등재 (한국거래소)
2025년 08월	프랑스 RFHIC Europe CORPORATION 자회사 설립

나. 회사의 본점 소재지 및 그 변경

일자	내용
설립시	경기도 안양시 동안구 관양동 1474-21
2004년 11월	경기도 수원시 장안구 이목동 37-1
2015년 06월	경기도 안양시 동안구 부림로 170번길 41-14
2024년 03월	경기도 과천시 과천대로12길 110

다. 경영진 및 감사의 중요한 변동

보고서 제출일 현재 이사회는 2인의 사내이사 (조덕수, 조삼열), 1인의 기타비상무이사 (한기수), 1인의 사외이사 (김성태), 1인의 감사 (진대호)로 구성되어 있습니다.

변동일자	주총종류	선임		임기만료 또는 해임
		신규	재선임	
2017년 07월 14일	임시주총	사내이사 조덕수 사내이사 조삼열 사외이사 배선한 감사 백환기	-	-
2017년 07월 14일	-	대표이사 조덕수	-	-
2017년 10월 31일	임시주총	감사 진대호	-	-
2020년 03월 27일	정기주총	사외이사 최길수	사내이사 조덕수 사내이사 조삼열 감사 진대호	-
2020년 03월 27일	-	-	대표이사 조덕수	-
2021년 01월 27일	임시주총	기타비상무이사 한기수	-	-
2023년 03월 24일	정기주총	-	사내이사 조덕수 사내이사 조삼열 사외이사 최길수 감사 진대호	-
2023년 03월 24일	-	-	대표이사 조덕수	-

변동일자	주총종류	선임		임기만료 또는 해임
		신규	재선임	
2024년 03월 29일	정기주총	-	기타비상무이사 한기수	-
2025년 09월 30일	임시주총	사외이사 김성태	-	-
2026년 03월 27일	정기주총	-	사내이사 조덕수 사내이사 조삼열 감사 진대호	사외이사 최길수 (2026.03.26 임기만료)
2026년 03월 27일	-	-	대표이사 조덕수	-

(주1) 제11기 정기주주총회(2026년 03월 27일)에서 적법한 절차와 법규를 준수하여 아래와 같이 등기임원 후보자에 대한 선임여부를 결정할 예정입니다.

구분	등기임원 선임 후보자 대상자 현황			
	직위	안건 내용	선임예정일	비고
조덕수	사내이사	재선임	2026년 03월 27일	-
조삼열	사내이사	재선임	2026년 03월 27일	-
진대호	감사	재선임	2026년 03월 27일	-

라. 최대주주의 변동

당사는 최근 5사업연도 동안 최대주주가 실질적으로 동일하게 유지되고 있습니다. 보고서 제출일 현재 최대주주 외 특수관계인의 지분율은 아래와 같습니다.

(단위: 주, %)

성명	관계	주식의 종류	기말		비고
			주식수	지분율	
조덕수	최대주주	보통주	4,084,773	15.41	-
조삼열	친인척	보통주	2,950,300	11.13	-
이종열	친인척	보통주	771,397	2.91	-
배주은	배우자	보통주	9,795	0.04	-
BAE STELLA SUNGMI	친인척 및 관계사임원	보통주	244,500	0.92	-
CHO KEVIN EUNCHONG	친인척	보통주	292,000	1.10	-
CHO GRACE EUNAE	친인척	보통주	292,000	1.10	-
조명숙	친인척	보통주	96,500	0.36	-
권병현	미등기임원	보통주	25,000	0.09	-

성명	관계	주식의 종류	기말		비고
			주식수	지분율	
박동섭	미등기임원	보통주	95,264	0.36	-
김주현	미등기임원	보통주	3,000	0.01	-
강현철	미등기임원	보통주	6,500	0.02	-
곽준식	미등기임원	보통주	350	0.00	-
송인용	미등기임원	보통주	8,800	0.03	-
Se Hyun Kim	미등기임원 및 관계사임원	보통주	23,408	0.09	-
계		보통주	8,903,587	33.59	-
		우선주	-	-	-

상세한 내용은 본 보고서의 동 공시서류의 "VII. 주주에 관한 사항"을 참조하시기 바랍니다.

마. 상호의 변경

일자	내용
설립시	알.에프.에이치아이씨 주식회사
2013년 04월	알에프에이치아이씨 주식회사

바. 회사가 화의, 회사정리절차 그 밖에 이에 준하는 절차를 밟은 적이 있거나 현재 진행중인 경우 그 내용과 결과

보고서 제출일 현재 해당사항 없습니다.

사. 회사가 합병 등을 한 경우 그 내용

알에프에이치아이씨(주)(피합병법인, 소멸법인)는 엔에이치기업인수목적8호(주)(합병법인, 존속법인, 합병 후 사명 알에프에이치아이씨(주) 변경)와의 합병에 대해 2017년 03월 27일 이사회 결의 이후, 2017년 07월 14일 주주총회를 거쳐, 2017년 08월 22일(합병등기일) 합병을 완료하였습니다.

구분	내용
합병목적	합병 시 유입자금을 활용한 신규 사업 확대, 경영 투명성 및 대외신인도 강화 등 기업의 경쟁력 강화
합병방법	엔에이치기업인수목적8호주가 알에프에이치아이씨주를 흡수합병함
합병비율	엔에이치기업인수목적8호주 : 알에프에이치아이씨주 = 1 : 8,7180000
합병으로 인해 발행하는 신주의 종류와 수	엔에이치기업인수목적8호주의 기명식 보통주 102,577,225주

아. 회사의 업종 또는 주된 사업의 변환

보고서 제출일 현재 해당사항 없습니다.

자. 그밖에 경영활동과 관련된 중요한 사항의 발생내용

보고서 제출일 현재 해당사항 없습니다.

3. 자본금 변동사항

가. 자본금 변동추이

(단위 : 원, 주)

종류	구분	제11기 (2025년말)	제10기 (2024년말)	제09기 (2023년말)	제08기 (2022년말)	제07기 (2021년말)
보통주	발행주식총수	26,503,442	26,484,442	26,484,442	26,786,434	26,664,397
	액면금액	500	500	500	500	500
	자본금	13,402,717,000	13,393,217,000	13,393,217,000	13,393,217,000	13,332,198,500
우선주	발행주식총수	-	-	-	-	-
	액면금액	-	-	-	-	-
	자본금	-	-	-	-	-
기타	발행주식총수	-	-	-	-	-
	액면금액	-	-	-	-	-
	자본금	-	-	-	-	-
합계	자본금	13,402,717,000	13,393,217,000	13,393,217,000	13,393,217,000	13,332,198,500

(주1) 2021년 07월 15일 유상증자를 통하여 보통주의 발행주식총수가 2,800,000주 증가하였습니다.

(주2) 회사는 자본시장과금융투자업에관한법률 제165조의 2에 의거하여 2023년 11월 03일 이사회결의에 의해 301,992주(취득가액 9,977,401천원)의 자기주식을 이익

소각하였으며, 이로 인해 자본금이 발행주식의 액면총액과 일치하지 아니합니다.
 (주3) 2025년 07월 25일 주식매수선택권 행사를 통하여 보통주의 발행주식총수가 19,000주 증가하였습니다.

4. 주식의 총수 등

가. 주식의 총수 현황

(기준일: 2025년 12월 31일)

(단위: 주, %)

구 분	주식의 종류			비고
	보통주	우선주	합계	
I. 발행할 주식의 총수	300,000,000	-	300,000,000	-
II. 현재까지 발행한 주식의 총수	26,503,442	-	26,503,442	-
III. 현재까지 감소한 주식의 총수	-	-	-	-
1. 감자	-	-	-	-
2. 이익소각	-	-	-	-
3. 상환주식의 상환	-	-	-	-
4. 기타	-	-	-	-
IV. 발행주식의 총수 (II-III)	26,503,442	-	26,503,442	-
V. 자기주식수	245,050	-	245,050	-
VI. 유통주식수 (IV-V)	26,258,392	-	26,258,392	-
VII. 자기주식 보유비율	0.92	-	0.92	-

(주1) 당사는 장기적인 주주가치 제고정책의 일환으로 2025년 10월 01일 교환사채 발행(총 906,114주, 상기 자기주식수에는 예탁결제원 예탁 중인 해당주식수 포함) 하였습니다. 해당 주식은 자기주식 처분결과보고서(2025년 10월 16일) 상 처분이 완료된 것으로 간주하여 보유수량에서 제외하였습니다.

나. 자기주식 취득 및 처분 현황

(기준일: 2025년 12월 31일)

(단위: 주)

취득방법		주식의 종류	기초수량	변동 수량			기말수량	비고		
				취득(+)	처분(-)	소각(-)				
배당 가능 이익 범위 이내 취득	직접 취득	장내 직접 취득	보통주	1,063,564	139,500	958,014	-	245,050	-	
			우선주	-	-	-	-	-	-	
		장외 직접 취득	보통주	-	-	-	-	-	-	-
			우선주	-	-	-	-	-	-	-
		공개매수	보통주	-	-	-	-	-	-	-
			우선주	-	-	-	-	-	-	-
	소계(a)	보통주	1,063,564	139,500	958,014	-	245,050	-		
		우선주	-	-	-	-	-	-	-	
	신탁 계약에 의한 취득	수탁자 보유물량	보통주	-	-	-	-	-	-	
			우선주	-	-	-	-	-	-	
		현물보유물량	보통주	-	-	-	-	-	-	
			우선주	-	-	-	-	-	-	
		소계(b)	보통주	-	-	-	-	-	-	
			우선주	-	-	-	-	-	-	
기타 취득(c)		보통주	-	-	-	-	-	-		
		우선주	-	-	-	-	-	-		
총 계(a+b+c)		보통주	1,063,564	139,500	958,014	-	245,050	-		
		우선주	-	-	-	-	-	-		

(주1) 당기 중 보유 중인 자기주식 51,900주를 임직원에게 양도제한조건부주식(RSU)으로 지급하였습니다.

(주2) 당사는 장기적인 주주가치 제고정책의 일환으로 2025년 10월 01일 교환사채 발행(총 906,114주, 상기 자기주식수에는 예탁결제원 예탁 중인 해당주식수 포함) 하였습니다. 해당 주식은 자기주식 처분결과보고서(2025년 10월 16일) 상 처분이 완료된 것으로 간주하여 보유수량에서 제외하였습니다.

다. 자기주식 직접 취득·처분 이행현황

(기준일 : 2025년 12월 31일)

(단위 : 원, %)

구분	예정기간		예정금액 (A)	이행금액 (B)	이행률 (B/A)	결과 보고일
	시작일	종료일				
직접 취득	2020년 05월 28일	2020년 11월 27일	5,000,000,000	4,636,499,650	92.73	2020년 11월 30일
직접 취득	2021년 08월 14일	2021년 11월 13일	5,000,000,000	4,673,401,800	93.47	2021년 10월 13일
직접 취득	2021년 10월 14일	2022년 01월 13일	5,000,000,000	5,000,316,450	100.01	2022년 01월 12일
직접 취득	2022년 03월 29일	2022년 06월 28일	4,000,000,000	3,935,847,150	98.40	2022년 06월 28일
직접 취득	2022년 07월 04일	2022년 10월 04일	3,500,000,000	3,500,151,800	100.00	2022년 09월 26일
직접 취득	2023년 07월 21일	2023년 10월 20일	3,000,000,000	2,541,371,650	84.71	2023년 10월 20일
직접 처분	2023년 11월 15일	2023년 11월 15일	9,977,401,450	9,977,401,450	100.00	-

구분	예정기간		예정금액 (A)	이행금액 (B)	이행률 (B/A)	결과 보고일
	시작일	종료일				
직접 취득	2024년 08월 29일	2024년 11월 28일	5,000,000,000	5,000,280,760	100.01	2024년 11월 15일
직접 취득	2024년 12월 10일	2025년 03월 07일	3,000,000,000	3,000,865,400	100.03	2025년 02월 21일
직접 처분	2025년 02월 17일	2025년 04월 30일	990,669,000	990,669,000	100.00	2025년 04월 23일

(주1) 회사는 자본시장과금융투자업에관한법률 제165조의 2에 의거하여 2023년 11월 03일 이사회결의에 의해 301,992주의 자기주식을 이익소각 하였습니다.

(주2) 2025년 04월 23일 양도제한조건부주식(RSU)부여에 따른 자기주식을 교부하였습니다.

라. 자기주식 신탁계약 체결 · 해지 이행현황

(기준일: 2025년 12월 31일)

(단위: 원, % 회)

구분	계약기간		계약금액 (A)	취득금액 (B)	이행률 (B/A)	매매방향 변경		결과 보고일
	시작일	종료일				횟수	일자	
신탁 체결	2019년 05월 27일	2019년 11월 27일	15,000,000,000	128,000,000	0.85	-	-	-
신탁 해지	2019년 05월 27일	2019년 11월 27일	15,000,000,000	128,000,000	0.85	-	-	2019년 11월 27일
신탁 체결	2019년 11월 27일	2020년 05월 27일	7,500,000,000	539,500,000	7.19	-	-	-
신탁 해지	2019년 11월 27일	2020년 05월 27일	7,500,000,000	539,500,000	7.19	-	-	2020년 05월 27일

마. 자기주식 소각현황

(단위: 원, 주)

소각일	소각방법	주식종류	소각수량	소각금액
2023년 11월 15일	이익소각	보통주	301,992	9,977,401,450

바. 자기주식 보유현황

당사는 최근 사업연도말일을 기준으로 발행주식총수의 100분의 1 이상 자기주식을 보유하고 있지 않으므로, 자기주식 보유현황, 자기주식 보유목적, 자기주식 취득 계획, 자기주식 처분계획, 자기주식 소각계획을 별도로 기재하지 않습니다.

사. 종류주식(명칭)발행현황

보고서 제출일 현재 해당사항 없습니다.

5. 정관에 관한 사항

가. 최근 정관 개정일

당사는 제11기 정기주주총회(2026년 03월 27일) 안건 중 정관 일부변경 안건이 포함될 예정입니다. 제11기 정기주주총회에서 상정될 정관 일부 변경의 건 안건의 내용은 아래와 같습니다.

변경전 내용	변경후 내용	변경의 목적
제25조 (소집지) 주주총회는 본점소재지에서 개최하되, 필요에 따라 이의 인접지역에서도 개최할 수 있다.	제25조 (소집지와 개최방식) ①주주총회는 본점소재지에서 개최하되, 필요에 따라 이의 인접지역에서도 개최할 수 있다. ②회사는 총회일에 주주가 직접 출석하는 방식으로 총회를 개최한다.	- 상법 개정에 따른 전자 주주총회 병행 개최 도입함 (2027년 1월부터 시행)
제31조 (의결권의 대리행사) ①주주는 대리인으로 하여금 그 의결권을 행사하게 할 수 있다. ②제1항의 대리인은 주주총회 개시전에 그 대리권을 증명하는 서면(위임장)을 제출하여야 한다.	제31조 (의결권의 대리행사) ①주주는 대리인으로 하여금 그 의결권을 행사하게 할 수 있다. ②제1항의 대리인은 주주총회 개시전에 그 대리권을 증명하는 서면 또는 전자문서를 제출하여야 한다.	- 상법 개정에 따른 전자 주주총회의 병행 개최에 따라, 대리권 증명 방법을 전자문서로도 가능하도록 함 (2027년 1월부터 시행)
제34조 (이사의 수) 회사의 이사는 3인 이상 6인 이내로 하고, 사외이사는 이사총수의 4분의 1 이상으로 한다.	제34조 (이사의 수) 회사의 이사는 3인 이상 6인 이내로 하고, 독립이사는 이사총수의 3분의 1 이상으로 한다.	- ‘사외이사’ 명칭을 독립이사로 변경함 - 상법 개정에 따른 이사회 내 인원수 비율 변경함 (공표 후 1년 유예)
제37조 (이사의 보선) ①이사 중 결원이 생긴 때에는 주주총회에서 이를 선임한다. 그러나 이 정관 제34조 (이사의 수)에서 정하는 원수를 결하지 아니하고 업무수행상 지장이 없는 경우에는 그러하지 아니한다. ②사외이사가 사임·사망 등의 사유로 인하여 정관 제34조 (이사의 수)에서 정하는 원수를 결한 경우에는 그 사유가 발생한 후 최초로 소집되는 주주총회에서 그 요건에 충족되도록 하여야 한다. ③본 조에 따라 보선된 이사의 임기는 전임자의 잔여기간으로 한다.	제37조 (이사의 보선) ①이사 중 결원이 생긴 때에는 주주총회에서 이를 선임한다. 그러나 이 정관 제34조 (이사의 수)에서 정하는 원수를 결하지 아니하고 업무수행상 지장이 없는 경우에는 그러하지 아니한다. ②독립이사가 사임·사망 등의 사유로 인하여 정관 제34조 (이사의 수)에서 정하는 원수를 결한 경우에는 그 사유가 발생한 후 최초로 소집되는 주주총회에서 그 요건에 충족되도록 하여야 한다. ③본 조에 따라 보선된 이사의 임기는 전임자의 잔여기간으로 한다.	- ‘사외이사’ 명칭을 독립이사로 변경함 (2027년 1월부터 시행)
제39조 (이사의 의무)	제39조 (이사의 의무)	- 상법 개정에 따른 이사의 충실의무를 주주에게로 확

변경전 내용	변경후 내용	변경의 목적
<p>①이사는 법령과 정관의 규정에 따라 회사를 위하여 그 직무를 충실하게 수행하여야 한다.</p> <p>②이사는 선량한 관리자의 주의로서 회사를 위하여 그 직무를 수행하여야 한다.</p> <p>③이사는 재임중뿐만 아니라 퇴임후에도 직무상 지득한 회사의 영업상 비밀을 누설하여서는 아니 된다.</p> <p>④이사는 회사에 현저하게 손해를 미칠 염려가 있는 사실을 발견할 때에는 즉시 감사에게 이를 보고하여야 한다.</p>	<p>①이사는 법령과 정관의 규정에 따라 회사 및 주주를 위하여 그 직무를 충실하게 수행하여야 한다.</p> <p>②이사는 그 직무를 수행함에 있어 총주주의 이익을 보호하여야 하고, 전체 주주의 이익을 공정하게 대우하여야 한다.</p> <p>③이사는 선량한 관리자의 주의로서 회사를 위하여 그 직무를 수행하여야 한다.</p> <p>④이사는 재임중뿐만 아니라 퇴임후에도 직무상 지득한 회사의 영업상 비밀을 누설하여서는 아니 된다.</p> <p>⑤이사는 회사에 현저하게 손해를 미칠 염려가 있는 사실을 발견할 때에는 즉시 감사에게 이를 보고하여야 한다.</p>	<p>대항 (즉시 시행)</p>
<p>제41조 (이사의 보수와 퇴직금)</p> <p>①이사의 보수는 주주총회의 결의로 이를 정한다.</p> <p>②이사의 퇴직금의 지급은 주주총회결의를 거친 임원 퇴직금지급규정에 의한다.</p>	<p>제41조 (이사의 보수와 퇴직금)</p> <p>①이사의 보수한도는 총액 20억원으로 정한다.</p> <p>②이사의 퇴직금의 지급은 주주총회결의를 거친 임원 퇴직금지급규정에 의한다.</p>	<p>- 이사의 보수한도 정관에 반영함</p>
<p><신규></p>	<p>제41조의2 (이사의 책임감경)</p> <p>「상법」 제399조에 따른 이사의 책임을 이사가 그 행위를 한 날 이전 최근 1년 간의 보수액(상여금과 주식매수선택권의 행사로 인한 이익 등을 포함한다)의 6배(독립이사는 3배)를 초과하는 금액에 대하여 면제한다. 다만, 이사가 고의 또는 중대한 과실로 손해를 발생시킨 경우와 「상법」 제397조, 제397조의2 및 제398조에 해당하는 경우에는 그러하지 아니하다.</p>	<p>- 이사의 책임감경 도입함 (즉시 시행)</p>
<p>부칙</p> <p>제1조 (시행일)</p> <p>이 정관은 2025년 9월 30일부터 개정 시행한다.</p>	<p>부칙</p> <p>제1조 (시행일)</p> <p>이 정관은 2026년 3월 27일부터 개정 시행한다.</p>	<p>- 시행일 변경함</p>
<p><신규></p>	<p>제3조 (소집지와 개최방식 및 의결권의 대리행사에 관한 적용례)</p> <p>정관 제25조 (소집지와 개최방식), 제31조 (의결권의 대리행사) 제2항의 개정규정은 2027년 1월 1일부터 시행한다.</p>	<p>- 전자 주주총회 및 대리권 증명과 관련된 조항의 시행 시기를 부칙에 반영함</p>
<p><신규></p>	<p>제4조 (독립이사에 관한 적용례)</p> <p>① 정관 제34조 (이사의 수), 제37조 (이사의 보선) 제2항의 개정규정은 2026년 7월 23일부터 시행한다.</p> <p>②독립이사를 선임하는 경우 <법률 제20991호, 2025.7.22> 부칙 제2조 단서에 따라 2027년 7월 22일 이내에 독립이사를 이사 총수의 3분의 1 이상이 되도록 하여야 한다.</p>	<p>- 상법 제542조의8 등 사외 이사를 독립이사로 변경하는 조항의 개정 시기를 일괄적으로 규정하며, 독립이사 구성요건 강화에 대한 상법의 경과규정을 반영함</p>

나. 정관 변경 이력

정관변경일	해당주총명	주요변경사항	변경이유
2021년 03월 26일	제06기 정기주주총회	제2조 (목적) 회사는 다음의 사업을 영위함을 목적으로 한다. 1) ~ 23) (현행과 같음) 24) 군수품 무역대리업 25) 각호에 부대하는 사업일체	- 사업목적일부 추가
2022년 03월 25일	제07기 정기주주총회	제8조의2 (주식등의 전자등록) 제9조의2 (이익배당, 의결권에 관한 종류주식) 제9조의3 (이익배당, 의결권 배제 및 주식의 전환에 관한 종류주식) 제9조의4 (이익배당, 의결권 배제 및 주식의 상환에 관한 종류주식) 제10조 (신주인수권) 제11조 (주식매수선택권) 제11조의2 (우리사주매수선택권) 제13조 (신주의 동등배당) 제14조 (명의개서대리인) 제15조의2 (주주명부 작성·비치) 제16조 (주주명부의 폐쇄 및 기준일) 제18조 (전환사채의 발행) 제19조 (신주인수권부사채의 발행) 제20조 (교환사채의 발행) 제21조의2 (사채 및 신주인수권증권에 표시되어야 할 권리의 전자등록) 제22조 (소집시기) 제36조 (이사의 임기) 제50조 (감사의 선임·해임) 제51조 (감사의 임기와 보선) 제56조 (재무제표 등의 작성 등) 제59조 (이익배당) 부칙	- 표준정관 변경
2023년 03월 24일	제08기 정기주주총회	제2조 (목적) 회사는 다음의 사업을 영위함을 목적으로 한다. 1) ~ 24) (현행과 같음) 25) 우주선, 위성체 및 동 부분품의 설계 제조 판매 직매 임대 서비스업 26) 위성통신시스템 및 부품 개발, 제조 및 판매 27) 각호에 부대하는 사업일체 제8조 (주권의 종류) 제9조 (주식의 종류) 제11조 (주식매수선택권) 제11조의2 (우리사주매수선택권) 제15조의2 (주주명부 작성·비치) 제22조 (소집시기) 제24조 (소집통지 및 공고) 제45조 (위원회) 제54조 (감사의 보수와 퇴직금) 제59조 (이익배당) 부칙	- 사업목적일부 추가 - 표준정관 변경
2024년 03월 29일	제09기 정기주주총회	제3조 (본점의 소재지) 제10조 (신주인수권) 제11조의2 (우리사주매수선택권) 제13조 (신주의 동등배당) 제14조 (명의개서대리인) 제15조의2 (주주명부의 작성·비치) 제16조 (주주명부의 폐쇄 및 기준일) 부칙	- 표준정관 변경

정관변경일	해당주총명	주요변경사항	변경이유
2025년 03월 28일	제10기 정기주주총회	제10조 (신주인수권) 제11조 (주식매수선택권) 제11조의2 (우리사주매수선택권) 제16조 (주주명부의 폐쇄 및 기준일) 제39조 (이사의 의무) 제48조 (대표이사의 직무) 제60조 (분기배당) 부칙	- 표준정관 변경
2025년 09월 30일	제11기 임시주주총회	제2조 (목적) 회사는 다음의 사업을 영위함을 목적으로 한다. 1) ~ 26) (현행과 같음) 27) 선박 및 함정용 통신, 전자, 전기, 기계, 장비의 제조, 판매업 28) 위 각호에 관련된 부대사업 일체 제34조 (이사의 수) 부칙	- 사업목적 일부 추가 - 이사의수 개정
2026년 03월 27일	제11기 정기주주총회	제25조 (소집지와 개최방식) 제31조 (의결권의 대리행사) 제34조 (이사의 수) 제37조 (이사의 보선) 제39조 (이사의 의무) 제41조 (이사의 보수와 퇴직금) 제41조의2 (이사의 책임감경) 부칙 부칙 제3조 (소집지와 개최방식 및 의결권의 대리행사에 관한 적용례) 부칙 제4조 (독립이사에 관한 적용례)	- 개정된 상법 적용

다. 사업목적 현황

구분	사업목적	사업영위 여부
1	전자 통신 부품 제조업 및 판매업	영위
2	전자 통신 부품 수출입업	영위
3	전자, 전기, 기계기구 및 그 부품의 제작, 판매업	영위
4	전자부품, 영상, 음향 및 통신장비 제조, 판매업	영위
5	광원 응용기계기구 및 그 부품의 제작, 판매업	영위
6	전자상거래 방식에 의한 도소매 및 무역업	영위
7	수출입업 및 동 대행업(전기, 전자부품)	영위
8	부동산업 및 부동산 임대업	영위
9	기계 및 장비 임대업	영위
10	금형의 제작, 가공 및 판매업	영위
11	전자, 전기, 공작기계 및 설비 등의 플랜트(Plant) 판매와 기타 기계기구 및 그 부품 제작, 판매업	영위
12	용역 및 인력 파견 등 서비스업	영위
13	기술관련 용역제공, 서비스 및 노하우(Know-How)의 판매·임대업	영위
14	신호, 제어기기 및 부품품 제조 및 판매업	영위
15	조립금속기기 및 부품품 제조 및 판매업	영위
16	의료기기 및 부품품 제조 및 판매업	영위

구분	사업목적	사업영위 여부
17	광통신기기 및 부품품 제조 및 판매업	영위
18	정보통신 시스템에 관련된 구성 및 운영과 역무의 제공	영위
19	항공우주산업관련 연구개발 및 부품제조, 정비, 판매사업	영위
20	군수품의 부속품의 제조 및 판매업	영위
21	조명기기, 전기기기 제작 수리 및 판매업	영위
22	조명디자인 및 설계	영위
23	반도체 소자 제조 및 판매	영위
24	군수품 무역대리업	미영위
25	우주선, 위성체 및 동 부분품의 설계 제조 판매 직매 임대 서비스업	영위
26	위성통신시스템 및 부품 개발, 제조 및 판매	영위
27	선박 및 항공용 통신, 전자, 전기, 기계, 장비의 제조, 판매업	영위
28	각호에 부대하는 사업일체	영위

(1) 사업목적 변경 내용

구분	변경일	사업목적	
		변경 전	변경 후
추가	2023년 03월 24일	-	우주선, 위성체 및 동 부분품의 설계 제조 판매 직매 임대 서비스업
추가	2023년 03월 24일	-	위성통신시스템 및 부품 개발, 제조 및 판매
추가	2025년 09월 30일	-	선박 및 항공용 통신, 전자, 전기, 기계, 장비의 제조, 판매업

(2) 변경 사유

- (가) 25. 우주선, 위성체 및 동 부분품의 설계 제조 판매 직매 임대 서비스업
 26. 위성통신시스템 및 부품 개발, 제조 및 판매

변경 취지 및 목적, 필요성	우주선, 위성체 및 동 부분품의 설계, 제조, 판매, 직매, 임대, 서비스업, 위성통신시스템 및 부품 개발, 제조 및 판매를 위한 영위업종 추가
사업목적 변경 제안 주체	주주총회 특별결의 ('23.03)
해당 사업목적 변경이 회사의 주된 사업에 미치는 영향 등	위성통신기술은 차세대 이동통신(6G)기술 뿐만 아니라 차세대 방위산업의 핵심요소로 주목받고 있는 기술입니다. 또한 이러한 위성통신 기술은 새로운 기술의 도입이 아닌 현재의 기술에서 점진적으로 발전해 나가는 것이기 때문에 기존에 영위하던 무선통신 및 방산 사업과 연계됨에 따라, 주요 생산 제품인 GaN 트랜지스터, GaN 전력증폭기 또는 GaN MMIC 가 활용될 수 있습니다.

(나) 27. 선박 및 함정용 통신, 전자, 전기, 기계, 장비의 제조, 판매업

변경 취지 및 목적, 필요성	선박 및 함정용 통신, 전자, 전기, 기계, 장비의 제조 및 판매를 위한 영위업종 추가
사업목적 변경 제안 주체	임시주주총회 특별결의 ('25.09)
해당 사업목적 변경이 회사의 주된 사업에 미치는 영향 등	레이더용 전력증폭기는 기상 관측, 공항의 항공관제 뿐만 아니라 해상 감시, 미사일 탐지 등 민수, 방산 등 다양한 분야에서 활용되고 있는 기술입니다. 재밍, 스텔스 기술의 발달로 기존 진공관 방식(TwT, Klystron 등) 레이더에 대한 성능 개선/개량의 필요성이 증가하면서 레이더용 GaN 전력증폭기의 수요처가 선박 및 함정 분야까지 확대되었습니다.

(3) 정관상 사업목적 추가 현황표

구분	사업목적	추가일자
1	우주선, 위성체 및 동 부분품의 설계 제조 판매 직매 임대 서비스업	2023년 03월 24일
2	위성통신시스템 및 부품 개발, 제조 및 판매	2023년 03월 24일
3	선박 및 함정용 통신, 전자, 전기, 기계, 장비의 제조, 판매업	2025년 09월 30일

(가) 25. 우주선, 위성체 및 동 부분품의 설계 제조 판매 직매 임대 서비스업

26. 위성통신시스템 및 부품 개발, 제조 및 판매

그 사업 분야 및 진출 목적	위성통신기술은 보다 빠른 데이터 전송 속도와 초저지연을 통한 우수한 품질의 통신 서비스 제공할 수 있는 기술로서 5G에 이은 차세대 통신 기술로 주목받고 있습니다. 고툰력 전력증폭기는 인공위성의 중계기 또는 송신단에 필수적인 부품으로 수백 내지 수천 km 상공에서 동작하는 다수의 인공위성과 원활한 통신을 위해서는 보다 우수한 성능의 고툰력 전력증폭기가 요구됨에 따라 과거 사용하던 진공관(TWT) 또는 GaAs 전력증폭기를 대체하는 위성용 GaN 전력증폭기에 대한 개발 및 논의가 계속되고 있습니다.
시장의 주요 특성·규모 및 성장성	SPACE X, OneWeb 및 BLUE ORIGIN과 같은 글로벌 기업들의 주도하에 인공위성 시장이 성장하면서, 민간 주도의 뉴 스페이스 시대로 변화하고 있습니다. 향후 10년간 약 10만대의 인공위성이 발사될 것으로 예상됨에 따라, 천문학적인 발사 비용을 절감하고 보다 많은 인공위성을 탑재하기 위해 기존 진공관(TWT 등)을 대체하는 소형·경량화된 위성용 GaN 전력증폭기의 수요가 발생할 수 있습니다. 기획재정부에서 배포한 제4차 혁신성장전략회의 자료에 따르면, 글로벌 위성 산업 규모는 2020년 3,900억 달러이며, 이 중 위성통신 분야는 640억 달러로 전체 위성 산업 규모의 16%를 차지하고 있지만 2040년에는 5,800억 달러로 53%에 달할 것으로 예측하였습니다.
신규사업과 관련된 투자 및 예상 자금소요액	경상연구개발비 등 현재까지 소요된 금액은 4,377백만원입니다.
사업 추진현황	정부 주도하에 추진 중인 정지궤도 위성 및 저궤도 위성 사업을 다수 수행하고 있으며, 누리호에 실린 차세대 소형위성 2호에 위성용 GaN 전력증폭기가 장착되는 등 우주 헤리티지를 축적하고 있습니다.
기존 사업과의 연관성	위성통신기술은 차세대 이동통신(6G)기술 뿐만 아니라 차세대 방위산업의 핵심요소로 주목받고 있는 기술입니다. 또한 이러한 위성통신 기술은 새로운 기술의 도입이 아닌 현재의 기술에서 점진적으로 발전해 나가는 것이기 때문에 기존에 영위하던 무선통신 및 방산 사업과 연계됨에 따라, 주요 생산 제품인 GaN 트랜지스터, GaN 전력증폭기 또는 GaN MMIC 가 활용될 수 있습니다.
주요 위험	위성통신 사업분야는 우주 산업에 대한 국가의 정책 방향 및 글로벌 기업의 투자 규모에 따라 수요가 달라집니다. 해외의 경우 글로벌 기업들을 중심으로 저궤도 위성과 관련된 투자 이력을 이용한 사업이 매우 활발하게 이루어지고 있지만 아직까지 국내에서는 정부 주도하에 프로젝트가 대부분이기에, 정부의 투자 규모 변화에 많은 영향을 받을 수 있습니다.
향후 추진계획	수행 중인 정지궤도 위성, 한국형 위성항법시스템 등을 성공적으로 완료하여 우주 헤리티지를 축적함으로써, 무선통신, 방위산업 그리고 위성 산업을 아우르는 화합물 반도체 전문 기업으로 발전목표 예정입니다.
미추진 사유	해당사항 없습니다.

(나) 27. 선박 및 함정용 통신, 전자, 전기, 기계, 장비의 제조, 판매업

그 사업 분야 및 진출 목적	해상 운항의 안전과 효율성을 확보하기 위하여 민수용 선박 및 군용 함정에는 주변 물체(다른 선박, 해안선, 장애물 등)로부터 반사되는 신호를 수신, 처리하는 선박 및 함정용 레이더가 활용되고 있습니다. 이러한 레이더 시스템은 과거 진공관 방식(TwT, Klystron 등) 방식을 활용한 것으로, 보다 넓은 범위에서 작은 물체까지도 탐지할 수 있는 정밀도 및 우수한 운용 안정성으로 인하여 반도체 기반 레이더용 GaN 전력 증폭기에 대한 개발 및 논의가 증가하고 있습니다.
시장의 주요 특성·규모 및 성장성	전 세계 물류의 80%는 해상 운송으로 이루어지고 있으며, 운항량은 매년 증가하고 있는 추세입니다. 또한, 해상 불법조업, 해양영토 분쟁 등 국가 안보와 직결된 문제들이 빈번해지면서 해상 감시레이더 및 군의 함정용 레이더의 수요가 증가하고 있습니다. 해상 시장조사업체 Zion Market Research에 따르면 전 세계 해양 레이더 시장 규모는 2024년 약 14억 5,600만 달러였으며, 이 시장은 2034년 까지 연평균 5%씩 성장하여 약 23억 7,200만 달러에 달할 것으로 예측하였습니다.
신규사업과 관련된 투자 및 예상 자금소요액	연구 개발 및 시제품 제조로 인한 매출 예상 규모는 17,850백만원입니다.
	국내 방산업체를 통해 해외 함정에 활용되는 다기능 레이더(Multi Function Radar, MFR) 송수신 모듈 공급 계약을 체결하여 기술력을 인정받고

사업 추진현황	있습니다.
기존 사업과의 연관성	레이더용 전력증폭기는 기상 관측, 공항의 항공관제 뿐만 아니라 해상감시, 미사일 탐지 등 기존 민수, 방산 등 다양한 분야에서 활용되고 있는 기술입니다. 기존 진공관 방식(TWT, Klystron 등) 레이더에 대한 성능 개선/개량의 필요성이 증가하면서 레이더용 GaN 전력증폭기의 수요처가 선박 및 항공 분야까지 확대되었습니다.
주요 위험	고객의 설계 변경, 인증 절차 또는 시험평가 지연 등으로 인한 납기 지연 발생 시 영향을 받을 수 있습니다.
향후 추진계획	2030년까지 국내/외 민수용 해상 레이더가 반도체 기반 기술로 교체될 전망으로, 고객의 요구사항에 맞춘 제품을 빠르게 출시하여 시장을 선도 하는 기업으로 발돋움 하겠습니다.
미추진 사유	해당사항 없습니다.

II. 사업의 내용

1. 사업의 개요

화합물 반도체 전문기업인 알에프에이치아이씨 주식회사는 무선 통신, 방위 산업 및 RF 에너지 분야에서 활용되는 질화갈륨(Gallium Nitride, 이하 GaN) 반도체를 개발 및 생산하고 있습니다.

당사의 주요 제품은 GaN 트랜지스터, GaN 전력증폭기 그리고 Microwave Generator 입니다. GaN 전력증폭기는 기존에 주로 사용되었던 실리콘 기반 LDMOS(Laterally Diffused Metal Oxide Semiconductor) 전력증폭기에 비해 효율은 10% 정도 높으며, 제품 크기는 최대 절반으로, 전력 사용량은 20% 정도 절감할 수 있는 장점이 있어 무선 통신 시장을 중심으로 적용되고 있습니다. 또한, GaN 전력증폭기는 레이더, 전자전 장비와 같은 첨단 무기체계를 비롯하여, 반도체 공정장비, 수소생성, 의료장비, 가속기와 같은 첨단 산업기술분야에서도 주목받고 있습니다. 기존에 사용되었던 마그네트론(Magnetron)과 같은 진공관 기술을 대체하여 보다 우수한 신호를 생성하고 이를 정밀하게 제어할 수 있는 GaN 전력증폭기 및 이를 이용한 Microwave Generator에 대한 수요가 급격하게 증가하고 있습니다.

당사의 가장 큰 경쟁력은 가장 작은 부품단위인 GaN 트랜지스터를 자체 설계 및 시험 뿐만 아니라 국내에서 유일하게 대량으로 생산할 수 있는 기술과 설비를 보유하고 있다는 것입니다. 자체 생산된 GaN 트랜지스터는 직접 판매하거나, 당사의 GaN 전력증폭기, Microwave Generator 제작에 사용되기도 합니다.

당사는 높은 Gain(이득) 특성을 확보하기 위한 회로와 GaN 트랜지스터를 통신용 GaN 전력증폭기 형태로 일체화 시킨 단위 유닛 형태의 Form Factor 제품을 개발하였습니다. 당사의 Form Factor 제품은 30% 이상 소형화된 크기에서 높은 출력을 구현할 수 있어 기존 기지국 장비 업체 외에도 새롭게 Open-RAN 시장에 진입하는 통신사업자들에게 주목받고 있습니다. 당사에게 O-RAN 시장은 다양한 공급처를 확보할 수 있는 새로운 기회가 될 것으로 예상됩니다.

당사의 매출실적은 다음과 같습니다.

(단위 : 백만원)

매출 유형	품목	2025년	2024년	2023년
		(제11기)	(제10기)	(제09기)
제품	GaN 트랜지스터 등	43,983	19,479	31,835
	GaN 전력증폭기 등	133,299	88,555	75,423
	GaAs MMIC	523	837	380
	소계	177,804	108,871	107,638
	상품 등	7,626	5,766	3,795
	기타	374	239	-
	합계	185,804	114,876	111,433

본 사업의 개요에 요약된 내용의 세부사항 및 포함되지 않은 내용 등은 "II. 사업의 내용"의 "2. 주요 제품 및 서비스"부터 "7. 기타 참고사항"까지의 항목에 상세히 기재되어 있으며 이를 참고하여 주시기 바랍니다.

2. 주요 제품 및 서비스

가. 주요 제품 등의 현황

(단위 : 백만원)

품목	2025년 (제11기)		2024년 (제10기)		2023년 (제09기)		제품설명
	금액	비율	금액	비율	금액	비율	
GaN 트랜지스터 등	44,726	24.07%	19,891	17.32%	32,442	29.11%	(주1)
GaN 전력증폭기 등	140,181	75.45%	93,909	81.75%	78,478	70.43%	(주2)
GaAs MMIC	523	0.28%	837	0.73%	513	0.46%	(주3)
기타	374	0.20%	239	0.20%	-	0.00%	-
합계	185,804	100.00%	114,876	100.00%	111,433	100.00%	-

(주1) GaN 트랜지스터

전력증폭기(Amplifier)의 핵심소자로서 과거 진공관의 역할을 대체하려는 목적으로

개발되었습니다. GaN 트랜지스터는 약한 전기 신호를 크게 증폭하는 반도체 부품으로 소재의 특성으로 인하여 3GHz 이상의 고주파에서 특히 뛰어난 효율 및 성능을 발휘합니다. 당사는 글로벌 고객사의 요구에 맞추어 주파수 및 출력을 제품 제작하고 있습니다.

(주2) GaN 전력증폭기

- 통신용 GaN 전력증폭기

기존의 전력증폭기와 달리 작은 사이즈의 기판 안에 입출력 정합회로(Matching circuit)가 모두 들어가 있어 사용자 편리성을 극대화한 제품입니다. 주로 5G용 Massive MIMO 기지국, 초소형기지국, Point - to - Point 애플리케이션에 적용을 위해 개발되었습니다.

- 레이더용 GaN 전력증폭기

레이더용 GaN 전력증폭기는 송신단 끝에서 강한 전력으로 신호를 증폭시키는 역할을 담당하고 있으며, 레이더 시스템의 가장 핵심적인 부분이라고 할 수 있습니다.

(주3) GaAs MMIC

당사의 GaAs MMIC는 낮은 전류소모량과 노이즈 발생을 최소화할 수 있어 CATV 및 광대역 어플리케이션 분야에서 활용되고 있습니다.

나. 주요 제품 등의 가격변동 추이

(1) 가격 변동 추이

(단위 : 원)

구분		2025년	2024년	2023년
		(제11기)	(제10기)	(제09기)
주요제품	GaN 트랜지스터	82,172	69,041	67,350
	GaN 전력증폭기	13,115,786	6,456,695	1,800,718
	GaAs MMIC	1,936	1,629	1,167

(2) 가격 변동 원인

품목	가격변동 추이 원인
	초도 양산의 경우 개발비를 반영한 비교적 높은 가격으로 납품하다가 본격적인 양산

품목	가격변동 추이 원인
GaN 트랜지스터	이 진행되면 거래처와의 협의를 통하여 가격이 조정됩니다. 거래처 및 모델별로차이는 있지만 양산주기는 1~3년, 가격조정은 1년에 1회 진행합니다.
통신용 GaN 전력증폭기	기존의 GaN 전력증폭기는 기지국에 적용되었던 제품으로 다수의 GaN 트랜지스터를 직렬 및 병렬 형태로 조합하여 여러 가지 특성과 기능을 구현한 제품이었습니다. 무선 통신기술의 발달로 고객사 및 무선 통신시장의 관심이 5G에 집중됨에 따라 새로운 형태의(Hybrid 타입) 통신용 GaN 전력증폭기를 출시하여 가격변동이 발생하였습니다.(기지국용 전력증폭기 → Massive MIMO 기지국, 초소형 기지국용 전력증폭기)
레이더용 GaN 전력증폭기	레이더용 GaN 전력증폭기는 개발기간과 양산기간이 길고 다른 거래처로의 전환이 쉽지 않아 가격이 정해지면 특별한 이유가(양산 수량 증가) 없는 이상 가격 변동은 거의 없습니다.
GaAs MMIC	GaAs MMIC의 경우에는 범용성이 있는 제품으로 동일한 제품에 거래처별로 가격차가 발생합니다. 납품수량은 많지만 거래 금액 자체가 크지 않아 가격이 정해지면 특별한 이유가(양산 수량 증가) 없는 이상 가격 변동은 거의 없습니다.

3. 원재료 및 생산설비

가. 주요 원재료 매입 현황 및 주요 매입처

(단위 : 백만원)

매입유형	품목	매입처	2025년 (제11기)	2024년 (제10기)	2023년 (제09기)
원재료	웨이퍼 및 패키지	A사 등	63,746	25,543	20,914

나. 원재료 가격변동추이 및 가격변동원인

(1) 원재료 가격변동추이

(단위 : 원)

품목	2025년 (제11기)	2024년 (제10기)	2023년 (제09기)
웨이퍼 및 패키지	4,134.0	4,037.1	3,683.5

(2) 원재료 가격변동원인

생산량 증가 및 판매가격 인하에 대한 당사 원가율 유지를 위하여 주요 원재료에 대해 최소 1년에 1회이상 가격 조정을 진행합니다.

다. 생산능력 및 생산실적

당사의 생산실적 및 가동률에 관한 부분은 영업기밀에 해당되어 구체적인 내용을 공시할 수 없습니다.

라. 생산설비에 관한 사항

(1) 생산설비의 현황

(단위 : 백만원)

공장별	자산별	소재지	기초가액	당기증감			당기상각	기말가액
				증가	감소	사업장 내 이동		
과천시옥	토지	경기도 과천시 과천대로	23,651	-	-	-	-	23,651
	건물		58,930	-	-	-	(1,514)	57,415
	기계장치		2,379	874	-	-	(949)	2,304
	시설장치		685	123	-	-	(180)	628
	공구와기구		10	-	-	-	(3)	7
	소계		85,654	997	-	-	(2,647)	84,005
평촌사업장	기계장치	경기도 안양시 동안구 부림로	906	729	-	-	(511)	1,124
	시설장치		32	63	-	-	(17)	78
	공구와기구		10	-	-	-	(3)	7
	소계		948	792	-	-	(531)	1,209
합계			86,602	1,790	-	-	(3,178)	85,214

(2) 최근 3년간 변동사항

(단위 : 천원)

설비자산명	취득가액	취득일	취득사유
계측기	151,000	2023년 01월 05일	
본드 합착기	25,296	2023년 01월 31일	
도포기	80,000	2023년 03월 28일	
전원 시스템	8,266	2023년 04월 20일	
전원 시스템	8,266	2023년 04월 20일	

설비자산명		취득가액	취득일	취득사유
기계 장치	전원 시스템	8,266	2023년 04월 20일	연구 개발 및 생산 시설 증설
	계측기	6,300	2023년 06월 01일	
	계측기	6,904	2023년 06월 21일	
	비접촉면저항측정장비	57,699	2023년 06월 21일	
	계측기	6,904	2023년 06월 21일	
	계측기	6,254	2023년 06월 21일	
	레이저 용접기	450,000	2023년 06월 28일	
	계측기	21,240	2023년 07월 03일	
	계측기	450,301	2023년 07월 21일	
	Software Support Package	44,655	2023년 08월 02일	
	계측기	122,000	2023년 09월 25일	
	자동화시험장비	58,200	2023년 10월 30일	
	계측기	90,000	2024년 03월 31일	
	계측기	62,000	2024년 03월 31일	
	계측기	45,000	2024년 04월 01일	
	계측기	31,000	2024년 04월 01일	
	계측기	267,000	2024년 05월 21일	
	계측기	71,246	2024년 05월 24일	
	파워 센서	58,506	2024년 05월 24일	
	계측기	3,248	2024년 05월 24일	
	전원공급모듈	44,000	2024년 05월 31일	
	계측기	493,470	2024년 07월 26일	
	전원공급기	5,400	2024년 10월 31일	
	스위치매트릭스	57,000	2024년 10월 31일	
	냉각장치	18,000	2025년 01월 09일	
	현미경	1,800	2025년 02월 12일	
	현미경	3,685	2025년 02월 14일	
	원격 제어기	2,500	2025년 02월 28일	
	냉각기	2,000	2025년 03월 06일	
	진공포장기	850	2025년 03월 25일	
	계측기	121,000	2025년 04월 01일	
	입체 현미경	2,385	2025년 04월 04일	
챔버	336,000	2025년 04월 30일		
리본용접셋트	25,000	2025년 04월 30일		
와이어본더셋트	87,500	2025년 05월 07일		
초음파 세척기	1,250	2025년 05월 20일		

설비자산명	취득가액	취득일	취득사유
자동화 장비	55,000	2025년 05월 20일	
계측기	391,203	2025년 06월 12일	
스위치매트릭스	90,000	2025년 06월 13일	
수동제어조립체	2,300	2025년 06월 13일	
계측기	163,110	2025년 06월 27일	
스위치매트릭스	45,000	2025년 07월 09일	
칠러 냉각기	6,300	2025년 07월 23일	
파워 센서	1,953	2025년 09월 26일	
전력분석기	2,123	2025년 09월 26일	
신호 발생기	17,919	2025년 09월 26일	
계측기	23,522	2025년 09월 26일	
자동시험장비	50,000	2025년 09월 30일	
계측기	18,000	2025년 10월 24일	
열분해특성 가열장비	26,500	2025년 11월 03일	
열분해특성 가열장비	27,000	2025년 11월 10일	
자동시험장비	40,000	2025년 11월 11일	
발열체	26,200	2025년 11월 17일	
주파수 변환 장비	25,800	2025년 11월 20일	
전원공급장치	35,700	2025년 11월 24일	
전원공급장치	45,800	2025년 11월 24일	

(3) 설비의 신설 · 매입계획

당사는 향후 오더 증가에 대응하여 생산능력 확대가 가능하도록 준비하고 있으며, 신규 사업과 관련하여 연구 개발 및 양산에 필요한 생산시설 및 설비에 대한 투자를 진행할 예정입니다.

4. 매출 및 수주상황

가. 매출실적

(단위 : 백만원)

매출 유형	품목	2025년	2024년	2023년
		(제11기)	(제10기)	(제09기)
제품	GaN 트랜지스터 등	43,983	19,479	31,835
	GaN 전력증폭기 등	133,299	88,555	75,423
	GaAs MMIC	523	837	380
	소계	177,804	108,871	107,638
상품 등		7,626	5,766	3,795
기타		374	239	-
합계		185,804	114,876	111,433

나. 판매조직 및 판매경로 등

(1) 판매조직

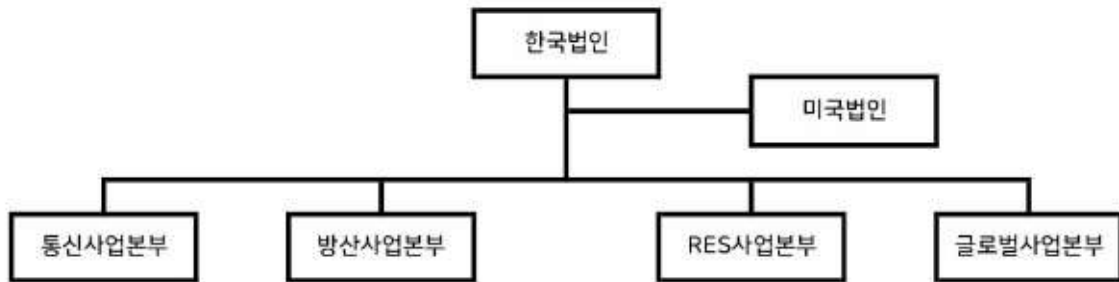

영업 조직도

- 1) 미국 법인은 미국 내 무선통신 및 방위산업 사업부문을 담당하고 있습니다.
- 2) 통신사업본부는 삼성전자 및 국내 중계기 업체를 포함하는 국내/외 무선 통신 사업부문을 담당하고 있습니다.
- 3) 방산사업본부는 국내 방위산업 업체들과 협력하여 방위산업 사업부문을 담당하고 있습니다.
- 4) RES사업본부는 반도체 공정 장비, 산업용 마이크로파 건조/가열기, 의료장비 및 가속기(Accelerator) 등 국내 RF 에너지 사업부문을 담당하고 있습니다.

5) 글로벌사업본부는 유럽 및 아시아 지역의 무선 통신, 방위산업, RF 에너지 사업부문을 담당하고 있습니다.

(2) 판매경로

당사는 고객사에 대부분의 제품을 직접 판매하고 있으나 특정 국가 및 특정 제품에 대하여 대리점 판매도 일부 병행하고 있습니다.

매출유형	품목	구분	판매경로
제품	GaN 트랜지스터	수출	당사 → 해외대리점 판매
			당사 → 해외거래처 직판
		국내	당사 → 국내대리점 판매
			당사 → 국내거래처 직판
	통신용 GaN 전력증폭기	수출	당사 → 해외대리점 판매
			당사 → 해외거래처 직판
		국내	당사 → 국내대리점 판매
			당사 → 국내거래처 직판
	레이더용 GaN 전력증폭기	수출	당사 → 해외대리점 판매
			당사 → 해외거래처 직판
		국내	당사 → 국내대리점 판매
			당사 → 국내거래처 직판
GaAs MMIC	수출	당사 → 해외대리점 판매	
		당사 → 해외거래처 직판	
	국내	당사 → 국내대리점 판매	
		당사 → 국내거래처 직판	
Microwave Generator	수출	당사 → 해외대리점 판매	
		당사 → 해외거래처 직판	
	국내	당사 → 국내대리점 판매	
		당사 → 국내거래처 직판	
상품	GaAs MMIC	수출	당사 → 해외대리점 판매
			당사 → 해외거래처 직판
			당사 → 국내대리점 판매

매출유형	품목	구분	판매경로
		국내	당사 → 국내거래처 직판

(3) 판매전략

(가) 무선 통신 사업부문 : 선행개발을 통한 매출확대

무선 통신기기 시장의 특성상 Design - in이 된 제품을 변경하기는 쉽지 않아 당사는 경쟁사 보다 앞선 GaN 트랜지스터 개발 및 적용으로 세계 글로벌 업체들을 공략하고 있습니다.

(나) 방위산업 사업부문 : 가격경쟁력을 통한 매출확대

대부분의 레이더용 GaN 전력증폭기 제조사들은 해외 거래처로부터 GaN 트랜지스터를 구입하여 전력증폭기를 제작하는 방식입니다. 하지만, 당사는 자체적인 GaN 트랜지스터의 설계 및 생산 공정을 구축하고 있으며, 이를 이용한 레이더용 GaN 전력증폭기 설계 및 생산을 통해 경쟁사 대비 우수한 성능 및 경쟁력 있는 가격으로 제품을 출시하고 있습니다.

(다) RF 에너지 사업부문 : 선행개발을 통한 매출확대

RF 에너지 시장은 기존 마그네트론 기반 방식에서 반도체 기반으로 대체하는 수요가 증가하고 있습니다. 당사는 이러한 변화에 선도적인 대응으로 다수의 국내/외 업체들과 협업하고 있으며, 자체적으로 제작한 GaN 트랜지스터와 GaN 전력증폭기를 사용하여 경쟁사 대비 우수한 성능과 경쟁력 있는 가격으로 제품을 출시하고 있습니다.

다. 수주상황

보고서 제출일 현재 당사의 수주잔액 현황은 아래와 같습니다.

(단위 : 천원)

품목	수주잔액
레이더용 GaN 전력증폭기	107,468,178

(주1) 수주일자, 납기, 수량 등의 상세한 정보는 당사 영업에 중요한 영향을 미칠 수 있어 수주잔고 총액만 간략하게 기재하였습니다.

5. 위험관리 및 파생거래

가. 금융위험관리요소

연결회사는 여러 활동으로 인하여 시장위험(환위험, 가격위험 및 이자율위험), 신용위험 및 유동성위험과 같은 다양한 재무위험에 노출되어 있습니다. 연결회사의 전반적인 위험관리정책은 금융시장의 예측불가능성에 초점을 맞추고 있으며 재무성과에 잠재적으로 불리할 수 있는 효과를 최소화하는데 중점을 두고 있습니다.

위험관리는 이사회에서 승인한 정책에 따라 이루어지고 있습니다. 이사회는 외환위험, 이자율위험, 신용위험, 파생금융상품과 비파생금융상품의 이용 및 유동성을 초과하는 투자와 같은 특정 분야에 관한 문서화된 정책뿐 아니라, 전반적인 위험관리에 대한 문서화된 정책을 검토, 승인합니다.

나. 시장위험

(1) 외환위험

연결회사는 국제적으로 영업활동을 영위하고 있어 외환위험, 특히 주로 미국 달러화 및 유럽연합 유로화와 관련된 환율변동위험에 노출되어 있습니다. 외환위험은 인식된 자산 및 부채와 관련하여 발생하고 있습니다.

연결회사는 영업활동에서 발생하는 환위험의 최소화를 위하여 수출입 등의 경상거래 및 예금, 차입 등의 자금거래시 현지통화로 거래하거나 입금 및 지출 통화를 일치시키는 것을 원칙으로 함으로써 환포지션 발생을 최대한 억제하고 있습니다.

연결회사는 투기적 외환거래는 금지하고 있으며, 환위험을 주기적으로 모니터링, 평가 및 관리하고 있습니다.

당기말 및 전기말 현재 연결회사의 통화별 주요 외화금융자산·부채의 내역은 다음과 같습니다.

(단위: USD, GBP, EUR, JPY, 천원)

구 분	화폐단위	당기말		전기말	
		외화금액	원화금액	외화금액	원화금액
외화자산	USD	17,117,449.09	24,561,828	9,185,728.12	13,503,020
	EUR	1,970,708.22	3,322,062	775,659.57	1,185,774
	합 계		27,883,890		14,688,794
외화부채	USD	821,308.61	1,178,496	661,794.43	972,838
	GBP	3,213.24	6,209	-	-
	EUR	563,037.93	949,124	270,419.30	413,398
	JPY	12,797,032.00	117,429	77,000.00	721
	합 계		2,251,258		1,386,957

한편, 당기 및 전기 중 다른 모든 변수가 일정하고 각 외화에 대한 원화의 환율 5% 변동시 연결회사의 세전손익에 미치는 영향은 다음과 같습니다.

(단위: 천원)

구 분	당기		전기	
	상승시	하락시	상승시	하락시
USD	1,169,167	(1,169,167)	626,509	(626,509)
GBP	(310)	310	-	-
EUR	118,647	(118,647)	38,619	(38,619)
JPY	(5,871)	5,871	(36)	36

(2) 이자율 위험

1) 이자율 위험

이자율위험은 미래의 시장이자율 변동에 따라 금융상품의 공정가치나 예금 또는 차입금 등에서 발생하는 이자수익 및 이자비용이 변동될 위험으로서 변동금리와 고정금리 금융상품에서 모두 발생하나, 연결회사는 주로 변동금리부 조건의 예금과 차입금에서 발생하고 있습니다.

연결회사의 이자율위험관리의 목표는 이자율변동으로 인한 불확실성과 순이자비용의 최소화를 추구함으로써 기업의 가치를 극대화하는데 있습니다.

연결회사의 차입금과 관련된 이자율위험 및 보고기간 말 현재 계약상 이자율 재설정일은 다음과 같습니다.

(단위: 천원)

구분	당기말		전기말	
	금액	비율(주2)	금액	비율(주2)
변동금리 차입금(주1)	21,056,538	64%	12,550,000	29%
고정금리 차입금 - 이자율 재설정일 또는 만기일(주1)	11,900,000	36%	31,110,000	71%
소 계	32,956,538	100%	43,660,000	100%
1년 미만	11,859,423	36%	29,220,000	67%
1-5년	21,097,115	64%	14,440,000	33%
소 계	32,956,538	100%	43,660,000	100%

(주1) 만기별 분석은 아래 유동성 관련 주석사항에 포함되어 있습니다.

(주2) 차입금 비율은 전체 차입금 중 해당 차입금의 비율을 나타냅니다.

2) 민감도 분석

당기 및 전기 중 다른 모든 변수가 일정하고 이자율이 1% 변동시 연결회사의 세전손익에 미치는 영향은 다음과 같습니다.

(단위: 천원)

구분	당기	전기
----	----	----

1% 상승시	(210,565)	(125,500)
1% 하락시	210,565	125,500

다. 신용 위험

신용위험은 연결회사 차원에서 관리되고 있습니다. 신용위험은 보유하고 있는 수취채권 거래처에 대한 신용위험뿐 아니라 현금및현금성자산, 은행 및 금융기관 예치금으로부터 발생하고 있습니다.

금융자산의 장부금액은 신용위험에 대한 최대 노출정도를 표시하고 있습니다. 당기말과 전기말 현재 연결회사의 신용위험에 대한 최대 노출정도는 다음과 같습니다. 현금및현금성자산 및 단기금융상품은 신용등급이 높은 금융기관에 예치하여 신용위험의 노출 정도가 제한적입니다.

(단위: 천원)

구 분	당기말	전기말
현금및현금성자산	109,923,743	110,774,177
매출채권및기타채권	46,527,006	26,901,677
기타금융자산	154,221,739	119,623,893
합 계	310,672,488	257,299,747

라. 유동성 위험

연결회사는 미사용 차입금 한도를 적정수준으로 유지하고 영업 자금수요를 충족시킬 수 있도록 유동성에 대한 예측을 항시 모니터링하여 차입금 한도나 약정을 위반하는 일이 없도록 하고 있습니다. 유동성에 대한 예측 시에는 연결회사의 자금조달 계획, 약정 준수, 연결회사 내부의 목표재무비율 및 통화에 대한 제한과 같은 외부 법규나 법률 요구사항이 있는 경우 그러한 요구사항을 고려하고 있습니다.

당기말 및 전기말 현재 유동성위험 분석내역은 다음과 같습니다.

(당기말)

(단위: 천원)

구 분	장부금액	합 계	1년 미만	1~2년	2~5년
차입금(주1)	32,956,538	33,709,061	12,087,087	5,562,410	16,059,564
교환사채	25,503,257	31,000,000	-	-	31,000,000
리스부채	4,326,313	4,615,736	1,489,200	1,390,401	1,736,135
매입채무및기타채무(주2)	24,220,427	24,220,427	22,755,384	1,264,947	200,096
합 계	87,006,535	93,545,224	36,331,671	8,217,758	48,995,795

(주1) 차입금은 이자비용을 포함하고 있습니다.

(주2) 기업회계기준서 제1019호 '종업원급여'를 적용하는 종업원급여제도에 따른 사용자의 권리와 의무에 대한 부채를 제외하였습니다.

한편, 교보12호기업인수목적 주식회사 제1회 전환사채와 제5회 무기명식 무보증 사모전환사채에 대한 전환권이 2026년 1월 8일 및 2026년 2월 24일에 각각 행사됨에 따라 관련 금액을 제외하였습니다.

(전기말)

(단위: 천원)

구 분	장부금액	합 계	1년 미만	1~2년	2~5년
차입금(주1)	43,660,000	45,353,647	29,182,631	872,954	15,298,062
전환사채	13,055,090	14,270,000	12,000,000	2,270,000	-
리스부채	4,312,097	4,652,007	1,328,530	1,095,754	2,227,723
매입채무및기타채무(주2)	20,700,803	20,700,803	19,553,112	329,161	818,530
단기기타금융부채	9,120	9,120	9,120	-	-
합 계	81,737,110	84,985,577	62,073,393	4,567,869	18,344,315

(주1) 차입금은 이자비용을 포함하고 있습니다.

(주2) 기업회계기준서 제1019호 '종업원급여'를 적용하는 종업원급여제도에 따른 사용자의 권리와 의무에 대한 부채를 제외하였습니다.

마. 자본위험관리

연결회사의 자본관리 목적은 계속기업으로서 주주 및 이해당사자들에게 이익을 지속적으로 제공할 수 있는 능력을 보호하고 자본비용을 절감하기 위해 최적의 자본구조를 유지하는 것입니다. 연결회사는 자본관리지표로 부채비율을 이용하고 있습니다. 이 비율은 총부채를 총자본으로 나누어 산출하고 있으며 총부채 및 총자본은 재무제표에 공시된 숫자로 계산합니다.

당기말과 전기말 현재 연결회사의 부채비율은 다음과 같습니다.

(단위: 천원)

구 분	당기말	전기말
부채(A)	149,724,811	124,988,407
자본(B)	396,459,690	357,960,810
부채비율(A/B)	37.77%	34.92%

6. 주요계약 및 연구개발활동

가. 경영상의 주요계약

보고서 제출일 현재 해당사항 없습니다.

나. 연구개발 담당조직



당사는 한국산업기술진흥협회로부터 인증을 받은 기업부설연구소를 운영하고 있습니다. 당사의 기업부설연구소는 보고서 제출일 기준 140명의 전문연구인력으로 구성되어 있으며, 각 사업부문별로 GaN 트랜지스터, 전력증폭기 및 Microwave Generator에 관련된 기초, 응용기술 연구 및 산학연과 공동연구개발 과제 등을 수행하고 있습니다.

다. 연구개발비용

당사의 주요 제품인 GaN 트랜지스터 및 전력증폭기에 관련한 연구개발활동 과정에서 발생한 지출들을 연구개발비용으로 인식하고 있습니다. 당사의 연도별 연구개발 비용은 아래와 같습니다.

(단위 : 천원)

구분		2025년	2024년	2023년
		(제11기)	(제10기)	(제09기)
자산처리		118,226	2,476,928	214,263
비용처리	제조원가	-	-	-
	관관비	11,828,892	11,856,221	17,181,633
	소계	11,828,892	11,856,221	17,181,633
합계		11,947,118	14,333,150	17,395,895
(매출액 대비 비율)		6.43%	12.48%	15.61%

(주1) 당사는 연구개발비용을 회계처리 기준에 따라 제조원가 및 관관비에 반영하여 처리하고 있습니다.

라. 연구개발실적

구분	제품	연구개발	연구내용 및 기대효과
1	GaN 트랜지스터	GaN 트랜지스터 개발	LTE 기지국 핵심소자로 사용
		ISM Band용 GaN 트랜지스터 개발	ISM(Industrial Scientific and Medical equipment) 전용 고효율 GaN 트랜지스터를 개발하여 산업, 과학, 의료 장치에서 적용 가능
		5G 통신용 GaN 트랜지스터 개발	5G 이동통신 기지국 및 중계기에 핵심소자로 사용
2	통신용 GaN 전력증폭기	광대역 전력증폭기 개발	광대역을 커버하는 고효율, 저전력 증폭기 개발 통신용 GaN 전력증폭기 개발
		Hybrid 통신용 전력증폭기 개발	
3	레이더용 GaN 전력증폭기	레이더용 전력증폭기 개발	진공관(TWTA)을 대체하는 레이더용 전력증폭기의 개발 수행
		감시 레이더용 전력증폭기 개발	
		탐지레이더 체계 개발	
4	Microwave Generator	반도체 기반 Microwave Generator 개발	기존 산업용 고풍력 마그네트론 시스템 대체

7. 기타 참고사항

가. 특허, 실용신안 및 상표 등 지적재산권 현황

당사는 현재 총 147건(국내 66건, 해외 81건)의 등록 특허를 보유하고 있으며, 지속적인 연구개발을 통해 국내를 비롯한 미국, 유럽, 중국, 일본 등 다양한 국가에서 기술보호를 위한 권리화를 추진하고 있습니다.

나. 법규, 정부 규제에 관한 사항

보고서 제출일 현재 해당사항 없습니다.

다. 환경 관련 규제 사항

보고서 제출일 현재 해당사항 없습니다.

라. 사업부문별 시장여건 및 영업의 개황

(1) 산업의 특성

(가) 산업의 연혁 및 동향

1) 무선 통신 사업부문

이동통신 기술의 발달은 자연스럽게 관련 장비산업의 발달로 이어집니다. 4세대 이동통신(4G LTE), 5세대 이동통신(5G) 기술이 상용화 됨에 따라 데이터의 사용량은 비약적으로 증가하였으며 이에 발맞추어 통신 서비스 사업자들은 안정적인 서비스 제공을 위해 무선 네트워크 장비에 대한 투자를 이어가고 있습니다. 무선 네트워크의 구조상 데이터 트래픽의 영향을 가장 많이 받는 부분은 기지국으로, 대부분의 통신 서비스 사업자들은 안정적인 서비스 제공을 위해 네트워크 설비에 대한 투자가 지속

적으로 이루어지고 있습니다.

2) 방위산업 사업부문

레이더 시장은 중장거리 정밀타격 무기체계의 확산에 따라 중장거리 레이더 개발의 필요성 또한 증가하고 있으며 스텔스 표적에 대응하기 위한 레이더 탐지 정밀성의 향상에 초점을 맞추어 미래위협에 대처하고 수많은 무기체계들을 조정하고 통제하기 위한 반도체(GaN 등) 기반 다기능 레이더로 발전하고 있습니다.

또한 이러한 적국의 고성능 레이더의 성능을 방해 또는 저하시키는 무인항공기(UAV, Unmanned Aerial Vehicle)나 드론으로 인한 중요자산의 보호를 목적으로 재머(Jammer)와 같은 전자전 장비 및 기술들도 함께 발달하고 있습니다.

3) RF 에너지 사업부문

마이크로파는 대상 물체를 빠르게 가열할 수 있고 에너지 효율이 높아 우리의 일상에서 전자레인지의 형태로 사용되고 있습니다. 또한, 제4의 물질 형태인 플라즈마로 변화시키는 에너지원으로 사용됨에 따라, 공업용 설비, 기초 과학 연구시설, 의료기기 등 산업 전반에서 쓰임새가 날로 증가하고 있습니다. 이러한 마이크로파는 1940년 영국에서 개발된 마그네트론 기술을 주로 활용하였으나, 반도체 기술의 발달로 다수의 트랜지스터를 활용하여 수 백 와트(W)에서 수 키로와트(kW)까지 출력의 구현이 가능해짐에 따라 반도체 기반 Microwave Generator를 활용하기 위한 연구 개발이 증가하고 있습니다. 특히, 반도체 기반 Microwave Generator는 원하는 주파수로 선택적으로 가변하여 사용 가능하고, 불필요한 노이즈(noise)가 적은 우수한 신호 특성을 통해 보다 정밀한 제어가 요구되는 반도체 공정 장비, 의료기기에 적용을 위한 연구가 진행되고 있습니다.

4) 위성통신 사업부문

인공위성은 우주에서 지구 주위를 돌도록 쏘아 올려진 인공 장치로, 1957년 세계 최초로 발사된 이후로 나날이 발전하여 현재 이동통신, 기상 예보, GPS 등 일상에서 다양한 용도로 활용되고 있습니다. 이러한, 인공 위성은 운용 궤도에 따라 크게 저궤도

위성(Low Earth Orbit, LEO), 중궤도 위성(Medium Earth Orbit, MEO), 정지궤도 위성(Geostationary Orbit, GEO)로 나뉘며, 6G, AI, 홀로그램, 메타버스 등 폭발적으로 증가하는 데이터 처리량과 빠른 속도, 그리고 안정성이 확보에 적합한 저궤도 위성에 대한 연구가 활발하게 이루어지고 있습니다.

(나) 시장규모 및 전망

GaN 트랜지스터(GaN RF Device)는 고주파 영역에서 높은 출력 특성과 소형화에 유리한 장점을 바탕으로 무선통신, 방위산업 및 위성통신 분야에서 채택이 확대되고 있습니다. Yole Group의 RF GaN 2026 보고서에 따르면, RF GaN 디바이스 시장은 무선통신, 방위산업 및 위성통신 수요를 중심으로 2025년 약 13억 달러 규모에서 2031년 약 24억 달러 규모로 연평균 11% 성장할 것으로 전망되고 있습니다. 이에 따라 GaN 디바이스 시장의 성장과 함께 당사의 주요 사업 분야인 무선통신, 방위산업, RF 에너지 및 위성 분야에서도 성장 기회가 확대될 것으로 예상됩니다.

1) 무선 통신 사업부문

디지털 기반 서비스와 대용량 데이터 전송 수요의 확대로 이동통신 인프라의 고도화는 지속되고 있으나, 5세대 이동통신(5G) 시장의 경우 초기 대규모 구축 이후 이동통신 사업자들의 투자는 점차 선별적으로 집행되는 경향을 보이고 있습니다. 최근에는 신규 장비 설치 및 투자 확대보다는 용량 보강, 품질 개선, 자동화 및 에너지 효율화 중심으로 투자가 재편되고 있으며, 이러한 흐름 속에서 5G-Advanced 및 차세대 네트워크(6G) 고도화에 필요한 고주파, 고출력 특성을 구현할 수 있는 부품에 대한 수요는 지속될 것으로 예상됩니다.

2) 방위산업 사업부문

최근 전쟁 양상이 드론과 같은 무인항공기(UAV, Unmanned Aerial Vehicle)를 활용한 비대칭전의 형태로 전개되면서, 이에 대한 탐지, 추적 및 대응 능력을 높일 수 있는 고성능 방산 레이더 체계에 대한 수요가 확대되고 있습니다. 시장조사업체 MarketsandMarkets의 Military Radar Market 자료에 따르면 글로벌 군용 레이더 시장은 2024년 약 141억 달러의 규모를 형성하고 있으며, 매년 5.4% 성장을 통해 2029년 1

84억 달러 규모로 성장할 것으로 전망하고 있습니다. 이에 따라 방산 레이더의 고성능화와 함께 AESA 기반 체계의 적용도 지속적으로 확대될 것으로 예상됩니다.

레이더 산업은 송수신부, 신호처리부, 안테나, 하우징, 디스플레이, 전원공급장치, 센서 및 광학계 등으로 구성되어 있으며, 그 중 송수신부는 레이더 성능을 좌우하는 핵심 구성요소입니다. 당사의 주요 제품인 레이더용 GaN 전력증폭기는 이러한 송수신부에 적용되는 핵심 부품입니다.

3) RF에너지 사업부문

Microwave Generator는 산업용 가열·건조·소재 가공 설비, 기초과학 연구시설, 의료기기 등 다양한 분야에서 활용되고 있는 제품입니다. Research And Markets의 High Power Microwave Generator Market Report에 따르면, 글로벌 고출력 마이크로파 발생기 시장은 2025년 약 15.6억 달러 규모에서 2030년 약 23.5억 달러 규모로 성장할 것으로 전망되며, 연평균 성장률(CAGR)은 8.6% 수준으로 제시되고 있습니다. 기존 마그네트론 기반 방식과 더불어 최근에는 정밀 제어, 에너지 효율 및 유지보수 측면에서 장점을 갖는 반도체 기반 Microwave Generator의 적용이 확대되고 있으며, 이에 따라 관련 장비 및 부품 시장도 함께 성장할 것으로 예상됩니다.

4) 위성통신 사업부문

기획재정부에서 발표한 제4차 혁신성장전략회의 자료에 따르면, 글로벌 위성 산업 규모는 2020년 3,900억 달러이며, 이 중 위성통신 분야는 640억 달러로 전체 위성 산업 규모의 16%를 차지하고 있지만 2040년에는 5,800억 달러로 53%에 달할 것으로 예측하였습니다. 특히, 대용량 통신위성(High Throughput Satellite), 저궤도 위성통신 등 위성통신 기술의 급속한 발전으로 향후 위성산업 내에서도 위성통신 부분의 비중은 확대될 것으로 보입니다. 그에 따라, S대역(2~4GHz, 관제), X대역(8~12GHz, 데이터 다운로드), Ku대역(12.5~18GHz, 위성통신), Ka대역(26.5~40GHz, 광대역 위성통신), Q/V대역(30~70GHz, 6G위성통신 주파수 예상)의 SSPA에 대한 수요와 요구사항도 늘어날 것으로 예상됩니다.

(단위 : 백만불)

구분	2018	비중	2020	2030	2040	비중
위성방송/라디오	104,115	29%	107,514	110,554	112,924	10%
관측서비스	2,476	1%	3,076	9,605	32,781	3%
위성항법	98,345	27%	111,195	157,030	177,374	16%
위성통신	54,346	15%	64,480	215,072	584,674	53%
위성제작/발사	23,727	7%	25,507	44,279	31,244	3%
기 타	81,840	22%	85,548	113,195	164,994	15%
합계	364,849	100%	397,320	649,735	1,103,991	100%

글로벌 위성 산업 규모 및 전망

(다) 경기변동과의 관계

1) 무선 통신 사업부문

무선 통신 사업분야에 적용되는 GaN 트랜지스터 및 통신용 GaN 전력증폭기는 국가의 통신 서비스 산업의 발전과 서비스 가입자의 규모에 따라 수요가 달라집니다. 일반적으로 5세대 이동통신기술(5G)과 같은 신규 서비스가 도입되면 통신 서비스 사업자들은 보다 많은 가입자의 유치 및 안정적인 서비스를 제공하기 위해 네트워크망 구축을 위한 기지국 및 중계기 수요가 늘어나게 됩니다. 서비스 도입 초기에는 이러한 수요가 폭발적으로 증가하지만 서비스 안정기에 접어들면서 수요의 증가폭은 감소할 수 있습니다. 유지 및 보수 측면의 새로운 수요가 발생하면서 일정 수준의 수요를 유지할 수 있습니다.

또한, 무선 통신 산업은 전 세계가 일괄적으로 특정 서비스를 도입이 되는 것이 아니어서, 각 국가별 산업 성숙도에 따라 영향을 받을 수 있습니다.

2) 방위산업 사업부문

방위산업 사업분야에 적용되는 레이더용 GaN 전력증폭기는 국가의 경기변동에 영향

을 받지 않습니다. 오늘날 급변하는 국가간의 정세 속에서, 국가 방위에 핵심 설비인 레이더는 유지 보수, 성능 개선에 대한 수요가 지속적으로 발생하고 있습니다. 또한, 기술의 발달로 기존 레이더 체계에서는 탐지되지 않는 미사일, 전투기, 드론, 무인비행기(UAV) 등이 개발되면서, 미국, 영국 등 선진국을 중심으로 최신 기술인 반도체 송수신기를 도입한 레이더의 도입을 적극적으로 추진하고 있습니다.

3) RF 에너지 사업부문

RF 에너지 사업분야에 적용되는 Microwave Generator는 반도체, 공업, 기초과학, 의료 등 마이크로파가 활용되는 산업 전반에서 사용될 수 있습니다. 일부 산업에서 경기 침체 등으로 인한 수요 감소가 발생할 수 있으나, 가속기, 플라즈마 등 최첨단 기술이 요구되는 분야에서 마이크로파를 보다 정밀하게 제어할 수 있는 반도체 기반 Microwave Generator 제품이 요구되고 있으며, 다른 사업 분야에서 이를 보완하는 수요가 발생할 수 있습니다.

4) 위성통신 사업부문

위성통신 사업분야에 적용되는 위성용 GaN 전력증폭기는 우주 산업에 대한 국가의 정책 방향 및 글로벌 기업의 투자 규모에 따라 수요가 달라집니다. 국내에서는 아직 정부 주도하의 프로젝트가 대부분이지만 매년 투자 규모가 증가하고 있으며, 선진국 들에서는 저궤도 위성을 중심으로 민간 기업들의 위성 서비스에 대한 경쟁과, 투자가 매우 활발하게 이루어짐에 따라 보다 소형화되고 경량화된 전력증폭기에 대한 필요성이 증가하고 있습니다.

(2) 국내외 시장여건

(가) 수요 변동요인

1) 무선통신 사업부문

무선 네트워크 시장의 가장 큰 수요 변동요인으로는 각 국가별로 상이한 차세대 이동통신기술의 상용화 시점입니다. 당초 5세대 이동통신기술(5G)은 2020년에 상용화될

것으로 예상되었으나, 중국의 대규모 투자 계획 및 5G 규격 개발 기술안의 확정, [5G 기술 선도 국가]를 선점하기 위한 국가 간의 기술 경쟁 결과 2019년 04월 전 세계 최초로 국내에서 5세대 이동통신기술(5G)이 상용화되었습니다. 이와 같은 국가간 그리고 기업간의 기술 패권 확보를 위한 경쟁은 앞으로 더욱 심화될 것으로 보여집니다.

차세대 이동통신기술의 주파수 규격 및 성능을 만족하기 위해서는 GaN 트랜지스터 및 통신용 GaN 전력증폭기가 가장 적합한 제품으로 주목받고 있으며, 향후 무선 통신시장은 5G-어드밴스드(Advanced), 그리고 6세대 이동통신기술(6G)의 상용화를 위한 GaN 트랜지스터 및 통신용 GaN 전력증폭기를 적용한 장비의 연구 및 생산에 대한 투자가 증가할 것으로 예상됩니다.

2) 방위산업 사업부문

새로운 레이더의 개발, 생산, 도입 단계에 이르기까지 최소 5년에서 10년의 기간이 필요합니다. 특히 레이더와 같은 주요 탐지 장비들의 발전 대비, 항공기, 미사일 등의 은폐(Stealth) 성능은 더욱 향상되고 있어 테러 등에 무방비로 노출되기 쉬워졌습니다. 때문에 많은 국가들은 레이더의 성능 개선을 위해 연구 개발을 진행하고 있으며, 최신 기술인 반도체 송/수신기를 도입한 레이더의 도입 및 성능개선을 적극적으로 추진하고 있습니다.

최근 개발되는 레이더 시스템들은 기존 기계 구동식에서 AESA(Active Electronically Scanned Array; 능동주사배열)와 같은 위상 배열 전자 빔 조향식으로 기술이 발전하여 탐지거리 등 성능이 크게 향상되었으며, 다양한 기능을 구현할 수 있는 반도체 기반 지능형 레이더 형태로 개발되고 있습니다. 이러한 반도체 기반 지능형 레이더는 단일 장비로 기존의 여러가지 시스템에서 활용될 수 있기 때문에 전체 레이더 생산 수량이 감소됨에 따라 시장 또한 서서히 감소할 것으로 예상됩니다.

정찰, 지휘통제체계 및 드론을 이용한 GPS 수신기에 대해 강력한 재밍이 작전에 차질을 빚게 하는 것이 러시아-우크라이나 전쟁을 통해 확인됨에 따라 각국은 전자전의 중요성이 더욱 높아지고 있습니다. 이러한 전자전은 비단 무기체계 경쟁뿐만이 아니라 첨단기술 개발 차원에서도 기술의 수요가 증가할 것으로 예상됩니다.

3) RF에너지 사업부문

RF 에너지 사업분야에 적용되는 Microwave Generator는 반도체, 공업, 기초과학, 의료 등 마이크로파가 활용되는 산업 전반에서 사용될 수 있습니다. 일부 산업에서 경기 침체 등으로 인한 수요 감소가 발생할 수 있으나, 가속기, 플라즈마 등 최첨단 기술이 요구되는 분야에서 마이크로파를 보다 정밀하게 제어할 수 있는 반도체 기반의 Microwave Generator 의 대체 수요가 발생할 수 있습니다.

4) 위성통신 사업부문

SPACE X, OneWeb 및 BLUE ORIGIN과 같은 글로벌 기업들의 주도하에 인공위성 시장이 성장하면서, 민간 주도의 뉴 스페이스 시대로 변화하고 있습니다. 향후 10년 간 약 10만대의 인공위성이 발사될 것으로 예상됨에 따라, 천문학적인 발사 비용을 절감하고 보다 많은 인공위성을 탑재하기 위해 기존 진공관(TWT 등)을 대체하는 소형·경량화된 위성용 GaN 전력증폭기의 수요가 발생할 수 있습니다.

(나) 주요 목표시장

1) 무선통신 사업부문

국제 이동통신 표준화 협력기구(3GPP)가 6세대 이동통신(6G)의 표준을 오는 2030년까지 완료하기로 결정한 가운데, 글로벌 통신장비사를 중심으로 6세대 이동통신 기술의 브릿지 기술로 불리는 5G-어드밴스드(Advanced) 기술 상용화를 추진되고 있습니다. 5세대 이동통신기술이 3.5GHz ~ 6GHz 주파수 대역을 사용되었고, 5G-어드밴스드(Advanced)는 4.4GHz ~ 4.8GHz 또는 그 이상의 주파수 대역 사용될 것으로 예상됨에 따라 다수의 경쟁사 및 조사업체들은 3GHz 이상의 주파수에서 높은 효율 및 안정성을 보유한 GaN 트랜지스터의 수요가 증가할 것으로 예상하고 있습니다.

2) 방위산업 사업부문

일반적으로 레이더는 내부의 부품이 매우 민감하기 때문에 통상 5년이 지나면 한 세

대가 지난 것으로 보고 있습니다. 이러한 레이더는 제 기능을 발휘하기 위해서 주기적으로 정비, 성능개량 및 부품교체가 이루어져야 합니다.

기존 레이더의 성능을 결정하는 핵심 부품인 진공관(TWT, Klystron 등)은 고전압 사용으로 인해 잦은 고장이 발생하고, 짧은 수명으로 인하여 운용에 많은 문제점을 노출 시켰습니다. 또한, 운용 시 10 ~ 20분의 예열이 필요하고, 연간 1,000 ~ 1,500시간으로 제한된 운용시간으로 인하여 레이더 분야의 기술 선진국인 미국, 영국 및 프랑스 등은 자국의 방위 산업 업체를 통해 기존 진공관 기반의 레이더를 반도체 기반의 레이더로 대체하는 사업을 추진하고 있습니다. 이러한 추세에 맞추어 당사는 글로벌 방위산업 업체와 연계하여 신규개발 사업 외에도 레이더용 GaN 전력증폭기를 적용한 반도체 기반의 레이더 체계 개선 사업에도 적극적으로 참여하고 있습니다.

3) RF 에너지 사업부문

기술의 발달로 보다 정밀하고 미세한 공정이 요구되고, 기존 마그네트론 기반 Microwave Generator가 기술적 한계에 직면함에 따라, 반도체 기반 Microwave Generator를 활용한 성능 개선의 필요성이 증가하고 있습니다. 이러한 추세에 맞추어 당사는 다양한 글로벌 업체와 연계하여 자체 설계 및 제작한 GaN 전력증폭기가 사용되는 반도체 기반 Microwave Generator 개발 프로젝트를 다수 수행하고 있습니다.

4) 위성통신 사업부문

인공위성의 사용 주파수는 높아지고, 발사 비용의 절감을 위한 부품의 소형·경량화가 요구됨에 따라 기존 진공관(TWT 등)을 대체하는 반도체 기반 전력증폭기에 대한 수요가 증가하고 있습니다. 이러한 추세에 맞추어 당사는 정부 주도하에 진행중인 정지궤도 위성 및 저궤도 위성 사업을 수행하고 있으며, 글로벌 기업들과의 위성 관련 프로젝트를 다수 수행하고 있습니다.

(다) 경쟁상황

1) 무선통신 사업부문

무선통신 시장은 당사를 비롯하여 일본 S사, 미국 M사, Q사, 유럽 N사가 GaN 트랜지스터 시장의 약 70% 를 장악하고 있습니다.

2) 방위산업 사업부문

방위산업 레이더시장의 경우 다양한 업체가 경쟁하고 있으며, 글로벌 방산기업의 경우 자체적으로 레이더용 GaN 전력증폭기를 생산하는 곳도 많습니다. 당사와 유사한 방식으로 레이더용 GaN 전력증폭기를 생산하여 경쟁을 하는 업체로는 미국 L사와 T사 등이 있습니다.

또한 무인항공기(UAV, Unmanned Aerial Vehicle)나 드론을 식별하고, 이러한 위험으로부터 중요자산을 보호하기 위한 재머(Jammer)와 같은 전자전 장비 및 기술들도 함께 발달하고 있습니다.

3) RF 에너지 사업부문

RF 에너지 시장은 기존 마그네트론 기반 Microwave Generator를 생산하는 일본 H사, 미국 M사 등이 있으며, 당사와 같이 반도체 기반 Microwave Generator를 생산하는 업체는 유럽 M사, 미국 R사, C사 등이 있습니다.

4) 위성통신 사업부문

위성 시장은 소형·경량화 추세에 맞춰 고성능의 MMIC 기술을 이용한 전력증폭기가 개발되고 있습니다. MMIC 기반의 제품을 생산하는 업체로는 유럽 U사, 미국 M사 및 Q사 등이 있습니다.

III. 재무에 관한 사항

1. 요약재무정보

가. 요약연결재무정보

※ 아래의 요약연결재무정보는 한국채택국제회계기준 작성기준에 따라 작성되었습니다. 제11기, 제10기 및 제09기는 외부감사인의 감사를 받은 자료입니다.

제 11 기 2025년 12월 31일 현재
 제 10 기 2024년 12월 31일 현재
 제 09 기 2023년 12월 31일 현재

회사명 : 알에프에이치아이씨 주식회사 와 그 종속기업

(단위 : 원)

과목	제 11 기 (2025년 12월말)	제 10 기 (2024년 12월말)	제 09 기 (2023년 12월말)
[유동자산]	301,875,402,074	317,854,211,716	332,901,346,749
· 당좌자산	213,167,200,603	242,845,053,550	233,486,092,118
· 재고자산	88,708,201,471	75,009,158,166	78,795,213,136
· 매각예정비유동자산	-	-	20,620,041,495
[비유동자산]	244,309,098,714	165,095,005,156	176,498,099,229
· 투자자산	7,945,325,860	8,093,737,177	8,301,864,613
· 유형자산	117,920,464,629	119,332,368,785	120,351,101,103
· 무형자산	6,732,782,493	6,853,651,601	7,061,271,432
· 기타비유동자산	111,710,525,732	30,815,247,593	40,783,862,081
자산총계	546,184,500,788	482,949,216,872	509,399,445,978
[유동부채]	75,953,289,929	95,043,343,488	168,002,509,439
[비유동부채]	73,771,521,256	29,945,063,734	13,121,284,143
부채총계	149,724,811,185	124,988,407,222	181,123,793,582
[자본금]	13,402,717,000	13,393,217,000	13,393,217,000
[자본잉여금]	141,737,938,750	184,630,196,116	182,785,326,022
[자본조정]	(20,055,956,465)	(17,826,413,964)	(13,104,128,145)
[기타포괄손익누계액]	761,165,173	1,581,453,728	389,348,791
[이익잉여금]	203,273,960,394	127,159,254,016	104,089,515,341
· 지배기업소유주지분	339,119,824,852	308,937,706,896	287,553,279,009
· 비지배지분	57,339,864,751	49,023,102,754	40,722,373,387
자본총계	396,459,689,603	357,960,809,650	328,275,652,396
종속, 관계, 공동기업			

투자주식의 평가방법	지분법	지분법	지분법
구분	2025년 01월 01일 부터 2025년 12월 31일 까지	2024년 01월 01일 부터 2024년 12월 31일 까지	2023년 01월 01일 부터 2023년 12월 31일 까지
매출액	185,803,786,324	114,875,963,020	111,432,998,779
영업이익	30,889,493,523	1,529,788,265	303,024,279
법인세차감전순이익	37,834,961,626	24,995,659,656	7,351,594,817
당기순이익	35,505,822,915	19,698,779,772	17,683,006,519
주당순이익	1,131	995	671
*지배기업소유주지분	28,656,794,178	25,659,652,075	17,437,207,467
*비지배기업소유주지분	6,849,028,737	(5,960,872,303)	245,799,052
연결에 포함된 회사 수	4	3	3

나. 요약재무정보

※ 아래의 요약재무정보는 한국채택국제회계기준 작성기준에 따라 작성되었습니다. 제11기 및 제10기는 외부감사인의 감사를 받은 자료이며, 제09기는 지분법 회계처리 오류 수정으로 재작성된 자료입니다.

제 11 기	2025년 12월 31일 현재
제 10 기	2024년 12월 31일 현재
제 09 기	2023년 12월 31일 현재

회사명 : 알에프에이치아이씨 주식회사

(단위 : 원)

과목	제 11 기 (2025년 12월말)	제 10 기 (2024년 12월말)	제 09 기 (2023년 12월말)
[유동자산]	211,294,957,197	227,328,467,016	265,124,553,726
· 당좌자산	136,362,145,505	163,552,538,126	176,888,523,731
· 재고자산	74,932,811,692	63,775,928,890	67,615,988,500
· 매각예정비유동자산	-	-	20,620,041,495
[비유동자산]	239,483,853,504	165,741,293,430	168,819,811,040
· 투자자산	52,159,025,614	42,659,469,545	39,521,154,416
· 유형자산	89,016,103,423	91,533,424,498	89,692,780,709
· 무형자산	3,740,051,407	3,831,994,960	1,890,062,708
· 기타비유동자산	94,568,673,060	27,716,404,427	37,715,813,207
자산총계	450,778,810,701	393,069,760,446	433,944,364,766
[유동부채]	46,319,825,236	63,001,944,077	144,139,966,807
[비유동부채]	61,926,329,721	18,465,074,385	1,379,114,808
부채총계	108,246,154,957	81,467,018,462	145,519,081,615
[자본금]	13,402,717,000	13,393,217,000	13,393,217,000
[자본잉여금]	134,855,156,418	179,783,780,852	179,783,780,852
[자본조정]	(20,055,956,465)	(17,826,413,964)	(13,104,128,145)

[기타포괄손익누계액]	2,009,928,672	1,583,253,888	391,285,046
[이익잉여금]	212,320,810,119	134,668,904,208	107,961,128,398
자본총계	342,532,655,744	311,602,741,984	288,425,283,151
종속, 관계, 공동기업 투자주식의 평가방법	지분법	지분법	지분법
구분	2025년 01월 01일 부터 2025년 12월 31일 까지	2024년 01월 01일 부터 2024년 12월 31일 까지	2023년 01월 01일 부터 2023년 12월 31일 까지
매출액	128,253,123,681	71,468,874,694	69,314,670,529
영업이익	23,456,956,584	1,349,815,377	982,879,854
법인세차감전순이익	34,741,972,331	34,484,518,155	8,387,413,761
당기순이익	30,193,993,711	29,297,689,210	18,312,003,644
주당순이익	1,192	1,136	705

2. 연결 재무제표

2-1. 연결 재무상태표

연결 재무상태표

제 11 기	2025.12.31 현재
제 10 기	2024.12.31 현재
제 9 기	2023.12.31 현재

(단위 : 원)

	제 11 기	제 10 기	제 9 기
자산			
유동자산	301,875,402,074	317,854,211,716	332,901,346,749
현금및현금성자산	109,923,743,273	110,774,176,940	80,905,734,819
단기기타금융자산	51,730,484,693	100,439,942,691	129,353,357,501
매출채권및기타채권	45,053,110,169	25,415,379,519	17,628,102,926
당기법인세자산	209,133,876	1,269,833,922	1,217,269,669
재고자산	88,708,201,471	75,009,158,166	78,795,213,136
기타유동자산	6,250,728,592	4,945,720,478	4,381,627,203
매각예정비유동자산	0	0	20,620,041,495
비유동자산	244,309,098,714	165,095,005,156	176,498,099,229
기타비유동금융자산	102,491,254,265	19,183,950,012	26,083,477,750
장기매출채권 및 기타비유동채권	1,473,895,953	1,486,296,826	815,248,212

	제 11 기	제 10 기	제 9 기
유형자산	113,546,274,200	114,890,077,480	119,582,769,668
사용권자산	4,374,190,429	4,442,291,305	768,331,435
투자부동산	7,945,325,860	8,093,737,177	8,301,864,613
영업권	680,652,027	680,652,027	2,325,718,675
무형자산	6,052,130,466	6,172,999,574	4,735,552,757
기타비유동자산	496,248,636	545,238,159	355,969,543
이연법인세자산	7,249,126,878	9,599,762,596	13,529,166,576
자산총계	546,184,500,788	482,949,216,872	509,399,445,978
부채			
유동부채	75,953,289,929	95,043,343,488	168,002,509,439
매입채무 및 기타유동채무	27,603,711,319	23,053,588,417	35,312,729,933
계약부채	30,800,688,899	30,504,032,481	27,586,283,884
단기차입금	7,000,000,000	27,780,000,000	29,780,000,000
유동성장기부채	4,859,423,000	1,440,000,000	17,900,000,000
유동성전환사채	1,820,283,089	9,337,365,699	28,398,965,993
유동성신주인수권부사채	0	0	15,850,418,001
단기리스부채	1,461,211,049	1,303,172,627	397,344,480
단기기타금융부채	0	9,120,000	0
당기법인세부채	1,371,848,373	778,601,266	575,337,731
기타 유동부채	1,036,124,200	837,462,998	12,201,429,417
비유동부채	73,771,521,256	29,945,063,734	13,121,284,143
장기매입채무및기타채무	1,526,766,392	1,194,485,663	1,397,461,506
장기계약부채	21,773,395,009	6,988,528,000	0
장기차입금	21,097,115,000	14,440,000,000	0
장기리스부채	2,865,101,803	3,008,924,288	325,611,262
전환사채	948,079,902	3,717,724,247	10,938,274,632
교환사채	25,503,257,283	0	0
이연법인세부채	57,805,867	595,401,536	459,936,743
부채총계	149,724,811,185	124,988,407,222	181,123,793,582
자본			
지배기업의 소유지분	339,119,824,852	308,937,706,896	287,553,279,009
자본금	13,402,717,000	13,393,217,000	13,393,217,000

	제 11 기	제 10 기	제 9 기
자본잉여금	141,737,938,750	184,630,196,116	182,785,326,022
기타자본구성요소	(20,055,956,465)	(17,826,413,964)	(13,104,128,145)
기타포괄손익누계액	761,165,173	1,581,453,728	389,348,791
이익잉여금	203,273,960,394	127,159,254,016	104,089,515,341
비지배지분	57,339,864,751	49,023,102,754	40,722,373,387
자본총계	396,459,689,603	357,960,809,650	328,275,652,396
부채및자본총계	546,184,500,788	482,949,216,872	509,399,445,978

2-2. 연결 포괄손익계산서

연결 포괄손익계산서

제 11 기 2025.01.01 부터 2025.12.31 까지

제 10 기 2024.01.01 부터 2024.12.31 까지

제 9 기 2023.01.01 부터 2023.12.31 까지

(단위 : 원)

	제 11 기	제 10 기	제 9 기
매출액	185,803,786,324	114,875,963,020	111,432,998,779
매출원가	121,555,205,948	79,227,559,620	74,640,642,120
매출총이익	64,248,580,376	35,648,403,400	36,792,356,659
판매비와관리비	33,359,086,853	34,118,615,135	36,489,332,380
영업이익	30,889,493,523	1,529,788,265	303,024,279
금융수익	11,617,572,534	13,337,963,500	13,046,423,178
금융비용	4,862,130,444	6,140,746,420	7,722,733,498
기타수익	308,100,580	26,357,321,396	2,957,473,340
기타비용	118,074,567	10,088,667,085	1,232,592,482
법인세차감전순이익	37,834,961,626	24,995,659,656	7,351,594,817
법인세비용(수익)	2,329,138,711	5,296,879,884	(10,331,411,702)
당기연결순이익	35,505,822,915	19,698,779,772	17,683,006,519
당기순이익(손실)의 귀속			
지배기업의 소유주에게 귀속되는 당기순이익(손실)	28,656,794,178	25,659,652,075	17,437,207,467
비지배지분	6,849,028,737	(5,960,872,303)	245,799,052
기타포괄손익	(847,661,544)	1,215,154,358	1,182,607,720
후속적으로 당기손익으로 재분류 되는 항목	(252,852,042)	1,206,367,494	131,576,107
해외사업환산손익	(252,852,042)	1,206,367,494	131,576,107
당기손익으로 재분류 되지않는 세후기타포괄손익	(594,809,502)	8,786,864	1,051,031,613
세후기타포괄손익, 지분상품에 대한 투자자산	(594,809,502)	8,786,864	1,051,031,613
당기연결총포괄이익	34,658,161,371	20,913,934,130	18,865,614,239
포괄손익의 귀속			
지배기업 소유주지분	27,836,505,623	26,851,757,012	18,572,233,387

	제 11 기	제 10 기	제 9 기
비지배지분	6,821,655,748	(5,937,822,882)	293,380,852
주당이익			
보통주 기본주당이익 (단위 : 원)	1,131	995	671
보통주 희석주당이익 (단위 : 원)	1,130	995	671

2-3. 연결 자본변동표

연결 자본변동표

제 11 기 2025.01.01 부터 2025.12.31 까지

제 10 기 2024.01.01 부터 2024.12.31 까지

제 9 기 2023.01.01 부터 2023.12.31 까지

(단위 : 원)

	자본							
	지배기업의 소유주에게 귀속되는 자본						비지배지분	자본 합계
	자본금	자본잉여금	기타자본구성요소	기타포괄손익누계액	이익잉여금	지배기업의 소유주에게 귀속되는 자본 합계		
2023.01.01 (기초자본)	13,393,217,000	181,421,535,921	(21,627,166,422)	(745,677,129)	99,233,840,724	271,675,750,094	36,171,372,581	307,847,122,675
당기순이익(손실)	0	0	0	0	17,437,207,467	17,437,207,467	245,799,052	17,683,006,519
해외사업환산이익	0	0	0	131,576,107	0	131,576,107	0	131,576,107
기타포괄손익-공정가치 측정 자본상품 평가손익	0	0	0	1,003,449,813	0	1,003,449,813	47,581,800	1,051,031,613
복합금융상품 발행	0	0	0	0	0	0	(153,240,627)	(153,240,627)
복합금융상품 전환	0	939,914,705	0	0	0	939,914,705	5,597,576,851	6,537,491,556
복합금융상품 상환	0	(132,173,990)	0	0	0	(132,173,990)	0	(132,173,990)
세율 변경으로 인한 법인세효과	0	0	0	0	0	0	0	0
합병으로 인한 자본변동	0	0	0	0	0	0	0	0
자기주식의 취득	0	0	(2,541,371,650)	0	0	(2,541,371,650)	0	(2,541,371,650)
자기주식의 처분 및 발행	0	0	0	0	0	0	0	0
자기주식 소각	0	0	9,977,401,450	0	(9,977,401,450)	0	0	0
배당금 지급	0	0	0	0	(2,604,131,400)	(2,604,131,400)	(506,745,400)	(3,110,876,800)
주식기준보상거래에 따른 증가	0	49,267,457	1,087,008,477	0	0	1,136,275,934	627,731,639	1,764,007,573

	자본							
	지배기업의 소유주에게 귀속되는 자본						비지배지분	자본 합계
	자본금	자본잉여금	기타자본구성요소	기타포괄손익누계액	이익잉여금	지배기업의 소유주에게 귀속되는 자본 합계		
종속기업주식 취득	0	(393,460,016)	0	0	0	(393,460,016)	(368,188,895)	(761,648,911)
비지배지분변동	0	900,241,945	0	0	0	900,241,945	(939,513,614)	(39,271,669)
2023.12.31 (기말자본)	13,393,217,000	182,785,326,022	(13,104,128,145)	389,348,791	104,089,515,341	287,553,279,009	40,722,373,387	328,275,652,396
2024.01.01 (기초자본)	13,393,217,000	182,785,326,022	(13,104,128,145)	389,348,791	104,089,515,341	287,553,279,009	40,722,373,387	328,275,652,396
당기순이익(손실)	0	0	0	0	25,659,652,075	25,659,652,075	(5,960,872,303)	19,698,779,772
해외사업환산이익	0	0	0	1,206,367,494	0	1,206,367,494	0	1,206,367,494
기타포괄손익-공정가치 측정 지분상품 평가손익	0	0	0	(14,262,557)	0	(14,262,557)	23,049,421	8,786,864
복합금융상품 발행	0	0	0	0	0	0	0	0
복합금융상품 전환	0	180,870,017	0	0	0	180,870,017	1,381,430,836	1,562,300,853
복합금융상품 상환	0	120,695,698	0	0	0	120,695,698	(126,184,734)	(5,489,036)
세율 변경으로 인한 법인세효과	0	0	0	0	0	0	0	0
합병으로 인한 자본변동	0	2,233,441,135	0	0	0	2,233,441,135	14,939,591,304	17,173,032,439
자기주식의 취득	0	(309,429,762)	(5,898,384,110)	0	0	(6,207,813,872)	(1,630,145,361)	(7,837,959,233)
자기주식의 처분 및 발행	0	0	0	0	0	0	0	0
자기주식 소각	0	0	0	0	0	0	0	0
배당금 지급	0	0	0	0	(2,589,913,400)	(2,589,913,400)	0	(2,589,913,400)
주식기준보상거래에 따른 증가	0	0	1,176,098,291	0	0	1,176,098,291	277,226,371	1,453,324,662
종속기업주식 취득	0	(380,706,994)	0	0	0	(380,706,994)	(603,366,167)	(984,073,161)
비지배지분변동	0	0	0	0	0	0	0	0
2024.12.31 (기말자본)	13,393,217,000	184,630,196,116	(17,826,413,964)	1,581,453,728	127,159,254,016	308,937,706,896	49,023,102,754	357,960,809,650
2025.01.01 (기초자본)	13,393,217,000	184,630,196,116	(17,826,413,964)	1,581,453,728	127,159,254,016	308,937,706,896	49,023,102,754	357,960,809,650
당기순이익(손실)	0	0	0	0	28,656,794,178	28,656,794,178	6,849,028,737	35,505,822,915
해외사업환산이익	0	0	0	(252,852,042)	0	(252,852,042)	0	(252,852,042)
기타포괄손익-공정가치 측정 지분상품 평가손익	0	0	0	(567,436,513)	0	(567,436,513)	(27,372,989)	(594,809,502)
복합금융상품 발행	0	4,566,322,312	0	0	0	4,566,322,312	0	4,566,322,312
복합금융상품 전환	0	518,534,030	0	0	0	518,534,030	591,905,464	1,110,439,494
복합금융상품 상환	0	1,118,094,634	0	0	0	1,118,094,634	(1,291,206,825)	(173,112,191)
세율 변경으로 인한 법인세효과	0	0	0	0	0	0	0	0

	자본							
	지배기업의 소유주에게 귀속되는 자본						비지배지분	자본 합계
	자본금	자본잉여금	기타자본구성요소	기타포괄손익누계액	이익잉여금	지배기업의 소유주에게 귀속되는 자본 합계		
합병으로 인한 자본변동	0	0	0	0	0	0	0	0
자기주식의 취득	0	0	(2,102,762,050)	0	0	(2,102,762,050)	0	(2,102,762,050)
자기주식의 처분 및 발행	0	67,037,954	991,298,609	0	0	1,058,336,563	0	1,058,336,563
자기주식 소각	0	0	0	0	0	0	0	0
배당금 지급	0	(50,000,000,000)	0	0	47,457,912,200	(2,542,087,800)	0	(2,542,087,800)
주식기준보상거래에 따른 증가	9,500,000	446,943,473	(1,118,079,060)	0	0	(661,635,587)	1,159,439,571	497,803,984
종속기업주식 취득	0	0	0	0	0	0	0	0
비지배지분변동	0	390,810,231	0	0	0	390,810,231	1,034,968,039	1,425,778,270
2025.12.31 (기말자본)	13,402,717,000	141,737,938,750	(20,055,956,465)	761,165,173	203,273,960,394	339,119,824,852	57,339,864,751	396,459,689,603

2-4. 연결 현금흐름표

연결 현금흐름표

제 11 기 2025.01.01 부터 2025.12.31 까지

제 10 기 2024.01.01 부터 2024.12.31 까지

제 9 기 2023.01.01 부터 2023.12.31 까지

(단위 : 원)

	제 11 기	제 10 기	제 9 기
영업활동현금흐름	29,499,225,878	32,421,992,405	15,959,063,595
당기순이익(손실)	35,505,822,915	19,698,779,772	17,683,006,519
비현금항목의 조정	7,281,401,703	(2,207,319,633)	(5,009,240,606)
순운전자본의 변동	(18,790,254,366)	8,657,537,136	458,017,573
이자수취	7,002,159,525	9,309,476,402	5,510,425,790
배당금수취(영업)	646,028,124	586,738,862	570,934,817
이자지급(영업)	(1,146,544,838)	(1,678,886,901)	(1,745,130,696)

	제 11 기	제 10 기	제 9 기
법인세납부(환급)	(999,387,185)	(1,944,333,233)	(1,508,949,802)
투자활동현금흐름	(37,905,386,358)	59,510,048,740	(7,579,827,090)
단기기타금융자산의 감소	768,325,644,001	521,266,815,555	286,734,712,223
장기기타금융자산의 감소	8,178,268,612	343,074,652	0
보증금의 감소	1,314,515,137	566,557,630	3,290,613,722
유형자산의 처분	136,509,090	8,109,091	78,160,001
무형자산의 처분	0	0	300,000,000
매각예정자산의 처분	0	34,178,000,000	18,971,493,000
대여금의 감소	0	0	300,000,000
정부보조금의 수취	270,859,047	818,772,662	0
합병으로 인한 증가	0	817,127,032	0
단기금융상품의 취득	(716,783,786,995)	(450,111,676,101)	(254,189,455,959)
장기금융상품의 취득	(92,799,404,723)	(21,079,857,977)	(15,767,892,713)
유형자산의 취득	(4,404,635,450)	(22,018,639,648)	(42,544,778,901)
무형자산의 취득	(804,091,940)	(2,903,925,476)	(1,295,178,505)
보증금의 증가	(1,339,263,137)	(2,374,308,680)	(3,457,499,958)
재무활동현금흐름	7,801,586,228	(62,894,806,461)	(10,492,285,416)
유동차입금의 증가	2,000,000,000	21,000,000,000	17,912,100,000
비유동차입금의 증가	15,000,000,000	16,600,000,000	0
임대보증금의 증가	90,000,000	0	0
교환사채의 증가	30,984,500,000	0	0
비지배지분의 증가	4,466,407,648	0	440,737,154
주식선택권행사로 인한 현금유입	363,649,300	0	0
전환사채의 증가	0	0	4,000,000,000
정부보조금의 수취	0	0	17,211,159,486
배당금지급	(2,542,087,800)	(2,589,913,400)	(3,110,876,800)
유동차입금의 상환	(22,780,000,000)	(23,000,000,000)	(15,679,400,000)
유동장기부채의 상환	(2,940,000,000)	(18,170,000,000)	(511,360,000)
비유동차입금의 상환	(1,983,462,000)	(450,000,000)	(3,290,680,000)
금융리스부채의 지급	(1,330,980,527)	(1,082,250,497)	(462,222,982)
전환사채의 감소	(10,010,000,000)	(29,650,000,000)	0
신주인수권부사채의 감소	0	(16,500,000,000)	(12,690,000,000)
자기주식의 취득으로 인한 현금의 유출	(2,102,762,050)	0	(2,541,371,650)
지배력을 상실하지 않는 종속기업에 대한 소유지분의 변동으로 인한 지급	(1,413,678,343)	(8,869,864,790)	(842,677,340)
정부보조금의 상환	0	(182,777,774)	(10,927,693,284)
환율변동효과 반영전 현금및현금성자산의 순증가(감소)	(604,574,252)	29,037,234,684	(2,113,048,911)
현금및현금성자산에 대한 환율변동효과	(245,859,415)	831,207,437	(10,525,905)
현금및현금성자산의순증가(감소)	(850,433,667)	29,868,442,121	(2,123,574,816)
기초현금및현금성자산	110,774,176,940	80,905,734,819	85,438,279,950
기말현금및현금성자산	109,923,743,273	110,774,176,940	83,314,705,134

3. 연결 재무제표 주석

1. 일반사항 (연결)

1.1 연결회사의 개요

알에프에이치아이씨 주식회사(이하 '지배기업')와 그 종속기업(이하 지배기업과 그 종속기업을 '연결회사')은 유무선 통신용 Power Transistor 및 방산용 Power Amplifier의 제조 및 판매를 목적으로 1999년 8월 20일에 설립되었으며, 경기도 과천시에 본사를 두고 있습니다.

연결회사는 코스닥시장 상장을 위해 엔에이치기업인수목적8호(주)와 2017년 3월 27일 합병계약을 체결하였으며 2017년 8월 18일자로 합병하였습니다. 법률상 취득자는 엔에이치기업인수목적8호(주)이며 8.718000:1의 비율로 지배기업을 흡수합병하여 지배기업의 주주에게 엔에이치기업인수목적8호(주) 보통주 102,577,225주를 부여하였습니다. 합병후 회사명은 알에프에이치아이씨 주식회사로 변경하였습니다.

당기말 현재 보통주 자본금은 13,403백만원이며 주요 주주 현황은 다음과 같습니다.

주주명	소유주식수(주)	지분율(%)
조덕수 및 특수관계자	8,903,587	33.59
자기주식	1,151,164	4.34
기타	16,448,691	62.07
합계	26,503,442	100.00

1.2 종속기업 현황

(1) 당기말 현재 종속기업의 현황은 다음과 같습니다.

회사명	지분율(%)	소재지	결산월	업종	지배력판단근거
RFHIC US CORPORATION	100.00	미국	12월	통신장비 제조 및 판매업	의결권과반수보유
RFHIC Europe CORPORATION(주1)	100.00	프랑스	12월	전자부품 연구개발 및 판매업	의결권과반수보유
알에프머트리얼즈(주)(주2)	41.85	대한민국	12월	전자부품 및 통신부품제조업	사실상지배력
알에프시스템즈(주)(주3)	47.79	대한민국	12월	유선통신기기 가공 및 판매업	사실상지배력

(주1) 당기 중 유럽 내 사업 확장을 위해 해외법인 RFHIC Europe Corporation을 프랑스에 신규 설립하였습니다.

(주2) 알에프머트리얼즈(주)의 주요주주로부터 지분율 5.8%의 의결권을 위임받아 47.64%(자기주식을 고려한 의결권은 47.65%)의 의결권을 보유하고 있으며, 의결권의 상대적 규모와 다른 의결권 보유자의 주식분산정도, 과거 주주총회에서 의결권 양상 등을 고려하여 사실상의 지배력을 보유하고 있다고 판단하였습니다.

(주3) 알에프시스템즈(주)는 지배기업이 13.93%(자기주식을 고려한 의결권은 14.13%), 알에프머트리얼즈(주)가 33.18%(자기주식을 고려한 의결권은 33.66%)의 지분을 보유하고 있으며, 의결권의 상대적 규모와 다른 의결권 보유자의 주식분산정도, 과거 주주총회에서 의결권 양상 등을 고려하여 사실상의 지배력을 보유하고 있다고 판단하였습니다.

(2) 당기말과 전기말 현재 종속기업에 대한 주요 재무정보는 다음과 같습니다.

(당기말)

(단위: 천원)

구분	자산	부채	자본	매출	당기순손익	총포괄손익
RFHIC US CORPORATION	20,281,463	6,998,797	13,282,666	22,418,632	1,041,825	1,041,825
RFHIC Europe CORPORATION	165,985	510	165,475	-	(3,036)	(3,036)
알에프머트리얼즈(주)	61,132,568	8,576,249	52,556,319	25,943,747	7,754,019	7,742,868

알에프시스템즈(주)	82,624,589	33,227,357	49,397,232	38,174,363	5,156,507	5,117,128
------------	------------	------------	------------	------------	-----------	-----------

(전기말)

(단위: 천원)

구분	자산	부채	자본	매출	당기순손익	총포괄손익
RFHC US CORPORATION	18,648,642	6,117,886	12,530,756	18,348,983	1,173,728	1,173,728
알에프머트리얼즈(주)	57,610,561	16,745,597	40,864,964	11,865,550	(1,570,331)	(1,532,412)
알에프시스템즈(주)	68,891,001	26,907,423	41,983,578	32,672,119	(4,104,772)	(4,104,772)

상기 요약 재무정보는 내부거래와 연결조정을 반영하기 전 별도재무정보입니다.

(3) 비지배지분이 중요한 종속기업의 내용

(가) 현황

(단위: 천원)

기업명	주된사업장 (설립지국가명)	비지배지분율 (%)	비지배지분에 배분된 당기순손익		누적지배지분	
			당기	전기	당기	전기
알에프머트리얼즈(주)	한국	58.15	3,246,011	(3,047,223)	25,590,906	21,546,557
알에프시스템즈(주)	한국	52.21	3,603,018	(2,913,649)	31,748,959	27,476,546

(나) 요약재무정보

(단위: 천원)

구분	알에프머트리얼즈(주)		알에프시스템즈(주)	
	당기	전기	당기	전기
<재무상태표>				
유동자산	32,228,503	31,981,228	49,458,703	49,832,213
비유동자산	28,904,065	25,629,333	33,165,886	19,058,788
유동부채	3,658,390	11,511,645	26,367,029	20,975,099
비유동부채	4,917,859	5,233,952	6,860,328	5,932,324
<포괄손익계산서>				
수익	25,943,747	11,865,550	38,174,363	32,672,119
당기순익	7,754,019	(1,570,331)	5,156,507	(4,104,772)
총포괄손익	7,742,868	(1,532,412)	5,117,128	(4,104,772)
<현금흐름표>				
영업활동현금흐름	3,055,507	(210,392)	4,105,146	1,211,619
투자활동현금흐름	6,952,042	(2,907,564)	(19,924,712)	19,803,923
재무활동현금흐름	(5,523,840)	(3,493,819)	3,657,836	3,040,362
환율변동효과 등	(2,430)	(6,611,775)	(306)	2,093
현금및현금성자산의 증감	4,481,279	(13,223,550)	(12,162,036)	24,057,997

2. 중요한 회계정책 (연결)

다음은 재무제표 작성에 적용된 중요한 회계정책입니다. 이러한 정책은 별도의 언급이 없다면, 표시된 회계기간에 계속적으로 적용됩니다.

2.1 재무제표 작성 기준

연결회사의 연결재무제표는 한국채택국제회계기준(이하 기업회계기준)에 따라 작성되었습니다. 한국채택국제회계기준은 국제회계기준위원회("IASB")가 발표한 기준서와 해석서 중 대한민국이 채택한 내용을 의미합니다.

연결재무제표는 다음을 제외하고는 역사적 원가에 기초하여 작성하였습니다.

- 특정 금융자산과 금융부채(파생상품 포함), 공정가치로 측정하는 특정 유형자산과 투자부동산 유형
- 순공정가치로 측정하는 매각예정자산
- 공정가치로 측정하는 조건부대가
- 확정급여제도와 공정가치로 측정하는 사외적립자산

한국채택국제회계기준은 재무제표 작성 시 중요한 회계추정의 사용을 허용하고 있으며, 회계정책을 적용함에 있어 경영진의 판단을 요구하고 있습니다. 보다 복잡하고 높은 수준의 판단이 필요한 부분이나 중요한 가정 및 추정이 필요한 부분은 주석3에서 설명하고 있습니다.

2.2 회계정책과 공시의 변경

2.2.1 연결회사가 채택한 제·개정 기준서 및 해석서

연결회사는 2025년 1월 1일로 개시하는 회계기간부터 다음의 제·개정 기준서 및 해석서를 신규로 적용하였습니다.

(1) 기업회계기준서 제1021호 '환율변동효과'와 기업회계기준서 제1101호 '한국채택국제회계기준의 최초채택' 개정 - 교환가능성 결여

통화의 교환가능성을 평가하고 다른 통화와 교환이 가능하지 않다면 현물환율을 추정하며 관련 정보를 공시하도록 하고 있습니다. 해당 기준서의 개정이 재무제표에 미치는 중요한 영향은 없습니다.

(2) 기업회계기준서 제1117호 '보험계약' 개정

보험계약을 측정하기 위해 사용한 투입변수의 추정기법이 보험 관련 법규에서 요구하는 원칙적인 추정기법과 다른 경우, 그 차이내역과 재무제표에 미치는 영향이 재무제표이용자들에게 목적적합하고 중요하다고 판단된다면 이를 공시합니다.

2.2.2 연결회사가 적용하지 않은 제·개정 기준서 및 해석서

제정 또는 공표되었으나 시행일이 도래하지 않아 적용하지 아니한 제·개정 기준서 및 해석서는 다음과 같습니다.

(1) 기업회계기준서 제1109호 '금융상품', 제1107호 '금융상품: 공시' 개정

실무에서 제기된 의문에 대응하고 새로운 요구사항을 포함하기 위해 기업회계기준서 제1109호 '금융상품'과 제1107호 '금융상품: 공시'가 개정되었습니다. 동 개정사항은 2026년 1월 1일 이후 시작하는 회계연도부터 적용되며, 조기적용이 허용됩니다. 주요 개정내용은 다음과 같으며, 해당 기준서의 개정이 재무제표에 미치는 중요한 영향은 없습니다.

- 특정 기준을 충족하는 경우, 결제일 전에 전자지급시스템을 통해 금융부채가 결제된 것으로(제거된 것으로) 간주할 수 있도록 허용
- 금융자산이 원리금 지급만으로 구성되어 있는지의 기준을 충족하는지 평가하기 위한 추가 지침을 명확히 하고 추가함.
- 계약상 현금흐름의 시기나 금액을 변경시키는 계약조건이 기업에 미치는 영향과 기업이 노출되는 정도를 금융상품의 각 종류별로 공시
- FVOCI 지정 지분상품에 대한 추가 공시

(2) 한국채택국제회계기준 연차개선Volume 11

한국채택국제회계기준 연차개선Volume 11은 2026년 1월 1일 이후 시작하는 회계연도부터 적용되며, 조기적용이 허용됩니다. 연결회사는 동 개정으로 인해 재무제표에 중요한 영향은 없을 것으로 예상하고 있습니다.

- 기업회계기준서 제1101호 '한국채택국제회계기준의 최초채택' : K-IFRS 최초 채택시 위험회피회계 적용
- 기업회계기준서 제1107호 '금융상품:공시' : 제거 손익, 실무적용지침
- 기업회계기준서 제1109호 '금융상품' : 리스부채의 제거 회계처리와 거래가격의 정의
- 기업회계기준서 제1110호 '연결재무제표' : 사실상의 대리인 결정
- 기업회계기준서 제1007호 '현금흐름표' : 원가법

(3) 기업회계기준서 제1109호 '금융상품', 제1107호 '금융상품: 공시' 개정 - 자연에 의존하는 전력과 관련된 계약

전력 생산의 원천이 통제할 수 없는 자연 조건(예: 날씨)에 의존하기 때문에 기업이 기초 전력량의 변동성에 노출되는 계약으로 자연에 의존하는 전력과 관련된 계약을 정의하고, '자연에 의존하는 전력을 매입 또는 매도하는 계약'이 자가 사용 예외의 평가 대상임을 명확히 하였습니다. 또한, 자연에 의존하는 예상 전력거래의 '변동 가능 명목수량'을 '위험 회피대상항목'으로 지정할 수 있게 하는 등 위험회피회계 요건을 변경하고, 관련 공시를 추가하였습니다. 동 개정사항은 2026년 1월 1일 이후 시작하는 회계연도부터 적용되며, 조기적용이 허용됩니다. 해당 기준서의 개정이 재무제표에 미치는 중요한 영향은 없습니다.

(4) 기업회계기준서 제1118호 '재무제표 표시와 공시' 제정

기업회계기준서 제1118호 '재무제표 표시와 공시'는 제1001호 '재무제표 표시'를 대체합니다. 제1118호가 도입한 새로운 표시 요구사항은 특히 영업손익의 정의와 관련하여 유사 기업 간 재무성과의 비교가능성을 향상시킬 것입니다. 또한, '경영진이 정의한 성과측정치'의 공시 요구사항은 투명성을 강화할 것입니다. 기준서는 2027년 1월 1일 이후 시작하는 회계연도부터 적용되며, 조기도입이 가능합니다. 기준서의 소급작성 요구에 따라, 2026년 12월 31일로 종료되는 회계연도의 비교정보는 기업회계기준서 제1118호에 따라 재작성됩니다.

연결회사는 제1118호를 아직 채택하지 않았으며, 기준서 적용이 연결회사에 미치는 영향을 평가 중입니다. 연결회사는 전환 계획을 수립하고 2027년 3월 31일 종료되는 기간의 제1118호에 따른 첫 중간재무제표 및 2027년 12월 31일 종료되는 회계연도의 연차재무제표 보고를 예정대로 준비하고 있습니다.

2.3 연결

연결회사는 기업회계기준서 제1110호 '연결재무제표'에 따라 연결재무제표를 작성하고 있습니다.

종속기업은 지배기업이 지배하고 있는 모든 기업입니다. 연결회사가 투자한 기업에 관여해서 변동이익에 노출되거나 변동이익에 대한 권리가 있고, 투자한 기업에 대해 자신의 힘으로 그러한 이익에 영향을 미칠 능력이 있는 경우, 해당 기업을 지배한다고 판단합니다. 종속기업은 연결회사가 지배하게 되는 시점부터 연결재무제표에 포함되며, 지배력을 상실하는 시점에 연결재무제표에서 제외됩니다.

연결회사의 사업결합은 취득법으로 회계처리 됩니다. 이전대가는 취득일의 공정가치로 측정하고, 사업결합으로 취득한 식별가능한 자산·부채 및 우발부채는 취득일의 공정가치로 최초 측정하고 있습니다. 연결회사는 청산 시 순자산의 비례적 몫을 제공하는 비지배지분을 사업결합 건별로 판단하여 피취득자의 순자산 중 비례적 지분 또는 공정가치로 측정합니다. 그밖의 비지배지분은 다른 기준서의 요구사항이 없다면 공정가치로 측정합니다. 취득관련 원가는 발생 시 당기비용으로 인식됩니다.

영업권은 이전대가, 피취득자에 대한 비지배지분의 금액과 취득자가 이전에 보유하고 있던 피취득자에 대한 지분의 취득일의 공정가치 합계액이 취득한 식별가능한 순자산보다 클 경우, 그 초과금액으로 인식됩니다. 이전대가 등이 취득한 종속기업 순자산의 공정가액보다 작다면, 그 차액은 당기손익으로 인식됩니다.

연결회사 내의 기업간에 발생하는 거래로 인한 채권, 채무의 잔액, 수익과 비용 및 미실현 이익 등은 제거됩니다. 또한 종속기업의 회계정책은 연결회사에서 채택한 회계정책을 일관성 있게 적용하기 위해 차이가 나는 경우 수정됩니다.

지배력의 상실을 발생시키지 않는 비지배지분과의 거래는 비지배지분의 조정금액과 지급 또는 수취한 대가의 공정가치의 차이를 지배기업의 소유주에게 귀속되는 자본으로 직접

인식합니다.

연결회사가 종속기업에 대해 지배력을 상실하는 경우, 보유하고 있는 해당 기업의 잔여 지분은 동 시점에 공정가치로 재측정되며, 관련 차액은 당기손익으로 인식됩니다.

2.4 외화환산

(1) 기능통화와 표시통화

연결회사는 연결회사 내 개별기업의 재무제표에 포함되는 항목들을 각각의 영업활동이 이뤄지는 주된 경제 환경에서의 통화("기능통화")를 적용하여 측정하고 있습니다. 지배기업의 기능통화는 대한민국 원화이며, 연결재무제표 또한 대한민국 원화로 표시하고 있습니다.

(2) 외화거래와 보고기간말의 환산

외화거래는 거래일의 환율 또는 재측정되는 항목인 경우 평가일의 환율을 적용한 기능통화로 인식됩니다. 외화거래의 결제나 화폐성 외화 자산·부채의 환산에서 발생하는 외환 차이는 당기손익으로 인식됩니다. 다만, 조건을 충족하는 현금흐름위험회피나 순투자의 위험회피의 효과적인 부분과 관련되거나 보고기업의 해외사업장에 대한 순투자의 일부인 화폐성항목에서 생기는 손익은 기타포괄손익으로 인식합니다.

차입금과 관련된 외환차이는 손익계산서에 금융수익 또는 금융비용으로 표시되며, 다른 외환차이는 기타수익 또는 기타비용에 표시됩니다.

비화폐성 금융자산·부채로부터 발생하는 외환차이는 공정가치 변동손익의 일부로 보아 당기손익-공정가치 측정 지분상품으로부터 발생하는 외환차이는 당기손익으로, 기타포괄손익-공정가치 측정 지분상품의 외환차이는 기타포괄손익에 포함하여 인식됩니다.

연결회사의 표시통화와 다른 기능통화를 가진 모든 연결회사의 재무제표에 대해서는 다음의 방법으로 환산하고 있습니다.

- 자산과 부채는 보고기간말의 마감 환율
- 수익과 비용은 해당 기간의 평균 환율
- 자본은 역사적 환율
- 환산에서 발생하는 외환 차이는 기타포괄손익으로 인식

해외사업장의 취득으로 생기는 영업권과 자산·부채의 장부금액에 대한 공정가치 조정액은 해외사업장의 자산·부채로 보아 마감 환율로 환산합니다.

2.5 금융자산

(1) 분류

연결회사는 다음의 측정 범주로 금융자산을 분류합니다.

- 당기손익-공정가치 측정 금융자산
- 기타포괄손익-공정가치 측정 금융자산
- 상각후원가 측정 금융자산

금융자산은 금융자산의 관리를 위한 사업모형과 금융자산의 계약상 현금흐름 특성에 근거하여 분류합니다.

공정가치로 측정하는 금융자산의 손익은 당기손익 또는 기타포괄손익으로 인식합니다. 채무상품에 대한 투자는 해당 자산을 보유하는 사업모형에 따라 그 평가손익을 당기손익 또는 기타포괄손익으로 인식합니다. 연결회사는 금융자산을 관리하는 사업모형을 변경하는 경우에만 채무상품을 재분류합니다.

단기매매항목이 아닌 지분상품에 대한 투자는 최초 인식시점에 후속적인 공정가치 변동을 기타포괄손익으로 표시할 것을 지정하는 취소불가능한 선택을 할 수 있습니다. 지정되지 않은 지분상품에 대한 투자의 공정가치 변동은 당기손익으로 인식합니다.

(2) 측정

연결회사는 최초 인식시점에 금융자산을 공정가치로 측정하며, 당기손익-공정가치 측정 금융자산이 아닌 경우에 해당 금융자산의 취득과 직접 관련되는 거래원가는 공정가치에 가산합니다. 당기손익-공정가치 측정 금융자산의 거래원가는 당기손익으로 비용처리합니다.

내재파생상품을 포함하는 복합계약은 계약상 현금흐름이 원금과 이자로만 구성되어 있는지를 결정할 때 해당 복합계약 전체를 고려합니다.

① 채무상품

금융자산의 후속적인 측정은 금융자산의 계약상 현금흐름 특성과 그 금융자산을 관리하는 사업모형에 근거합니다. 연결회사는 채무상품을 다음의 세 범주로 분류합니다.

(가) 상각후원가

계약상 현금흐름을 수취하기 위해 보유하는 것이 목적인 사업모형 하에서 금융자산을 보유하고, 계약상 현금흐름이 원리금만으로 구성되어 있는 자산은 상각후원가로 측정합니다. 상각후원가로 측정하는 금융자산으로서 위험회피관계의 적용 대상이 아닌 금융자산의 손익은 해당 금융자산을 제거하거나 손상할 때 당기손익으로 인식합니다. 유효이자율법에 따라 인식하는 금융자산의 이자수익은 '금융수익'에 포함됩니다.

(나) 기타포괄손익-공정가치 측정 금융자산

계약상 현금흐름의 수취와 금융자산의 매도 둘 다를 통해 목적을 이루는 사업모형 하에서 금융자산을 보유하고, 계약상 현금흐름이 원리금만으로 구성되어 있는 금융자산은 기타포괄손익-공정가치로 측정합니다. 손상차손(환입)과 이자수익 및 외환손익을 제외하고는

, 공정가치로 측정하는 금융자산의 평가손익은 기타포괄손익으로 인식합니다. 금융자산을 제거할 때에는 인식한 기타포괄손익누계액을 자본에서 당기손익으로 재분류합니다. 유효이자율법에 따라 인식하는 금융자산의 이자수익은 '금융수익'에 포함됩니다. 외환손익은 '금융수익' 또는 '금융비용'으로 표시하고 손상차손은 '기타비용'으로 표시합니다.

(다) 당기손익-공정가치 측정 금융자산

상각후원가 측정이나 기타포괄손익-공정가치 측정 금융자산이 아닌 채무상품은 당기손익-공정가치로 측정됩니다. 위험회피관계가 적용되지 않는 당기손익-공정가치 측정 채무상품의 손익은 당기손익으로 인식하고 발생한 기간에 손익계산서에 '금융수익' 또는 '금융비용'으로 표시합니다.

② 지분상품

연결회사는 모든 지분상품에 대한 투자를 후속적으로 공정가치로 측정합니다. 공정가치 변동을 기타포괄손익으로 표시할 것을 선택한 장기적 투자목적 또는 전략적 투자목적의 지분상품에 대해 기타포괄손익으로 인식한 금액은 해당 지분상품을 제거할때에도 당기손익으로 재분류하지 않습니다. 이러한 지분상품에 대한 배당수익은 연결회사가 배당을 받을 권리가 확정된 때 '금융수익'으로 당기손익으로 인식합니다.

당기손익-공정가치로 측정하는 금융자산의 공정가치 변동은 손익계산서에 '금융수익' 또는 '금융비용'으로 표시합니다. 기타포괄손익-공정가치로 측정하는 지분상품에 대한 손상차손(환입)은 별도로 구분하여 인식하지 않습니다.

(3) 손상

연결회사는 미래전망정보에 근거하여 상각후원가로 측정하거나 기타포괄손익-공정가치로 측정하는 채무상품에 대한 기대신용손실을 평가합니다. 손상 방식은 신용위험의 유의적인 증가 여부에 따라 결정됩니다. 단, 매출채권 및 리스채권에 대해 연결회사는 채권의 최초 인식시점부터 전체기간 기대신용손실을 인식하는 간편법을 적용합니다(연결회사가 신용위험이 유의적으로 증가하였는지를 결정하는 방법은 주석 4.1.2 참조).

(4) 인식과 제거

금융자산의 정형화된 매입 또는 매도는 매매일에 인식하거나 제거합니다. 금융자산은 현금흐름에 대한 계약상 권리가 소멸하거나 금융자산을 양도하고 소유에 따른 위험과 보상의 대부분을 이전한 경우에 제거됩니다.

연결회사가 금융자산을 양도한 경우라도 채무자의 채무불이행시의 소구권 등으로 양도한 금융자산의 소유에 따른 위험과 보상의 대부분을 연결회사가 보유하는 경우에는 이를 제거하지 않고 그 양도자산 전체를 계속하여 인식하되, 수취한 대가를 금융부채로 인식합니다. 해당 금융부채는 재무상태표에 '차입금'으로 분류하고 있습니다.

(5) 금융상품의 상계

금융자산과 부채는 인식한 자산과 부채에 대해 법적으로 집행가능한 상계권리를 현재 보유하고 있고, 순액으로 결제하거나 자산을 실현하는 동시에 부채를 결제할 의도를 가지고 있을 때 상계하여 재무상태표에 순액으로 표시합니다. 법적으로 집행가능한 상계권리는 미래사건에 좌우되지 않으며, 정상적인 사업과정의 경우와 채무불이행의 경우 및 지급불능이나 파산의 경우에도 집행가능한 것을 의미합니다.

2.6 파생상품

파생상품은 파생상품 계약 체결 시점에 공정가치로 최초 인식되며 이후 공정가치로 재측정됩니다. 위험회피회계의 적용 요건을 충족하지 않는 파생상품은 매매목적으로 분류되고 파생상품의 공정가치변동은 '금융수익(비용)'으로 손익계산서에 인식됩니다.

2.7 매출채권

매출채권은 유의적인 금융요소를 포함하지 않는 경우에는 무조건적인 대가의 금액으로, 유의적인 금융요소를 포함하는 경우에는 공정가치로 최초 인식합니다. 매출채권은 후속적으로 유효이자율법을 적용한 상각후원가에 손실충당금을 차감하여 측정됩니다(연결회사의 매출채권 회계처리에 대한 추가적인 사항은 주석 9, 손상에 대한 회계정책은 주석 9 (2) 참조).

2.8 재고자산

재고자산은 원가와 순실현가능가치 중 작은 금액으로 표시되고, 재고자산의 원가는 총평균법(미착품은 개별법)에 따라 결정됩니다.

2.9 매각예정비유동자산(또는 처분자산집단)

비유동자산(또는 처분자산집단)은 장부금액이 매각거래를 통하여 주로 회수되고, 매각될 가능성이 매우 높은 경우에 매각예정으로 분류되며, 그러한 자산은 장부금액과 순공정가치 중 작은 금액으로 측정됩니다.

2.10 유형자산

유형자산은 원가에서 감가상각누계액과 손상차손누계액을 차감하여 표시됩니다. 역사적 원가는 자산의 취득에 직접적으로 관련된 지출을 포함합니다.

토지를 제외한 자산은 취득원가에서 잔존가치를 제외하고, 다음의 추정 경제적 내용연수에 걸쳐 정액법으로 상각됩니다.

구 분	내 용 연 수
건물	40년

구축물	5년
기계장치	5~8년
차량운반구	5년
공구와기구	4~8년
비품	5년
시설장치	5~8년
리스자산	5년

유형자산의 감가상각방법과 잔존가치 및 경제적 내용연수는 매 회계연도 말에 재검토되고 필요한 경우 추정의 변경으로 조정됩니다.

2.11 차입원가

적격자산의 취득, 건설 또는 생산과 직접 관련된 차입원가는 당해 자산 원가의 일부로 자본화되며, 적격자산을 취득하기 위한 특정목적 차입금의 일시적 운용에서 발생한 투자수익은 당 회계기간 동안 자본화 가능한 차입원가에서 차감됩니다. 기타 차입원가는 발생기간에 비용으로 인식됩니다.

2.12 정부보조금

정부보조금은 보조금의 수취와 정부보조금에 부가된 조건의 준수에 대한 합리적인 확신이 있을 때 공정가치로 인식됩니다. 자산관련보조금은 자산의 장부금액을 계산할 때 차감하여 표시되며, 수익관련보조금은 이연하여 정부보조금의 교부 목적과 관련된 비용에서 차감하여 표시됩니다.

2.13 무형자산

영업권은 주석 2.3에서 설명한 방식으로 측정되며, 원가에서 손상차손누계액을 차감한 금액으로 표시되고 있습니다.

영업권을 제외한 무형자산은 역사적 원가로 최초 인식되고, 원가에서 상각누계액과 손상차손누계액을 차감한 금액으로 표시됩니다.

내부적으로 창출한 무형자산의 원가는 무형자산의 인식기준을 최초로 충족시킨 이후에 발생한 지출금액의 합으로 하며 그 자산의 창출, 제조 및 경영자가 의도하는 방식으로 운영될 수 있게 준비하는 데 필요한 직접 관련된 모든 원가를 포함하고 있습니다. 계약적 고객관계는 사업결합으로 취득한 무형자산으로 취득일의 공정가치로 인식하고 있습니다. 회원권은 이용 가능 기간에 대하여 예측가능한 제한이 없으므로 내용연수가 한정되지 않아 상각되지 않습니다. 한정된 내용연수를 가지는 다음의 무형자산은 추정내용연수동안 정액법으로 상각됩니다.

구 분	내 용 연 수
산업재산권	5년
소프트웨어	5년
기타무형자산	5년
회원권	비한정

2.14 투자부동산

임대수익이나 투자차익을 목적으로 보유하고 있는 부동산(사용권 자산을 포함)은 투자부동산으로 분류됩니다. 투자부동산은 최초 인식시점에 원가로 측정되며, 최초 인식 후에는 원가에서 감가상각누계액과 손상차손누계액을 차감한 금액으로 표시됩니다. 투자부동산 중 토지를 제외한 투자부동산은 추정 경제적 내용연수 40년동안 정액법으로 상각됩니다.

2.15 비금융자산의 손상

영업권이나 내용연수가 비한정인 무형자산에 대하여는 매년, 상각대상 자산에 대하여는 자산손상을 시사하는 징후가 있을 때 손상검사를 수행하고 있습니다. 손상차손은 회수가 가능액(사용가치 또는 처분부대원가를 차감한 공정가치 중 높은 금액)을 초과하는 장부금액만큼 인식되고 영업권 이외의 비금융자산에 대한 손상차손은 매 보고기간말에 환입가능성이 검토됩니다.

2.16 매입채무와 기타채무

매입채무와 기타채무는 연결회사가 보고기간말 전에 제공받은 재화나 용역에 대하여 지급하지 않은 부채입니다. 해당 채무는 무담보이며, 인식 후에 통상 30일 이내에 지급됩니다.

매입채무와 기타채무는 보고기간 후 12개월후에 지급기일이 도래하는 것이 아니라면 재무상태표에서 유동부채로 표시합니다. 해당 채무는 최초에 공정가치로 인식하고 이후 유효이자율법을 사용한 상각후원가로 측정합니다.

2.17 금융부채

(1) 분류 및 측정

연결회사의 당기손익-공정가치 측정 금융부채는 단기매매목적의 금융상품입니다. 주로 단기간 내에 재매입할 목적으로 부담하는 금융부채는 단기매매금융부채로 분류됩니다. 또한, 위험회피회계의 수단으로 지정되지 않은 파생상품이나 금융상품으로부터 분리된 내재파생상품도 단기매매금융부채로 분류됩니다.

당기손익-공정가치 측정 금융부채, 금융보증계약, 금융자산의 양도가 제거조건을 충족하지 못하는 경우에 발생하는 금융부채를 제외한 모든 비파생금융부채는 상각후원가로 측정하는 금융부채로 분류되고 있으며, 재무상태표 상 '매입채무및기타채무', '차입금' 등으

로 표시됩니다.

차입금은 공정가치에서 발생한 거래원가를 차감한 금액으로 최초 인식하고 이후 상각후 원가로 측정합니다. 받은 대가(거래원가 차감 후)와 상환금액의 차이는 유효이자율법을 사용하여 기간에 걸쳐 당기손익으로 인식합니다. 차입한도를 제공받기 위해 지급한 수수료는 차입한도의 일부나 전부로써 차입을 실행할 가능성이 높은(probable) 범위까지는 차입금의 거래원가로 인식합니다. 이 경우 수수료는 차입을 실행할 때까지 이연합니다. 차입한도약정의 일부나 전부로써 차입을 실행할 가능성이 높다는 증거가 없는 범위의 관련 수수료는 유효성을 제공하는 서비스에 대한 선급금으로서 자산으로 인식 후 관련된 차입한도기간에 걸쳐 상각합니다.

특정일에 의무적으로 상환해야 하는 우선주는 부채로 분류됩니다. 이러한 우선주에 대한 유효이자율법에 따른 이자비용은 다른 금융부채에서 인식한 이자비용과 함께 손익계산서 상 '금융비용'으로 인식됩니다.

보고기간 후 12개월 이상 부채의 결제를 연기할 수 있는 실질적인 권리를 가지고 있지 않다면 차입금은 유동부채로 분류합니다.

연결회사가 보고기간말 또는 보고기간말 이전에 약정사항을 준수하도록 요구받는다면, 이러한 약정사항은 부채의 유동 비유동 분류에 고려합니다. 보고기간 후에만 약정사항을 준수하도록 요구받는다면, 이러한 약정사항은 기말 유동성 분류에 영향을 미치지 않습니다.

(2) 제거

금융부채는 계약상 의무가 이행, 취소 또는 만료되어 소멸되거나 기존 금융부채의 조건이 실질적으로 변경된 경우에 재무상태표에서 제거됩니다. 소멸하거나 제3자에게 양도한 금융부채의 장부금액과 지급한 대가(양도한 비현금자산이나 부담한 부채를 포함)의 차액은 당기손익으로 인식합니다.

2.18 복합금융상품

연결회사가 발행한 복합금융상품은 보유자의 선택에 의해 지분상품으로 전환될 수 있는 전환사채 및 보유자의 선택에 의해 지분상품으로 교환될 수 있는 교환사채입니다.

동 복합금융상품의 부채요소는 최초에 동일한 조건의 전환권 및 교환권이 없는 금융부채의 공정가치로 인식하고, 이후 전환일 또는 만기일까지 상각후원가로 측정합니다. 자본요소는 복합금융상품 전체의 공정가치와 부채요소의 공정가치의 차이로 최초 인식되며, 후속적으로 재측정되지 않습니다. 복합금융상품의 발행과 직접적으로 관련된 거래원가는 부채요소와 자본요소의 최초 인식 금액에 비례하여 배분됩니다.

2.19 총당부채

과거사건의 결과로 현재의 법적의무나 의제의무가 존재하고, 그 의무를 이행하기 위한 자

원의 유출가능성이 높으며, 당해 금액의 신뢰성 있는 추정이 가능한 경우 판매보증충당부채, 복구충당부채 및 소송충당부채 등을 인식하고 있습니다. 충당부채는 의무를 이행하기 위하여 예상되는 지출액의 현재가치로 측정되며, 시간경과로 인한 충당부채의 증가는 이 자비용으로 인식됩니다.

2.20 당기법인세 및 이연법인세

법인세비용은 당기법인세와 이연법인세로 구성됩니다. 법인세는 기타포괄손익이나 자본에 직접 인식된 항목과 관련된 금액은 해당 항목에서 직접 인식하며, 이를 제외하고는 당기손익으로 인식됩니다.

당기법인세비용은 보고기간말 현재 제정되었거나 실질적으로 제정된 세법에 근거하여 측정합니다. 경영진은 적용 가능한 세법 규정이 해석에 따라 달라질 수 있는 상황에 대하여 연결회사가 세무신고 시 적용한 세무정책에 대하여 주기적으로 평가하고 있으며, 세무당국이 불확실한 법인세 처리를 수용할 가능성이 높은지 고려합니다. 연결회사는 법인세 측정 시 가장 가능성이 높은 금액 또는 기댓값 중 불확실성의 해소를 더 잘 예측할 것으로 예상되는 방법을 사용하여 불확실성의 영향을 반영합니다.

이연법인세는 자산과 부채의 장부금액과 세무기준액의 차이로 발생하는 일시적차이에 대하여 장부금액을 회수하거나 결제할 때의 예상 법인세효과로 인식됩니다. 하지만 영업권을 최초로 인식하는 경우에는 이연법인세부채를 인식하지 않습니다. 또한, 사업결합 이외의 거래에서 자산·부채를 최초로 인식할 때 발생하는 이연법인세 자산과 부채는 그 거래가 회계이익이나 과세소득에 영향을 미치지 않고, 동일한 금액으로 가산할 일시적차이와 차감할 일시적차이를 발생시키지 않는다면 인식되지 않습니다. 이연법인세 자산과 부채는 보고기간말까지 제정되었거나 실질적으로 제정된 세율(및 세법)에 근거하여 당해 자산이 실현되거나 부채가 결제될 회계기간에 적용될 것으로 기대되는 세율을 사용하여 측정합니다.

이연법인세자산은 차감할 일시적차이가 사용될 수 있는 미래 과세소득의 발생가능성이 높은 경우에 인식됩니다.

종속기업, 관계기업 및 공동기업 투자지분과 관련된 가산할 일시적차이에 대해 소멸시점을 통제할 수 있고 예측가능한 미래에 일시적차이가 소멸하지 않을 가능성이 높은 경우를 제외하고 이연법인세부채를 인식하고 있습니다. 또한 이러한 자산으로부터 발생하는 차감할 일시적차이에 대하여 일시적차이가 예측가능한 미래에 소멸할 가능성이 높고 일시적차이가 사용될 수 있는 과세소득이 발생할 가능성이 높은 경우에만 이연법인세자산을 인식하고 있습니다.

이연법인세 자산과 부채는 법적으로 당기법인세자산과 당기법인세부채를 상계할 수 있는 권리를 연결회사가 보유하고 있고, 이연법인세 자산과 부채가 동일한 과세당국에 의해서 부과되는 법인세와 관련된 경우에 상계합니다. 당기법인세 자산과 부채는 법적으로 상계할 수 있는 권리를 연결회사가 보유하고 있고, 순액으로 결제할 의도가 있거나 자산을 실현하는 동시에 부채를 결제하려는 의도가 있는 경우에 상계합니다.

2.21 종업원급여

(1) 퇴직급여

연결회사의 퇴직연금제도는 확정기여제도이며, 연결회사가 고정된 금액의 기여금을별도 기금에 지급하는 퇴직연금제도로, 기여금은 종업원이 근무 용역을 제공했을 때 비용으로 인식됩니다.

(2) 주식기준보상

종업원에게 부여한 주식결제형 주식기준보상은 부여일에 지분상품의 공정가치로 측정되며, 가득기간에 걸쳐 종업원 급여비용으로 인식됩니다. 가득될 것으로 예상되는 지분상품의 수량은 매 보고기간말에 비시장성과조건을 고려하여 재측정되며, 당초 추정치로부터의 변동액은 당기손익과 자본으로 인식됩니다.

주식선택권의 행사시점에 신주를 발행할 때 직접적으로 관련되는 거래비용을 제외한순유입액은 자본금(명목가액)과 주식발행초과금으로 인식됩니다.

2.22 수익인식

연결회사는 기업회계기준서 제1115호 '고객과의 계약에서 생기는 수익'의 적용범위에 포함되는 고객과의 모든 계약에 5단계 수익인식모형(① 계약 식별 → ② 수행의무식별 → ③ 거래가격 산정 → ④ 거래가격을 수행의무에 배분 → ⑤ 수행의무 이행 시 수익 인식)을 적용하여 수익을 인식합니다.

(1) 수행의무의 식별

연결회사는 유무선 통신용 Power Transistor, 방산용 Power Amplifier, 화합물 패키지, 방산용 레이더부분품 등을 제조하여 고객에게 판매하는 사업을 영위하고 있습니다. 연결회사는 ① 고객이 재화나 용역 그 자체에서 효익을 얻거나 고객이 쉽게 구할 수 있는 다른 자원과 함께하여 그 재화나 용역에서 효익을 얻을 수 있고, ② 고객에게 재화나 용역을 이전하기로 하는 약속을 계약 내의 다른 약속과 별도로 식별해 낼 수 있다면 구별되는 별도의 수행의무로 식별합니다.

(2) 한 시점에 이행하는 수행의무

재화의 판매에 따른 수익은 자산을 이전하여 수행의무를 이행할 때 인식하고 있으며, 한 시점에 이행하는 수행의무는 고객에게 재화나 용역에 대한 통제를 이전하는 시점에 이행되고 있습니다. 연결회사는 수행의무를 이행하는 시점을 판단하기 위한 통제 이전의 지표로 다음을 참고하고 있습니다.

- ① 기업은 자산에 대해 현재 지급청구권이 있다
- ② 고객에게 자산의 법적 소유권이 있다

- ③ 기업이 자산의 물리적 점유를 이전하였다
- ④ 자산의 소유에 따른 유의적인 위험과 보상이 고객에게 있다
- ⑤ 고객이 자산을 인수하였다

(3) 변동대가

연결회사는 계약에서 약속한 대가에 변동금액이 포함된 경우에 고객에게 약속한 재화나 용역을 이전하고 그 대가로 받을 권리를 갖게 될 금액을 추정하고 있습니다. 대가는 할인(discount), 리베이트, 환불, 공제(credits), 가격할인(price concessions), 장려금(incentives), 성과보너스, 위약금이나 그 밖의 비슷한 항목 때문에 변동될 수 있습니다. 연결회사가 대가를 받을 권리가 미래 사건의 발생 여부에 달려있는 경우에도 약속한 대가는 변동될 수 있습니다. 예를 들면 반품권을 부여하여 제품을 판매하거나 특정 단계에 도달해야 고정금액의 성과보너스를 주기로 약속한 경우에 대가는 변동될 수 있습니다.

(4) 유의적인 금융요소

연결회사는 거래가격을 산정할 때, 계약 당사자들 간에 합의한 지급시기 때문에 고객에게 재화나 용역을 이전하면서 유의적인 금융 효익이 고객이나 기업에 제공되는 경우에는 화폐의 시간가치가 미치는 영향을 반영하여 약속된 대가를 조정하고 있습니다. 다만, 계약을 개시할 때 기업이 고객에게 약속한 재화나 용역을 이전하는 시점과 고객이 그에 대한 대가를 지급하는 시점 간의 기간이 1년 이내일 것이라고 예상한다면 유의적인 금융요소의 영향을 반영하여 약속한 대가(금액)를 조정하지 않는 실무적간편법을 적용하고 있습니다.

(5) 거래가격의 배분

연결회사는 하나의 계약에서 식별된 여러 수행의무에 상대적 개별 판매가격을 기초로 거래가격을 배분합니다.

(6) 계약자산 및 계약부채

계약자산은 기업이 고객에게 이전한 재화나 용역에 대하여 그 대가를 받을 기업의 권리이며, 계약부채는 기업이 고객에게서 이미 받은 대가(또는 지급기일이 된 대가)에 상응하여 고객에게 재화나 용역을 이전하여야 하는 기업의 의무로 정의됩니다. 연결회사는 한 계약에서 발생한 계약자산과 계약부채는 상계하여 순액으로 재무상태표에 표시하고 있습니다.

2.23 리스

(1) 리스제공자

연결회사가 리스제공자인 경우 운용리스에서 생기는 리스수익은 리스기간에 걸쳐 정액기준으로 인식합니다. 운용리스 체결 과정에서 부담하는 리스개설직접원가를 기초자산의 장부금액에 더하고 리스료 수익과 같은 기준으로 리스기간에 걸쳐 비용으로 인식합니다.

각 리스자산은 재무상태표에서 그 특성에 기초하여 표시하였습니다.

(2) 리스이용자

연결회사는 다양한 사무실, 창고, 소매매장, 장비, 자동차를 리스하고 있습니다. 리스계약은 일반적으로 3~8년의 고정기간으로 체결되지만 아래 (3)에서 설명하는 연장선택권이 있을 수 있습니다.

계약에는 리스요소와 비리스요소가 모두 포함될 수 있습니다. 연결회사는 상대적 개별 가격에 기초하여 계약 대가를 리스요소와 비리스요소에 배분하였습니다.

리스조건은 개별적으로 협상되며 다양한 계약조건을 포함합니다. 리스계약에 따라 부과되는 다른 제약은 없지만 리스자산을 차입금의 담보로 제공할 수는 없습니다. 연결회사는 계약이 집행가능한 기간 내에서 해지불능기간에 리스이용자가 연장선택권을 행사할 것이 상당히 확실한 경우의 그 대상기간과 종료선택권을 행사하지 않을 것이 상당히 확실한 경우의 그 대상기간을 포함하여 리스기간을 산정합니다. 연결회사는 리스이용자와 리스제공자가 각각 다른 당사자의 동의 없이 종료할 수 있는 권리가 있는 경우 계약을 종료할 때 부담할 경제적 불이익을 고려하여 집행가능한 기간을 산정합니다.

리스에서 생기는 자산과 부채는 최초에 현재가치기준으로 측정합니다. 리스부채는 다음 리스료의 순현재가치를 포함합니다.

- 받을 리스 인센티브를 차감한 고정리스료(실질적인 고정리스료 포함)
- 개시일 현재 지수나 요율을 사용하여 최초 측정된, 지수나 요율(이율)에 따라 달라지는 변동리스료
- 잔존가치보증에 따라 연결회사(리스이용자)가 지급할 것으로 예상되는 금액
- 연결회사(리스이용자)가 매수선택권을 행사할 것이 상당히 확실한 경우에 그 매수선택권의 행사가격
- 연결회사(리스이용자)가 리스 연장선택권을 행사할 것이 상당히 확실한 경우에 연장선택권에 따라 지급할 금액
- 리스기간이 연결회사(리스이용자)의 종료선택권 행사를 반영하는 경우에 그 리스를 종료하기 위하여 부담하는 금액

리스이용자가 리스 연장선택권을 행사할 것이 상당히 확실한(reasonably certain) 경우 그 선택권의 행사에 따라 지급할 리스료 또한 리스부채의 측정에 포함됩니다.

리스의 내재이자율을 쉽게 산정할 수 있는 경우 그 이자율로 리스료를 할인합니다. 내재 이자율을 쉽게 산정할 수 없는 경우에는 리스이용자가 비슷한 경제적 환경에서 비슷한 기간에 걸쳐 비슷한 담보로 사용권자산과 가치가 비슷한 자산을 획득하는 데 필요한 자금을 차입한다면 지급해야 할 이자율인 리스이용자의 증분차입이자율을 사용합니다.

연결회사는 증분차입이자율을 다음과 같이 산정합니다.

- 가능하다면 개별 리스이용자가 받은 최근 제3자 금융 이자율에 제3자 금융을 받은 이후

재무상태의 변경을 반영

- 국가, 통화, 담보, 보증과 같은 리스에 특정한 조정을 반영

개별 리스이용자가 리스와 비슷한 지급일정을 가진 분할상환 차입금 이자율을 쉽게 관측(최근의 금융 또는 시장 자료를 통해)할 수 있는 경우, 연결회사는 증분차입이자율을 산정할 때 그 이자율을 시작점으로 사용합니다.

연결회사는 지수나 요율에 따라 달라지는 변동리스료의 경우 지수나 요율이 유효할 때까지 리스부채에 포함하지 않는 변동리스료의 잠재적 미래 증가 위험에 노출되어 있습니다. 지수나 요율에 따라 달라지는 리스료의 조정액이 유효한 시점에서 리스부채를 재평가하고 사용권자산을 조정합니다.

각 리스료는 리스부채의 상환과 금융비용으로 배분합니다. 금융비용은 각 기간의 리스부채 잔액에 대하여 일정한 기간 이자율이 산출되도록 계산된 금액을 리스기간에 걸쳐 당기손익으로 인식합니다.

사용권자산은 다음 항목들로 구성된 원가로 측정합니다.

- 리스부채의 최초 측정금액
- 받은 리스 인센티브를 차감한 리스개시일이나 그 전에 지급한 리스료
- 리스이용자가 부담하는 리스개설직접원가
- 복구원가의 추정치

사용권자산은 리스개시일부터 사용권자산의 내용연수 종료일과 리스기간 종료일 중 이른 날까지의 기간동안 감가상각합니다. 연결회사가 매수선택권을 행사할 것이 상당히 확실한(reasonably certain) 경우 사용권자산은 기초자산의 내용연수에 걸쳐 감가상각합니다. 장비 및 차량운반구의 단기리스와 모든 소액자산 리스와 관련된 리스료는 정액 기준에 따라 당기손익으로 인식합니다. 단기리스는 매수선택권 없이 리스기간이 12개월 이하인 리스이며, 소액리스자산은 IT기기와 소액의 사무실 가구로 구성되어 있습니다.

(3) 연장선택권 및 종료선택권

연결회사 전체에 걸쳐 다수의 부동산 및 시설장치 리스계약에 연장선택권 및 종료선택권을 포함하고 있습니다. 이러한 조건들은 계약 관리 측면에서 운영상의 유연성을 극대화하기 위해 사용됩니다. 보유하고 있는 대부분의 연장선택권 및 종료선택권은 해당 리스제공자가 아니라 연결회사가 행사할 수 있습니다.

2.24 영업부문

영업부문별 정보는 최고경영의사결정자에게 내부적으로 보고되는 방식에 기초하여 공시됩니다(주석 37 참조). 최고경영의사결정자는 영업부문에 배부될 자원과 영업부문의 성과를 평가하는데 책임이 있으며, 연결회사는 전략적 의사결정을 수행하는 이사회를 최고

의사결정기구로 보고 있습니다.

2.25 재무제표 승인

연결회사의 재무제표는 2026년 1월 26일자로 이사회에서 승인됐으며, 정기주주총회에서 수정승인 될 수 있습니다.

3. 중요한 회계추정 및 가정 (연결)

재무제표 작성에는 미래에 대한 가정 및 추정이 요구되며 경영진은 연결회사의 회계정책을 적용하기 위해 판단이 요구됩니다. 추정 및 가정은 지속적으로 평가되며, 과거 경험과 현재의 상황에 비추어 합리적으로 예측가능한 미래의 사건을 고려하여 이루어집니다. 회계추정의 결과가 실제 결과와 동일한 경우는 드물 것이므로 중요한 조정을 유발할 수 있는 유의적인 위험을 내포하고 있습니다.

다음 회계연도에 자산 및 부채 장부금액의 조정에 영향을 미칠 수 있는 경영진 판단과 유의적 위험에 대한 추정 및 가정은 다음과 같습니다. 일부 항목에 대한 유의적인 판단 및 추정에 대한 추가적인 정보는 개별 주석에 포함되어 있습니다.

(1) 영업권의 손상차손

영업권 및 현금창출단위의 손상 여부를 검토하기 위한 회수가능액은 사용가치의 계산에 기초하여 결정됩니다(주석 14 참조).

(2) 법인세

연결회사의 과세소득에 대한 법인세는 다양한 국가의 세법 및 과세당국의 결정을 적용하여 산정되므로 최종 세효과를 산정하는 데에는 불확실성이 존재합니다(주석 31 참조).

연결회사는 특정 기간동안 과세소득의 일정 금액을 투자, 임금증가 등에 사용하지 않았을 때 세법에서 정하는 방법에 따라 산정된 법인세를 추가로 부담합니다. 따라서, 해당 기간의 당기법인세와 이연법인세를 측정할 때 이에 따른 세효과를 반영하여야 하고, 이로 인해 연결회사가 부담할 법인세는 각 연도의 투자, 임금증가 등의 수준에 따라 달라지므로 최종 세효과를 산정하는데에는 불확실성이 존재합니다.

(3) 재고자산 평가

재고자산은 순실현가능가치와 취득원가 중 낮은 금액으로 평가하고 있으며, 순실현가능가치는 예상되는 판매가격과 판매부대비용 등의 추정에 기초하여 결정하고 있습니다. 또한, 진부화 재고자산에 대해서도 순실현가능가치를 추정하여 평가하고 있습니다. 이러한 추정은 시장상황 및 과거 경험 등에 기초하여 이루어집니다(주석 10 참조).

(4) 복합금융상품 금융부채요소의 공정가치

복합금융상품은 부채요소와 자본요소로 분리 인식합니다. 주계약의 공정가치는 계약상 약정된 현금흐름을 유사한 신용상태를 가진 전환요소가 없는 채무상품의 시장이자율로 할인한 현재가치로 측정합니다. 할인율은 발행회사의 신용등급 및 잔존만기를 고려하여 고시되는 회사채 수익률을 기초로 하여 현금흐름에 대응되는 현물이자율을 산출합니다(주석 20, 21 참조).

4. 금융위험관리 (연결)

위험회피회계에 관련된 위험관리전략에 대한 공시

	공시금액
위험에 대한 노출정도에 대한 기술	연결회사는 여러 활동으로 인하여 시장위험(환위험, 가격위험 및 이자율위험), 신용위험 및 유동성위험과 같은 다양한 재무위험에 노출되어 있습니다.
위험관리의 목적, 정책 및 절차에 대한 기술	연결회사의 전반적인 위험관리정책은 금융시장의 예측 불가능성에 초점을 맞추고 있으며 재무성과에 잠재적으로 불리할 수 있는 효과를 최소화하는데 중점을 두고 있습니다. 위험관리는 이사회에서 승인한 정책에 따라 이루어지고 있습니다. 이사회는 외환위험, 이자율위험, 신용위험, 파생금융상품과 비파생금융상품의 이용 및 유동성을 초과하는 투자와 같은 특정 분야에 관한 문서화된 정책뿐 아니라, 전반적인 위험관리에 대한 문서화된 정책을 검토, 승인합니다.

외화금융자산의 통화별 내역

당기

(단위 : 천원)

	위험		
	시장위험		
	환위험		
	기능통화 또는 표시통화		기능통화 또는 표시통화 합계
	USD	EUR	
외화금융자산, 기초통화금액(USD) [USD, 일]	17,117,449		
외화금융자산, 기초통화금액(EUR) [EUR, 일]		1,970,708	
외화금융자산, 원화환산금액	24,561,828	3,322,062	27,883,890

전기

(단위 : 천원)

	위험		
	시장위험		
	환위험		
	기능통화 또는 표시통화		기능통화 또는 표시통화 합계
	USD	EUR	
외화금융자산, 기초통화금액(USD) [USD, 일]	9,185,728		
외화금융자산, 기초통화금액(EUR) [EUR, 일]		775,660	
외화금융자산, 원화환산금액	13,503,020	1,185,774	14,688,794

외화금융부채의 통화별 내역

당기

(단위 : 천원)

	위험				
	시장위험				
	환위험				
	기능통화 또는 표시통화				기능통화 또는 표시통화 합계
	USD	GBP	EUR	JPY	
외화금융부채, 기초통화금액(USD) [USD, 일]	821,309				
외화금융부채, 기초통화금액(GBP) [GBP, 일]		3,213			
외화금융부채, 기초통화금액(EUR) [EUR, 일]			563,038		
외화금융부채, 기초통화금액(JPY) [JPY, 일]				12,797,032	
외화금융부채, 원화환산금액	1,178,496	6,209	949,124	117,429	2,251,258

전기

(단위 : 천원)

	위험				
	시장위험				
	환위험				
	기능통화 또는 표시통화				기능통화 또는 표시통화 합계
	USD	GBP	EUR	JPY	
외화금융부채, 기초통화금액(USD) [USD, 일]	661,794				
외화금융부채, 기초통화금액(GBP) [GBP, 일]		0			
외화금융부채, 기초통화금액(EUR) [EUR, 일]			270,419		
외화금융부채, 기초통화금액(JPY) [JPY, 일]				77,000	
외화금융부채, 원화환산금액	972,838	0	413,398	721	1,386,957

보고기간 말 현재 노출된 시장위험의 각 유형별 민감도 분석
당기

(단위 : 천원)

	위험				
	시장위험				
	환위험				
	기능통화 또는 표시통화				기능통화 또는 표시통화 합계
	USD	GBP	EUR	JPY	
시장위험의 각 유형별 민감도분석 기술					연결회사는 국제적으로 영업활동을 영위하고 있어 외환위험, 특히 주로 미국 달러화 및 유럽연합 유로화와 관련된 환율변동 위험에 노출되어 있습니다. 외환위험은 인식된 자산과 부채 관련하여 발생하고 있습니다. 연결회사는 영업활동에서 발생하는 환위험의 최소화를 위하여 수출입 등의 경상거래 및 예금, 차입 등의 자금거래시 현지통화로 거래하거나 입금 및 지출 통화를 일치시키는 것을 원칙으로 함으로써 환포지션 발생을 최대한 억제하고 있습니다. 연결회사는 투기적 외환거래는 금지하고 있으며, 환위험을 주기적으로 모니터링, 평가 및 관리하고 있습니다.
시장변수 상승 시 당기손익 증가	1,169,167	(310)	118,647	0	
시장변수 상승 시 당기손익 감소				(5,871)	
시장변수 하락 시 당기손익 증가		310		5,871	
시장변수 하락 시 당기손익 감소	(1,169,167)		(118,647)		

전기

(단위 : 천원)

	위험				
	시장위험				
	환위험				
	기능통화 또는 표시통화				기능통화 또는 표시통화 합계
	USD	GBP	EUR	JPY	
					연결회사는 국제적으로 영업활동을 영위하고 있어 외환위험, 특히 주로 미국 달러화 및 유럽연합 유로화와 관련된 환율변동 위험에 노출되어 있습니다. 외환위험은 인식

	위험				
	시장위험				
	환위험				
	기능통화 또는 표시통화			기능통화 또는 표시통화 합계	
	USD	GBP	EUR		JPY
시장위험의 각 유형별 민감도분석 기술					된 자산과 부채 관련하여 발생하고 있습니다. 연결회사는 영업활동에서 발생하는 환위험의 최소화를 위하여 수출입 등의 경상 거래 및 예금, 차입 등의 자금거래시 현지 통화로 거래하거나 입금 및 지출 통화를 일치시키는 것을 원칙으로 함으로써 환포지션 발생을 최대한 억제하고 있습니다. 연결회사는 투기적 외환거래는 금지하고 있으며, 환위험을 주기적으로 모니터링, 평가 및 관리하고 있습니다.
시장변수 상승 시 당기손익 증가	626,509		38,619		
시장변수 상승 시 당기손익 감소		0		(36)	
시장변수 하락 시 당기손익 증가		0		36	
시장변수 하락 시 당기손익 감소	(626,509)		(38,619)		

이자부 금융상품에 대한 공시

당기

(단위 : 천원)

	위험		
	시장위험		
	이자율위험		
	이자율 유형		이자율 유형 합계
	변동이자율	고정이자율	
금융부채	21,056,538	11,900,000	32,956,538
전체차입금 중 해당차입금의 비율	0.64	0.36	1.00

전기

(단위 : 천원)

	위험		
	시장위험		
	이자율위험		
	이자율 유형		이자율 유형 합계
	변동이자율	고정이자율	
금융부채	12,550,000	31,110,000	43,660,000

	위험		
	시장위험		
	이자율위험		
	이자율 유형		이자율 유형 합계
	변동이자율	고정이자율	
전체차입금 중 해당차입금의 비율	0.29	0.71	1.00

이자율 재설정일에 대한 공시

당기

(단위 : 천원)

	위험		
	시장위험		
	이자율위험		
	합계 구간		합계 구간 합계
	1년 이내	1년 초과 5년 이내	
금융부채	11,859,423	21,097,115	32,956,538
전체차입금 중 해당차입금의 비율	0.36	0.64	1.00

전기

(단위 : 천원)

	위험		
	시장위험		
	이자율위험		
	합계 구간		합계 구간 합계
	1년 이내	1년 초과 5년 이내	
금융부채	29,220,000	14,440,000	43,660,000
전체차입금 중 해당차입금의 비율	0.67	0.33	1.00

보고기간 말 현재 노출된 이자율위험의 민감도 분석

당기

(단위 : 천원)

	위험
	시장위험
	이자율위험
시장위험의 각 유형별 민감도분석 기술	이자율위험은 미래의 시장이자율 변동에 따라 금융상품의 공정가치나 예금 또는 차입금 등에서 발생하는 이자수익 및 이자비용이 변동될 위험으로서 변동금리와 고정금리 금융상품에서 모두 발생하나, 연결회사는 주로 변동금리부 조건의 예금과 차입금에서 발생하고 있습니다. 연결회사의 이자율위험관리의 목표는 이자율변동으로 인한 불확실성과 순이자비용의 최소화를 추구함으로써 기업의 가치를 극대화하는데 있습니다.
시장변수 상승 시 당기손익 감소	(210,565)
시장변수 하락 시 당기손익 증가	210,565

전기

(단위 : 천원)

	위험
	시장위험
	이자율위험
시장위험의 각 유형별 민감도분석 기술	이자율위험은 미래의 시장이자율 변동에 따라 금융상품의 공정가치나 예금 또는 차입금 등에서 발생하는 이자수익 및 이자비용이 변동될 위험으로서 변동금리와 고정금리 금융상품에서 모두 발생하나, 연결회사는 주로 변동금리부 조건의 예금과 차입금에서 발생하고 있습니다. 연결회사의 이자율위험관리의 목표는 이자율변동으로 인한 불확실성과 순이자비용의 최소화를 추구함으로써 기업의 가치를 극대화하는데 있습니다.
시장변수 상승 시 당기손익 감소	(125,500)
시장변수 하락 시 당기손익 증가	125,500

신용위험 익스포저에 대한 공시

당기

(단위 : 천원)

	위험			
	신용위험			
	금융자산, 분류			금융자산, 분류 합계
	현금및현금성자산(주1)	매출채권 및 기타채권	기타금융자산	
				신용위험은 연결회사 차원에서 관리되고 있습니다. 신용위험은 보유하고

	위험			
	신용위험			
	금융자산, 분류			금융자산, 분류 합계
현금및현금성자산(주1)	매출채권 및 기타채권	기타금융자산		
위험관리의 목적, 정책 및 절차에 대한 기술				있는 수취채권 거래처에 대한 신용위험뿐 아니라 현금및현금성자산, 은행 및 금융기관 예치금으로부터 발생하고 있습니다.
위험에 대한 노출정도에 대한 기술				금융자산의 장부금액은 신용위험에 대한 최대 노출정도를 표시하고 있습니다. 당기말과 전기말 현재 연결회사의 신용위험에 대한 최대 노출정도는 다음과 같습니다. 현금및현금성자산 및 단기금융상품은 신용등급이 높은 금융기관에 예치하여 신용위험의 노출 정도가 제한적입니다.
신용위험에 대한 최대 노출정도	109,923,743	46,527,006	154,221,739	310,672,488

전기

(단위 : 천원)

	위험			
	신용위험			
	금융자산, 분류			금융자산, 분류 합계
현금및현금성자산(주1)	매출채권 및 기타채권	기타금융자산		
위험관리의 목적, 정책 및 절차에 대한 기술				신용위험은 연결회사 차원에서 관리되고 있습니다. 신용위험은 보유하고 있는 수취채권 거래처에 대한 신용위험뿐 아니라 현금및현금성자산, 은행 및 금융기관 예치금으로부터 발생하고 있습니다.
위험에 대한 노출정도에 대한 기술				금융자산의 장부금액은 신용위험에 대한 최대 노출정도를 표시하고 있습니다. 당기말과 전기말 현재 연결회사의 신용위험에 대한 최대 노출정도는 다음과 같습니다. 현금및현금성자산 및 단기금융상품은 신용등급이 높은 금융기관에 예치하여 신용위험의 노출 정도가 제한적입니다.
신용위험에 대한 최대 노출정도	110,774,177	26,901,677	119,623,893	257,299,747

(주1) 현금 시재액과 정부보조금은 제외하였습니다.

유동성위험 관리 목적으로 보유한 금융부채의 장부금액 공시

당기

(단위 : 천원)

	공시금액
차입금	32,956,538
유동 및 비유동 전환사채	0
교환사채	25,503,257
리스부채	4,326,313
매입채무 및 기타금융부채	24,220,427
파생상품부채	0
유동성위험의 관리를 위해 보유하는 금융자산	87,006,535

전기

(단위 : 천원)

	공시금액
차입금	43,660,000
유동 및 비유동 전환사채	13,055,090
교환사채	0
리스부채	4,312,097
매입채무 및 기타금융부채	20,700,803
파생상품부채	9,120
유동성위험의 관리를 위해 보유하는 금융자산	81,737,110

금융부채의 유동성위험 분석에 대한 공시

당기

(단위 : 천원)

	위험			
	유동성위험			
	합계 구간			합계 구간 합계
1년 이내	1년 초과 2년 이내	2년 초과 5년 이내		
				연결회사는 미사용 차입금한도를 적정수준으로 유지하고 영업 자금수요를 충족시킬 수 있도록 유동성에 대한 예측을

	위험			
	유동성위험			
	합계 구간			합계 구간 합계
1년 이내	1년 초과 2년 이내	2년 초과 5년 이내		
위험관리의 목적, 정책 및 절차에 대한 기술				항시 모니터링하여 차입금 한도나 약정을 위반하는 일이 없도록 하고 있습니다. 유동성에 대한 예측 시에는 연결회사의 자금조달 계획, 약정 준수, 연결회사 내부의 목표재무비율 및 통화에 대한 제한과 같은 외부 법규나 법률 요구사항이 있는 경우 그러한 요구사항을 고려하고 있습니다.
은행차입금, 미할인현금흐름(주1)	12,087,087	5,562,410	16,059,564	33,709,061
전환사채, 미할인현금흐름	0	0	0	0
교환사채, 미할인현금흐름	0	0	31,000,000	31,000,000
총 리스부채	1,489,200	1,390,401	1,736,135	4,615,736
파생금융부채, 할인되지 않은 현금흐름	1,489,200	1,390,401	1,736,135	4,615,736
매입채무 및 기타채무, 미할인현금흐름(주2)	0	0	0	0
금융부채, 할인되지 않은 현금흐름	36,331,671	8,217,758	48,995,795	93,545,224

전기

(단위 : 천원)

	위험			
	유동성위험			
	합계 구간			합계 구간 합계
1년 이내	1년 초과 2년 이내	2년 초과 5년 이내		
위험관리의 목적, 정책 및 절차에 대한 기술				연결회사는 미사용 차입금 한도를 적정수준으로 유지하고 영업 자금수요를 충족시킬 수 있도록 유동성에 대한 예측을 항시 모니터링하여 차입금 한도나 약정을 위반하는 일이 없도록 하고 있습니다. 유동성에 대한 예측 시에는 연결회사의 자금조달 계획, 약정 준수, 연결회사 내부의 목표재무비율 및 통화에 대한 제한과 같은 외부 법규나 법률 요구사항이 있는 경우 그러한 요구사항을 고려하고 있습니다.
은행차입금, 미할인현금흐름(주1)	29,182,631	872,954	15,298,062	45,353,647
전환사채, 미할인현금흐름	12,000,000	2,270,000	0	14,270,000
교환사채, 미할인현금흐름	0	0	0	0
총 리스부채	1,328,530	1,095,754	2,227,723	4,652,007
파생금융부채, 할인되지 않은 현금흐름	19,553,112	329,161	818,530	20,700,803
매입채무 및 기타채무, 미할인현금흐름(주2)	9,120	0	0	9,120
금융부채, 할인되지 않은 현금흐름	84,985,577	62,073,393	4,567,869	84,985,577

(주1) 차입금은 이자비용을 포함하고 있습니다.

(주2) 기업회계기준서 제1019호 '종업원급여'를 적용하는 종업원급여제도에 따른 사용자
 자의 권리와 의무에 대한 부채를 제외하였습니다.

자본관리를 위한 기업의 목적, 정책 및 절차에 대한 공시

당기

(단위 : 천원)

	공시금액
자본관리를 위한 기업의 목적, 정책 및 절차에 대한 비계량적 정보	연결회사의 자본관리 목적은 계속기업으로서 주주 및 이해당사자들에게 이익을 지속적으로 제공할 수 있는 능력을 보호하고 자본비용을 절감하기 위해 최적의 자본구조를 유지하는 것입니다. 연결회사는 자본관리 지표로 부채비율을 이용하고 있습니다. 이 비율은 총부채를 총자본으로 나누어 산출하고 있으며 총부채 및 총자본은 재무제표에 공시된 숫자로 계산합니다.
부채총계	149,724,811
자본총계	396,459,690
부채비율	0.3777

전기

(단위 : 천원)

	공시금액
자본관리를 위한 기업의 목적, 정책 및 절차에 대한 비계량적 정보	연결회사의 자본관리 목적은 계속기업으로서 주주 및 이해당사자들에게 이익을 지속적으로 제공할 수 있는 능력을 보호하고 자본비용을 절감하기 위해 최적의 자본구조를 유지하는 것입니다. 연결회사는 자본관리 지표로 부채비율을 이용하고 있습니다. 이 비율은 총부채를 총자본으로 나누어 산출하고 있으며 총부채 및 총자본은 재무제표에 공시된 숫자로 계산합니다.
부채총계	124,988,407

	공시금액
자본총계	357,960,810
부채비율	0.3492

5. 금융상품 공정가치 (연결)

자산의 공정가치 및 장부금액

당기

(단위 : 천원)

	현금및현금성자산	기타금융자산	매출채권및기타채권	금융자산, 분류 합계
금융자산	109,923,743	154,221,739	46,527,006	310,672,488
금융자산, 공정가치	109,923,743	154,221,739	46,527,006	310,672,488

전기

(단위 : 천원)

	현금및현금성자산	기타금융자산	매출채권및기타채권	금융자산, 분류 합계
금융자산	110,774,177	119,623,893	26,901,677	257,299,747
금융자산, 공정가치	110,774,177	119,623,893	26,901,677	257,299,747

부채의 공정가치 및 장부금액

당기

(단위 : 천원)

	매입채무및기타채무(주1)	차입부채	기타금융부채	전환사채	교환사채	리스 부채	금융부채, 분류 합계
금융부채	24,220,427	32,956,538	0	2,768,363	25,503,257	4,326,313	89,774,898
금융부채, 공정가치	24,220,427	32,956,538	0	2,768,363	25,503,257	4,326,313	89,774,898

전기

(단위 : 천원)

	매입채무및기타채무(주1)	차입부채	기타금융부채	전환사채	교환사채	리스 부채	금융부채, 분류 합계
금융부채	20,700,803	43,660,000	9,120	13,055,090	0	4,312,097	81,737,110
금융부채, 공정가치	20,700,803	43,660,000	9,120	13,055,090	0	4,312,097	81,737,110

(주1) 종업원급여 관련 부채가 제외되어 있습니다.

공정가치 서열체계의 수준에 대한 기술

	공정가치 서열체계 수준 1	공정가치 서열체계 수준 2	공정가치 서열체계 수준 3
공정가치측정 분류내의 공정가치 서열체계의 수준에 대한 기술	측정일에 동일한 자산이나 부채에 대한 접근 가능한 활성시장의(조정되지 않은)공시가격	수준1의 공시가격 이외에 자산이나 부채에 대해 직접적으로 또는 간접적으로 관측가능한 투입변수를 사용하여 도출되는 공정가치	자산이나 부채에 대한 관측가능하지 않은 투입변수를 사용하는 평가기법으로부터 도출되는 공정가치

자산의 공정가치측정에 대한 공시

당기

(단위 : 천원)

	측정 전체			
	공정가치			
	공정가치 서열체계의 모든 수준			공정가치 서열체계의 모든 수준 합계
	공정가치 서열체계 수준 1	공정가치 서열체계 수준 2	공정가치 서열체계 수준 3	
유동 당기손익인식금융자산, 의 무적으로 측정된 공정가치	0	504,834	0	504,834
비유동 당기손익인식금융자산, 의무적으로 측정된 공정가치	0	36,211,239	836,000	37,047,239
기타포괄손익-공정가치 비유동 금융자산 합계	0	22,800,716	2,636,299	25,437,015
합계	0	59,516,789	3,472,299	62,989,088
수준 간 이동이 이루어졌다고 간 주되는 시점을 결정하는 기업의 정책에 대한 기술, 자산				한편, 당기 및 전기 중 각 공정 가치서열체계의 수준 간 이동은 발생하지 않았습니다.

전기

(단위 : 천원)

	측정 전체			
	공정가치			
	공정가치 서열체계의 모든 수준			공정가치 서열체계의 모든 수준 합계
	공정가치 서열체계 수준 1	공정가치 서열체계 수준 2	공정가치 서열체계 수준 3	
유동 당기손익인식금융자산, 의 무적으로 측정된 공정가치	0	12,466,864	0	12,466,864
비유동 당기손익인식금융자산, 의무적으로 측정된 공정가치	0	2,609,462	100,000	2,709,462
기타포괄손익-공정가치 비유동 금융자산 합계	0	13,179,002	3,248,447	16,427,449
합계	0	28,255,328	3,348,447	31,603,775
수준 간 이동이 이루어졌다고 간 주되는 시점을 결정하는 기업의 정책에 대한 기술, 자산				한편, 당기 및 전기 중 각 공정 가치서열체계의 수준 간 이동은 발생하지 않았습니다.

부채의 공정가치측정에 대한 공시

전기

(단위 : 천원)

	측정 전체			
	공정가치			
	공정가치 서열체계의 모든 수준			공정가치 서열체계의 모든 수준 합계
	공정가치 서열체계 수준 1	공정가치 서열체계 수준 2	공정가치 서열체계 수준 3	
당기손익인식금융부채 합계	0	9,120	0	9,120
금융부채	0	9,120	0	9,120
수준 간 이동이 이루어졌다고 간주되는 시점을 결정하는 기업의 정책에 대한 기술, 부채				한편, 당기 및 전기 중 각 공정가치서열체계의 수준 간 이동은 발생하지 않았습니다.

수준 2와 수준 3으로 분류되는 금융자산 공정가치측정치에 사용된 가치평가방법과 투입변수에 대한 공시

당기

(단위 : 천원)

	자산											
	당기손익인식금융자산						공정가치평가를 기타포괄손익으로 인식하는 금융자산					
	수익증권		지분증권		파생상품자산		신종자본증권		비상장 주식1		비상장 주식2	
	공정가치 서열체계의 모든 수준											
	공정가치 서열체계 수준 2	공정가치 서열체계 수준 3	공정가치 서열체계 수준 2	공정가치 서열체계 수준 3	공정가치 서열체계 수준 2	공정가치 서열체계 수준 3	공정가치 서열체계 수준 2	공정가치 서열체계 수준 3	공정가치 서열체계 수준 2	공정가치 서열체계 수준 3	공정가치 서열체계 수준 2	공정가치 서열체계 수준 3
금융자산, 공정가치	36,716,073			836,000			22,800,716			2,596,254		40,045
공정가치측정에 사용된 평가방법에 대한 기술, 자산	현재가치기법 등		순자산가치법				공시가격 또는 현금흐름할인법 등		유사기업비교법		순자산가치법	

자산												
당기손익인식금융자산						공정가치평가를 기타포괄손익으로 인식하는 금융자산						
수익증권		지분증권		파생상품자산		신종자본증권		비상장 주식1		비상장 주식2		
공정가치 서열체계의 모든 수준												
	공정가치 서열체 계 수준 2	공정가치 서열체 계 수준 3	공정가치 서열체 계 수준 2	공정가치 서열체 계 수준 3	공정가치 서열체 계 수준 2	공정가치 서열체 계 수준 3	공정가치 서열체 계 수준 2	공정가치 서열체 계 수준 3	공정가치 서열체 계 수준 2	공정가치 서열체 계 수준 3	공정가치 서열체 계 수준 2	공정가치 서열체 계 수준 3
공정가치측정에 사용된 투입변수 에 대한 기술, 자 산	신용위험이 반영 된 할인율 등			-			신용위험이 반영 된 할인율 등			PBR		-
수준3 가치평가 과정 대한 기술				연결회사의 재무 부서는 재무보고 목적의 공정가 치를 측정할 당 당하고 있으며 이러한 공정가치 측정치는 수준 3으로 분류되는 공정가치 측정치 를 포함하고 있 습니다. 공정가 치 측정을 담당 하는 팀은 공정 가치 평가과정 및 그 결과에 대 해 주기적으로 보고하고 있습니 다.						연결회사의 재무 부서는 재무보고 목적의 공정가 치를 측정할 당 당하고 있으며 이러한 공정가치 측정치는 수준 3으로 분류되는 공정가치 측정치 를 포함하고 있 습니다. 공정가 치 측정을 담당 하는 팀은 공정 가치 평가과정 및 그 결과에 대 해 주기적으로 보고하고 있습니 다.		연결회사의 재무 부서는 재무보고 목적의 공정가 치를 측정할 당 당하고 있으며 이러한 공정가치 측정치는 수준 3으로 분류되는 공정가치 측정치 를 포함하고 있 습니다. 공정가 치 측정을 담당 하는 팀은 공정 가치 평가과정 및 그 결과에 대 해 주기적으로 보고하고 있습니 다.
수준3 민감도 분 석 대한 기술				금융상품의 민감 도 분석은 통계 적 기법을 이용 한 관측 불가능 한 투입변수의 변동에 따른 금 융상품의 가치 변동에 기초하여 유리한 변동과 불리한 변동으로 구분하여 이루 어집니다. 그리						금융상품의 민감 도 분석은 통계 적 기법을 이용 한 관측 불가능 한 투입변수의 변동에 따른 금 융상품의 가치 변동에 기초하여 유리한 변동과 불리한 변동으로 구분하여 이루 어집니다. 그리		금융상품의 민감 도 분석은 통계 적 기법을 이용 한 관측 불가능 한 투입변수의 변동에 따른 금 융상품의 가치 변동에 기초하여 유리한 변동과 불리한 변동으로 구분하여 이루 어집니다. 그리

자산												
당기손익인식금융자산						공정가치평가를 기타포괄손익으로 인식하는 금융자산						
수익증권		지분증권		파생상품자산		신종자본증권		비상장 주식1		비상장 주식2		
공정가치 서열체계의 모든 수준												
공정가치 서열체 계 수준 2	공정가치 서열체 계 수준 3	공정가치 서열체 계 수준 2	공정가치 서열체 계 수준 3	공정가치 서열체 계 수준 2	공정가치 서열체 계 수준 3	공정가치 서열체 계 수준 2	공정가치 서열체 계 수준 3	공정가치 서열체 계 수준 2	공정가치 서열체 계 수준 3	공정가치 서열체 계 수준 2	공정가치 서열체 계 수준 3	
			고 공정가치가 두 개 이상의 투 입변수에 영향을 받는 경우에는 가장유리하거나 또는 가장 불리 한 금액을 바탕 으로 산출됩니다 .						고 공정가치가 두 개 이상의 투 입변수에 영향을 받는 경우에는 가장유리하거나 또는 가장 불리 한 금액을 바탕 으로 산출됩니다 .		고 공정가치가 두 개 이상의 투 입변수에 영향을 받는 경우에는 가장유리하거나 또는 가장 불리 한 금액을 바탕 으로 산출됩니다 .	

전기

(단위 : 천원)

자산												
당기손익인식금융자산						공정가치평가를 기타포괄손익으로 인식하는 금융자산						
수익증권		지분증권		파생상품자산		신종자본증권		비상장 주식1		비상장 주식2		
공정가치 서열체계의 모든 수준												
공정가치 서열체 계 수준 2	공정가치 서열체 계 수준 3	공정가치 서열체 계 수준 2	공정가치 서열체 계 수준 3	공정가치 서열체 계 수준 2	공정가치 서열체 계 수준 3	공정가치 서열체 계 수준 2	공정가치 서열체 계 수준 3	공정가치 서열체 계 수준 2	공정가치 서열체 계 수준 3	공정가치 서열체 계 수준 2	공정가치 서열체 계 수준 3	
금융자산, 공정 가치	15,076,326		100,000			13,179,002			3,208,402		40,045	
공정가치측정에 사용된 평가기법 에 대한 기술, 자 산	현재가치기법 등		순자산가치법			공시가격 또는 현금흐름할인법 등			유사기업비교법		순자산가치법	
공정가치측정에 사용된 투입변수 에 대한 기술, 자 산	신용위험이 반영 된 할인율 등		-			신용위험이 반영 된 할인율 등			PBR		-	
			연결회사의 재무 부서는 재무보고 목적의 공정가 치를 측정할 당						연결회사의 재무 부서는 재무보고 목적의 공정가 치를 측정할 당		연결회사의 재무 부서는 재무보고 목적의 공정가 치를 측정할 당	

자산												
당기손익인식금융자산						공정가치평가를 기타포괄손익으로 인식하는 금융자산						
수익증권		지분증권		파생상품자산		신종자본증권		비상장 주식1		비상장 주식2		
공정가치 서열체계의 모든 수준												
	공정가치 서열체 계 수준 2	공정가치 서열체 계 수준 3	공정가치 서열체 계 수준 2	공정가치 서열체 계 수준 3	공정가치 서열체 계 수준 2	공정가치 서열체 계 수준 3	공정가치 서열체 계 수준 2	공정가치 서열체 계 수준 3	공정가치 서열체 계 수준 2	공정가치 서열체 계 수준 3	공정가치 서열체 계 수준 2	공정가치 서열체 계 수준 3
수준3 가치평가 과정 대한 기술				당하고 있으며 이러한 공정가치 측정치는 수준 3으로 분류되는 공정가치 측정치 를 포함하고 있 습니다. 공정가 치 측정을 담당 하는 팀은 공정 가치 평가과정 및 그 결과에 대 해 주기적으로 보고하고 있습니 다.						당하고 있으며 이러한 공정가치 측정치는 수준 3으로 분류되는 공정가치 측정치 를 포함하고 있 습니다. 공정가 치 측정을 담당 하는 팀은 공정 가치 평가과정 및 그 결과에 대 해 주기적으로 보고하고 있습니 다.		당하고 있으며 이러한 공정가치 측정치는 수준 3으로 분류되는 공정가치 측정치 를 포함하고 있 습니다. 공정가 치 측정을 담당 하는 팀은 공정 가치 평가과정 및 그 결과에 대 해 주기적으로 보고하고 있습니 다.
수준3 민감도 분 석 대한 기술				금융상품의 민감 도 분석은 통계 적 기법을 이용 한 관측 불가능 한 투입변수의 변동에 따른 금 융상품의 가치 변동에 기초하여 유리한 변동과 불리한 변동으로 구분하여 이루 어집니다. 그리 고 공정가치가 두 개 이상의 투 입변수에 영향을 받는 경우에는 가장유리하거나 또는 가장 불리 한 금액을 바탕 으로 산출됩니다 .						금융상품의 민감 도 분석은 통계 적 기법을 이용 한 관측 불가능 한 투입변수의 변동에 따른 금 융상품의 가치 변동에 기초하여 유리한 변동과 불리한 변동으로 구분하여 이루 어집니다. 그리 고 공정가치가 두 개 이상의 투 입변수에 영향을 받는 경우에는 가장유리하거나 또는 가장 불리 한 금액을 바탕 으로 산출됩니다 .		금융상품의 민감 도 분석은 통계 적 기법을 이용 한 관측 불가능 한 투입변수의 변동에 따른 금 융상품의 가치 변동에 기초하여 유리한 변동과 불리한 변동으로 구분하여 이루 어집니다. 그리 고 공정가치가 두 개 이상의 투 입변수에 영향을 받는 경우에는 가장유리하거나 또는 가장 불리 한 금액을 바탕 으로 산출됩니다 .

수준 2와 수준 3으로 분류되는 금융부채 공정가치측정치에 사용된 가치평가기법과 투입 변수에 대한 공시

전기

(단위 : 천원)

	부채
	당기손익인식금융부채
	파생상품
	공정가치 서열체계의 모든 수준
	공정가치 서열체계 수준 2
금융부채	9,120
공정가치측정에 사용된 평가기법에 대한 기술, 부채	공시가격 또는 현금흐름할인법 등
공정가치측정에 사용된 투입변수에 대한 기술, 부채	선물환율

6. 범주별 금융상품 (연결)

금융자산의 범주별 공시
당기

(단위 : 천원)

	당기손익-공정가치측정금융자산	상각후원가측정 금융자산	기타포괄손익-공정가치측정 금융자산	금융자산, 범주 합계
현금및현금성자산	0	109,923,743	0	109,923,743
단기타당금융자산(주1)	504,834	51,225,651	0	51,730,485
매출채권및기타채권	0	45,053,110	0	45,053,110
장기타당금융자산	37,047,239	40,007,000	25,437,015	102,491,254
장기매출채권및기타채권	0	1,473,896	0	1,473,896
합계	37,552,073	247,683,400	25,437,015	310,672,488

전기

(단위 : 천원)

	당기손익-공정가치측정금융자산	상각후원가측정 금융자산	기타포괄손익-공정가치측정 금융자산	금융자산, 범주 합계
현금및현금성자산	0	110,774,177	0	110,774,177
단기타당금융자산(주1)	12,466,865	87,973,078	0	100,439,943
매출채권및기타채권	0	25,415,380	0	25,415,380
장기타당금융자산	2,709,462	47,040	16,427,448	19,183,950
장기매출채권및기타채권	0	1,486,297	0	1,486,297
합계	15,176,327	225,695,972	16,427,448	257,299,747

금융부채의 범주별 공시

당기

(단위 : 천원)

	당기손익-공정가치측정 금융부채	상각후원가측정금융부채	기타부채	금융부채, 범주 합계
유동성 금융기관 차입금(사채 제외)	0	7,000,000	0	7,000,000
유동성장기부채	0	4,859,423	0	4,859,423
유동성전환사채	0	1,820,283	0	1,820,283
단기리스부채	0	0	1,461,211	1,461,211
단기타당금융부채	0	0	0	0

	당기손익-공정가치측정 금융부채	상각후원가측정금융부채	기타부채	금융부채, 범주 합계
매입채무및기타채무(주1)	0	22,755,384	0	22,755,384
장기차입금	0	21,097,115	0	21,097,115
전환사채	0	948,080	0	948,080
교환사채	0	25,503,257	0	25,503,257
장기리스부채	0	0	2,865,102	2,865,102
장기매입채무및기타채무(주1)	0	1,465,043	0	1,465,043
합계	0	85,448,585	4,326,313	89,774,898

전기

(단위 : 천원)

	당기손익-공정가치측정 금융부채	상각후원가측정금융부채	기타부채	금융부채, 범주 합계
유동성 금융기관 차입금(사채 제외)	0	27,780,000	0	27,780,000
유동성장기부채	0	1,440,000	0	1,440,000
유동성전환사채	0	9,337,366	0	9,337,366
단기리스부채	0	0	1,303,173	1,303,173
단기기타금융부채	9,120	0	0	9,120
매입채무및기타채무(주1)	0	19,553,112	0	19,553,112
장기차입금	0	14,440,000	0	14,440,000
전환사채	0	3,717,724	0	3,717,724
교환사채				0
장기리스부채	0	0	3,008,924	3,008,924
장기매입채무및기타채무(주1)	0	1,147,691	0	1,147,691
합계	9,120	77,415,893	4,312,097	81,737,110

(주1) 종업원급여 관련 부채가 제외되어 있습니다.

금융상품의 범주별 손익의 공시

당기

(단위 : 천원)

	자산과 부채				자산과 부채 합계
	금융자산, 범주			금융부채, 범주	
	상각후원가측정 금융자산	당기손익-공정가치측정금융자산	공정가치평가를 기타포괄손익으로 인식하는 금융자산	상각후원가측정금융부채	
이자수익	6,747,981				
대손충당금환입(대손상각비)	(265,709)				
순외환차익	(121,934)			(127,757)	
외화환산손익	(452,270)			75,921	
당기손익-공정가치측정금융자산평가이익		597,959			
당기손익-공정가치측정금융자산거래이익		1,956,238			
당기손익-공정가치측정금융자산평가손실		(90,308)			
당기손익-공정가치측정금융자산거래손실		(105,615)			
파생상품금융자산거래이익		172,557			
파생상품금융자산평가손실		0			
파생상품금융자산거래손실		(48,890)			
금융수수료		(227,062)			
배당금수익			671,974		
이자비용				(2,113,252)	
사채상환손실				(180,100)	
합계					6,489,733

전기

(단위 : 천원)

	자산과 부채				자산과 부채 합계
	금융자산, 범주			금융부채, 범주	
	상각후원가측정 금융자산	당기손익-공정가치측정금융자산	공정가치평가를 기타포괄손익으로 인식하는 금융자산	상각후원가측정금융부채	
이자수익	8,693,252				
대손충당금환입(대손상각비)	104,498				
순외환차익	1,082,445			(21,202)	
외화환산손익	491,741			(43,967)	

	자산과 부채				자산과 부채 합계
	금융자산, 범주			금융부채, 범주	
	상각후원가측정 금융자산	당기손익-공정가치측정금융자산	공정가치평가를 기타포괄손익으로 인식하는 금융자산	상각후원가측정금융부채	
당기손익-공정가치측정금융자산평가이익		258,176			
당기손익-공정가치측정금융자산거래이익		1,768,816			
당기손익-공정가치측정금융자산평가손실		(25,099)			
당기손익-공정가치측정금융자산거래손실		(2,089)			
파생상품금융자산거래이익		780			
파생상품금융자산평가손실		(9,120)			
파생상품금융자산거래손실		(382,420)			
금융수수료		(288,030)			
배당금수익			580,284		
이자비용				(4,906,349)	
사채상환손실				0	
합계					7,301,716

7. 현금및현금성자산 (연결)

현금및현금성자산 공시

당기

(단위 : 천원)

	총장부금액	정부보조금	장부금액 합계
은행예금 등	109,923,743	0	109,923,743

전기

(단위 : 천원)

	총장부금액	정부보조금	장부금액 합계
은행예금 등	110,774,177	0	110,774,177

8. 기타금융자산 (연결)

기타금융자산에 대한 공시

당기

(단위 : 천원)

	공시금액
파생상품을 제외한 유동 당기손익인식금융자산	504,834
상각후원가 기타유동금융자산	51,225,651
기타유동금융자산	51,730,485
비유동당기손익인식금융자산	37,047,239
상각후원가 기타비유동금융자산	40,007,000
기타포괄손익-공정가치 비유동금융자산 합계	25,437,015
기타비유동금융자산	102,491,254
기타금융자산	154,221,739

전기

(단위 : 천원)

	공시금액
파생상품을 제외한 유동 당기손익인식금융자산	12,466,865
상각후원가 기타유동금융자산	87,973,078
기타유동금융자산	100,439,943
비유동당기손익인식금융자산	2,709,462

	공시금액
상각후원가 기타비유동금융자산	47,040
기타포괄손익-공정가치 비유동금융자산 합계	16,427,448
기타비유동금융자산	19,183,950
기타금융자산	119,623,893

당기손익-공정가치 측정 금융자산의 내역

당기 (단위 : 천원)

	금융자산, 범주
	당기손익인식금융자산
	수익증권 등
유동 당기손익인식금융자산	504,834
비유동 당기손익인식금융자산	37,047,239

전기 (단위 : 천원)

	금융자산, 범주
	당기손익인식금융자산
	수익증권 등
유동 당기손익인식금융자산	12,466,865
비유동 당기손익인식금융자산	2,709,462

상각후원가 측정 금융자산의 내역

당기 (단위 : 천원)

	금융자산, 범주	
	상각후원가로 측정하는 금융자산, 범주	
	전자단기사채 등	국채 등
상각후원가로 측정하는 유동 금융자산	51,225,651	0
상각후원가로 측정하는 비유동 금융자산	0	40,007,000

전기

(단위 : 천원)

	금융자산, 범주	
	상각후원가로 측정하는 금융자산, 범주	
	전자단기사채 등	국채 등
상각후원가로 측정하는 유동 금융자산	87,973,078	0
상각후원가로 측정하는 비유동 금융자산	0	47,040

기타포괄손익-공정가치측정금융자산의 내역

당기

(단위 : 천원)

	금융자산, 범주
	공정가치평가를 기타포괄손익으로 인식하는 금융자산
	신종자본증권 등
기타포괄손익-공정가치 비유동금융자산 합계	25,437,015

전기

(단위 : 천원)

	금융자산, 범주
	공정가치평가를 기타포괄손익으로 인식하는 금융자산
	신종자본증권 등
기타포괄손익-공정가치 비유동금융자산 합계	16,427,448

9. 매출채권 및 기타채권 (연결)

매출채권 및 기타채권의 공시

당기

(단위 : 천원)

	총액	손실총당금	현재가치할인차금	장부금액 합계
매출채권	46,221,576	(2,868,291)	0	43,353,285
미수금	799,669	(24,454)	0	775,215
미수수익	689,378	0	0	689,378
보증금(유동)	235,232	0	0	235,232
보증금(비유동)	1,575,300	0	(101,404)	1,473,896
합계	49,521,155	(2,892,745)	(101,404)	46,527,006

전기

(단위 : 천원)

	총액	손실총당금	현재가치할인차금	장부금액 합계
매출채권	23,111,524	(2,608,603)	0	20,502,921
미수금	3,657,275	(24,454)	0	3,632,821
미수수익	891,698	0	0	891,698
보증금(유동)	387,940	0	0	387,940
보증금(비유동)	1,617,023	0	(130,726)	1,486,297
합계	29,665,460	(2,633,057)	(130,726)	26,901,677

연체되거나 손상된 금융자산에 대한 공시_합계

당기

(단위 : 천원)

	금융상품		
	매출채권		
	장부금액		장부금액 합계
총장부금액	손상차손누계액		
기대신용손실율		0.0621	
금융자산	46,221,576	(2,868,291)	43,353,285

전기

(단위 : 천원)

	금융상품		
	매출채권		
	장부금액		장부금액 합계
	총장부금액	손상차손누계액	
기대신용손실율		0.1129	
금융자산	23,111,524	(2,608,603)	20,502,921

연체되거나 손상된 매출채권 및 기타채권에 대한 공시
당기

	금융상품													
	매출채권													
	연체상태													
	현재			3개월 이내			3개월 초과 6개월 이내			6개월 초과 9개월 이내			9개월 초과 1년	
	장부금액		장부금액 합계	장부금액		장부금액 합계	장부금액		장부금액 합계	장부금액		장부금액 합계	장부금액	
	총장부금액	손상차손누계액		총장부금액	손상차손누계액		총장부금액	손상차손누계액		총장부금액	손상차손누계액		총장부금액	손상차손누계액
기대신용손실율		0.0012			0.0174			0.4382			0.3900			0.68
금융자산	40,504,220	(50,228)	40,453,992	2,794,342	(48,708)	2,745,634	151,608	(66,428)	85,180	96,987	(37,827)	59,160	29,767	(20,44)

전기

금융상품														
매출채권														
연체상태														
현재			3개월 이내			3개월 초과 6개월 이내			6개월 초과 9개월 이내			9개월 초과 1년		
장부금액		장부금액 합계	장부금액		장부금액 합계	장부금액		장부금액 합계	장부금액		장부금액 합계	장부금액		
총장부금액	손상차손누계액		총장부금액	손상차손누계액		총장부금액	손상차손누계액		총장부금액	손상차손누계액		총장부금액	손상차손누계액	
기대신용손실율		0.0020		0.0271			0.0839			0.2790			0.38	
금융자산	18,921,239	(37,174)	18,884,065	1,392,370	(37,733)	1,354,637	181,027	(15,185)	165,842	120,776	(33,700)	87,076	10,511	(4,02)

매출채권 및 기타채권 손실충당금과 총장부금액의 변동에 대한 공시

당기

(단위 : 천원)

장부금액			
손상차손누계액			
	금융상품		금융상품 합계
	매출채권	미수금	
기초	(2,608,603)	(24,454)	(2,633,057)
설정	(293,469)	0	(293,469)
환입	27,760	0	27,760
기타	6,021	0	6,021
기말	(2,868,291)	(24,454)	(2,892,745)

전기

(단위 : 천원)

	장부금액		
	손상차손누계액		
	금융상품		금융상품 합계
	매출채권	미수금	
기초	(2,722,282)	(24,454)	(2,746,736)
설정	(69,649)	0	(69,649)
환입	174,147	0	174,147
기타	9,181	0	9,181
기말	(2,608,603)	(24,454)	(2,633,057)

10. 재고자산 (연결)

재고자산 세부내역

당기

(단위 : 천원)

	총장부금액	재고자산 평가총당금	장부금액 합계
원재료	72,131,909	(10,367,079)	61,764,830
재공품	18,931,532	(3,043,366)	15,888,166
제품	21,622,234	(11,210,940)	10,411,294
상품	93,331	(92,079)	1,252
저장품	531,864	0	531,864
미착품	110,795	0	110,795
총유동재고자산	113,421,665	(24,713,464)	88,708,201

전기

(단위 : 천원)

	총장부금액	재고자산 평가총당금	장부금액 합계
원재료	59,313,487	(9,855,828)	49,457,659

	총장부금액	재고자산 평가총당금	장부금액 합계
재공품	18,377,144	(2,566,104)	15,811,040
제품	18,016,384	(8,761,267)	9,255,117
상품	372,509	(93,372)	279,137
저장품	206,205	0	206,205
미착품	0	0	0
총유동재고자산	96,285,729	(21,276,571)	75,009,158

매출원가에 포함된 재고자산 비용에 대한 공시

당기

(단위 : 천원)

	매출원가
기간동안 비용으로 인식한 재고자산의 원가	119,256,259
재고자산 순감액(환입)	3,436,893

전기

(단위 : 천원)

	매출원가
기간동안 비용으로 인식한 재고자산의 원가	79,045,926
재고자산 순감액(환입)	4,504,163

11. 기타자산 (연결)

기타자산에 대한 공시

당기

(단위 : 천원)

	공시금액
선급금	4,770,791
선급비용	1,074,206
부가세대급금	405,732
소계	6,250,729
장기선급비용	496,249
합계	6,746,978

전기

(단위 : 천원)

	공시금액
선급금	2,186,942
선급비용	818,763
부가세대급금	1,940,015
소계	4,945,720
장기선급비용	545,238
합계	5,490,958

12. 투자부동산 (연결)

투자부동산의 내용에 대한 공시_합계

당기

(단위 : 천원)

	총장부금액	감가상각누계액 및 상각누계액	장부금액 합계
투자부동산	8,254,517	(309,191)	7,945,326

전기

(단위 : 천원)

	총장부금액	감가상각누계액 및 상각누계액	장부금액 합계
투자부동산	8,254,517	(160,780)	8,093,737

투자부동산의 내용에 대한 공시

당기

(단위 : 천원)

	자산					
	토지			건물		
	장부금액		장부금액 합계	장부금액		장부금액 합계
총장부금액	감가상각누계액 및 상각누계액	총장부금액		감가상각누계액 및 상각누계액		
투자부동산	2,318,063	0	2,318,063	5,936,454	(309,191)	5,627,263

전기

(단위 : 천원)

	자산					
	토지			건물		
	장부금액		장부금액 합계	장부금액		장부금액 합계
총장부금액	감가상각누계액 및 상각누계액	총장부금액		감가상각누계액 및 상각누계액		
투자부동산	2,318,063	0	2,318,063	5,936,454	(160,780)	5,775,674

당기말 현재 투자부동산은 차입금과 관련하여 담보로 제공되어 있습니다(주석 35 참조).

투자부동산의 공정가치 측정 대한 공시

당기

(단위 : 천원)

	측정 전체		측정 전체 합계
	재무상태표상에 공정가치로 측정되지 않았 지만 공시된 공정가치		
	자산		
	토지	건물	
투자부동산	2,318,063	5,627,263	7,945,326

전기

(단위 : 천원)

	측정 전체		측정 전체 합계
	재무상태표상에 공정가치로 측정되지 않았 지만 공시된 공정가치		
	자산		
	토지	건물	
투자부동산	2,318,063	5,775,674	8,093,737

투자부동산에 대한 세부 정보 공시

당기

(단위 : 천원)

	토지	건물	자산 합계
기초 투자부동산	2,318,063	5,775,674	8,093,737
대체	0	0	0
감가상각비, 투자부동산	0	(148,411)	(148,411)
기말 투자부동산	2,318,063	5,627,263	7,945,326

전기

(단위 : 천원)

	토지	건물	자산 합계
기초 투자부동산	2,318,063	5,983,802	8,301,865

	토지	건물	자산 합계
대체	0	(59,841)	(59,841)
감가상각비, 투자부동산	0	(148,287)	(148,287)
기말 투자부동산	2,318,063	5,775,674	8,093,737

투자부동산 관련 손익에 대한 공시

당기

(단위 : 천원)

	공시금액
투자부동산에서 발생한 임대수익	227,244
임대수익투자부동산 직접운영비용	148,412

전기

(단위 : 천원)

	공시금액
투자부동산에서 발생한 임대수익	113,799
임대수익투자부동산 직접운영비용	148,287

13. 유형자산 (연결)

유형자산 구성내역에 대한 공시_합계열

당기

(단위 : 천원)

	총장부금액	감가상각누계액 및 상각누계액	손상차손누계액	정부보조금	장부금액 합계
유형자산	166,886,691	(50,538,658)	(1,076,304)	(1,725,455)	113,546,274

전기

(단위 : 천원)

	총장부금액	감가상각누계액 및 상각누계액	손상차손누계액	정부보조금	장부금액 합계
유형자산	163,900,063	(45,766,135)	(1,349,800)	(1,894,051)	114,890,077

유형자산 구성내역에 대한 공시

당기

	토지					건물					구축물			
	장부금액				장부금액 합계	장부금액				장부금액 합계	장부금액			
	총장부금액	감가상각누계액 및 상각누계액	손상차손누계액	정부보조금		총장부금액	감가상각누계액 및 상각누계액	손상차손누계액	정부보조금		총장부금액	감가상각누계액 및 상각누계액	손상차손누계액	정부보조금
유형자산	30,387,550	0	0	0	30,387,550	75,547,845	(4,994,207)	0	0	70,553,638	893,555	(307,235)	0	

전기

	토지					건물					구축물			
	장부금액				장부금액 합계	장부금액				장부금액 합계	장부금액			
	총장부금액	감가상각누계액 및 상각누계액	손상차손누계액	정부보조금		총장부금액	감가상각누계액 및 상각누계액	손상차손누계액	정부보조금		총장부금액	감가상각누계액 및 상각누계액	손상차손누계액	정부보조금
유형자산	30,394,032	0	0	0	30,394,032	75,571,846	(3,107,894)	0	0	72,463,952	914,324	(282,344)	0	

유형자산에 대한 세부 정보 공시

당기

(단위 : 천원)

	토지(주1)	건물(주1)	건축물	기계장치	차량운반구	공구와기구	비품	시설장치	리스자산	건설중인자산	유형자산 합계
기초 유형자산	30,394,032	72,463,952	631,980	7,558,810	108,174	947,479	955,505	1,021,699	140,746	667,700	114,890,077
사업결합을 통한 취득 이외의 증가, 유형자산	0	0	0	2,788,315	104,510	299,307	423,671	238,654	0	314,480	4,168,937
처분, 유형자산	0	0	0	(54,275)	0	(1)	(516)	0	(10,474)	0	(65,266)
감가상각비, 유형자산	0	(1,887,468)	(30,907)	(2,632,002)	(44,908)	(292,873)	(377,085)	(367,528)	(38,175)	0	(5,670,946)
당기손익으로 인식된 손상차손, 유형자산	0	0	0	0	0	0	0	0	0	0	0
당기손익으로 인식된 손상차손환입, 유형자산	0	0	0	0	0	0	0	273,498	0	0	273,498
대체에 따른 증가(감소), 유형자산	0	0	0	667,700	0	0	0	0	0	(667,700)	0
외환차이 등(주2)	(6,482)	(22,846)	(14,753)	(3,760)	0	0	(318)	(1,867)	0	0	(50,026)
기말 유형자산	30,387,550	70,553,638	586,320	8,324,788	167,776	953,912	1,001,257	1,164,456	92,097	314,480	113,546,274
외환차이 등의 포함된 재해손실											1,870

전기

(단위 : 천원)

	토지(주1)	건물(주1)	건축물	기계장치	차량운반구	공구와기구	비품	시설장치	리스자산	건설중인자산	유형자산 합계
기초 유형자산	30,360,678	74,841,538	585,869	10,191,711	122,923	1,153,825	914,121	1,117,495	140,210	154,400	119,582,770
사업결합을 통한 취득 이외의 증가, 유형자산	0	0	0	489,793	16,474	69,709	218,417	472,180	0	1,491,170	2,757,743
처분, 유형자산	0	0	0	(3,427)	(1)	(1)	(11,490)	(111,983)	0	0	(126,902)
감가상각비, 유형자산	0	(1,884,799)	(29,952)	(2,918,289)	(31,222)	(276,054)	(355,161)	(365,362)	(36,904)	0	(5,897,743)
당기손익으로 인식된 손상차손, 유형자산	0	0	0	(804,132)	0	0	(51,038)	(494,631)	0	0	(1,349,801)
당기손익으로 인식된 손상차손환입, 유형자산	0	0	0	0	0	0	0	0	0	0	0

	토지(주1)	건물(주1)	건축물	기계장치	차량운반구	공구와기구	비품	시설장치	리스자산	건설중인자산	유형자산 합계
대체에 따른 증가(감소), 유형자산	0	(610,559)	0	584,930	0	0	239,190	404,000	37,440	(977,870)	(322,869)
외환차이 등(주2)	33,354	117,772	76,063	18,224	0	0	1,466	0	0	0	246,879
기말 유형자산	30,394,032	72,463,952	631,980	7,558,810	108,174	947,479	955,505	1,021,699	140,746	667,700	114,890,077
외환차이 등의 포함된 재해손실											0

(주1) 당기말 현재 유형자산 중 일부는 차입금과 관련하여 담보로 제공되어 있습니다(주석 35 참조).

(주2) 종속회사 공장 화재로 인한 유형자산 재해손실 1,870천원을 포함하고 있습니다(주석 39 참조).

감가상각비의 기능별 배분

당기

(단위 : 천원)

	매출원가	판매관리비	기능별 항목 합계
감가상각비, 유형자산	3,870,491	1,800,455	5,670,946

전기

(단위 : 천원)

	매출원가	판매관리비	기능별 항목 합계
감가상각비, 유형자산	3,624,050	2,273,693	5,897,743

담보로 제공된 유형자산에 대한 공시

(단위 : 천원)

	국민은행&신한은행	기업은행	신한은행
담보제공자산	토지, 건물, 투자부동산	토지 및 건물	건물
담보로 제공된 유형자산	89,011,972	4,941,548	13,405,717

담보로 제공된 자산에 대한 공시

(단위 : 천원)

	국민은행	신한은행	기업은행	신한은행2
담보제공자산	토지, 건물, 투자부동산	토지, 건물, 투자부동산	토지 및 건물	건물
담보설정금액	60,000,000	252,000,000	5,880,000	11,968,000
담보부 금융기관 차입금(사채 제외)	5,000,000	16,666,538	4,900,000	6,390,000

14. 영업권 (연결)

영업권에 대한 공시

당기

(단위 : 천원)

	총장부금액	감가상각누계액, 상각누계액 및 손상차손누계액	장부금액 합계
영업권	2,325,719	(1,645,067)	680,652

전기

(단위 : 천원)

	총장부금액	감가상각누계액, 상각누계액 및 손상차손누계액	장부금액 합계
영업권	2,325,719	(1,645,067)	680,652

영업권의 변동내역에 대한 공시

당기

(단위 : 천원)

	공시금액
기초 영업권	680,652
당기손익으로 인식된 손상차손, 영업권	0
기말 영업권	680,652

전기

(단위 : 천원)

	공시금액
기초 영업권	2,325,719
당기손익으로 인식된 손상차손, 영업권	(1,645,067)
기말 영업권	680,652

경영진은 지역과 영업의 유형에 근거하여 영업 성과를 검토하고 있으며, 영업권을 영업 부문 수준에서 관리하고 있습니다.

영업권은 연결회사의 경영진이 영업권을 관리하는 단위인 영업부문별료(현금창출단위) 다음과 같이 배분되었습니다.

당기 알에프시스템즈(주)의 현금창출단위 손상 평가를 수행하였으며, 회수 가능액은 사용가치에 근거합니다. 사용가치 계산 시 경영진이 승인한 5.25년 예산을 기초로 추정된 세전 현금흐름을 사용하였습니다.

영업권의 손상 평가

(단위 : 천원)

	현금창출단위 합계	
	종속기업	
	알에프머트리얼즈(주)	알에프시스템즈(주)
영업권	1,645,067	680,652
손상차손누계액, 영업권	(1,645,067)	0
영업권	0	680,652
사용가치 계산에 사용된 영구성장률		0.0000
사용가치에 대한 현재의 추정치에 사용된 할인율		0.1267
매출총이익률		22%~26%

15. 무형자산 (연결)

무형자산 장부금액에 대한 공시_합계열

당기

(단위 : 천원)

	취득원가	상각누계액	손상차손	정부보조금	장부금액 합계
영업권 이외의 무형자산	17,652,142	(10,433,981)	(273,498)	(892,533)	6,052,130

전기

(단위 : 천원)

	취득원가	상각누계액	손상차손	정부보조금	장부금액 합계
영업권 이외의 무형자산	16,781,199	(9,430,398)	(273,498)	(904,303)	6,173,000

무형자산 장부금액에 대한 공시

당기

	영업권 이외의 무형자산													
	저작권, 특허권, 기타 산업재산권, 용역운영권					회원권					컴퓨터소프트웨어			
	장부금액				장부금액 합계	장부금액				장부금액 합계	장부금액			
	총장부금액	감가상각누계액 및 상각누계액	손상차손누계액	정보보조금		총장부금액	감가상각누계액 및 상각누계액	손상차손누계액	정보보조금		총장부금액	감가상각누계액 및 상각누계액	손상차손누계액	정보보조금
영업권 이외의 무형자산	1,458,090	(1,445,194)	0	(4,098)	8,798	361,548	0	0	0	361,548	7,271,878	(5,397,303)	0	(24,430)

전기

	영업권 이외의 무형자산													
	저작권, 특허권, 기타 산업재산권, 용역운영권					회원권					컴퓨터소프트웨어			
	장부금액				장부금액 합계	장부금액				장부금액 합계	장부금액			
	총장부금액	감가상각누계액 및 상각누계액	손상차손누계액	정보보조금		총장부금액	감가상각누계액 및 상각누계액	손상차손누계액	정보보조금		총장부금액	감가상각누계액 및 상각누계액	손상차손누계액	정보보조금
영업권 이외의 무형자산	1,458,090	(1,429,462)	0	(6,567)	22,061	361,548	0	0	0	361,548	6,519,161	(4,766,217)	0	(33,730)

무형자산에 대한 세부 정보 공시

당기

(단위 : 천원)

	산업재산권	회원권	소프트웨어	기타무형자산	건설중인자산	영업권 이외의 무형자산 합계
기초 영업권 이외의 무형자산	22,061	361,548	1,719,208	702,492	3,367,691	6,173,000
영업권 이외의 무형자산의 변동에 대한 조정						
사업결합을 통한 취득 이외						

		산업재산권	회원권	소프트웨어	기타무형자산	건설중인자산	영업권 이외의 무형자산 합계
영업권 이외의 무형자산의 변동에 대한 조정	의 증가, 영업권 이외의 무형자산	0	0	752,717	0	118,226	870,943
	처분, 영업권 이외의 무형자산	0	0	0	0	0	0
	상각	(13,263)	0	(621,785)	(356,765)	0	(991,813)
	손상차손	0	0	0	0	0	0
	대체에 따른 증가(감소), 영업권 이외의 무형자산	0	0	0	0	0	0
기말 영업권 이외의 무형자산	8,798	361,548	1,850,140	345,727	3,485,917	6,052,130	

전기

(단위 : 천원)

		산업재산권	회원권	소프트웨어	기타무형자산	건설중인자산	영업권 이외의 무형자산 합계
기초 영업권 이외의 무형자산		39,226	361,548	1,837,688	1,473,277	1,023,815	4,735,553
영업권 이외의 무형자산의 변동에 대한 조정							
영업권 이외의 무형자산의 변동에 대한 조정	사업결합을 통한 취득 이외의 증가, 영업권 이외의 무형자산	0	0	195,442	0	2,681,453	2,876,895
	처분, 영업권 이외의 무형자산	0	0	(5)	0	0	(5)
	상각	(17,165)	0	(615,467)	(497,287)	0	(1,129,919)
	손상차손	0	0	0	(273,498)	0	(273,498)
	대체에 따른 증가(감소), 영업권 이외의 무형자산	0	0	301,550	0	(337,577)	(36,027)
기말 영업권 이외의 무형자산	22,061	361,548	1,719,208	702,492	3,367,691	6,173,000	

기업에 중요한 무형자산에 대한 공시

(단위 : 천원)

	기업에 중요한 무형자산		기업에 중요한 무형자산 합계
	건설중인자산		
	A 개발비	B 개발비	
장부금액	685,739	2,800,178	3,485,917
잔여상각기간	0	0	

무형자산상각비의 기능별 배분

당기

(단위 : 천원)

	매출원가	판매관리비	기능별 항목 합계
기타 상각비, 영업권 이외의 무형자산	130,859	860,954	991,813

전기

(단위 : 천원)

	매출원가	판매관리비	기능별 항목 합계
기타 상각비, 영업권 이외의 무형자산	126,832	1,003,087	1,129,919

비용으로 인식한 연구 및 개발 비용

당기

(단위 : 천원)

	판매비와관리비	정부보조금 차감	기능별 항목 합계
연구와 개발 비용	21,172,809	(9,343,917)	11,828,892

전기

(단위 : 천원)

	판매비와관리비	정부보조금 차감	기능별 항목 합계
연구와 개발 비용	25,824,785	(13,968,564)	11,856,221

16. 리스 (연결)

사용권자산에 대한 양적 정보 공시_합계열

당기

(단위 : 천원)

	총장부금액	감가상각누계액 및 상각누계액	장부금액 합계
사용권자산	7,388,053	(3,013,863)	4,374,190

전기

(단위 : 천원)

	총장부금액	감가상각누계액 및 상각누계액	장부금액 합계
사용권자산	6,427,172	(1,984,881)	4,442,291

사용권자산에 대한 양적 정보 공시

당기

(단위 : 천원)

자산						
사용권자산						
토지와 건물				차량운반구		
장부금액			장부금액 합계	장부금액		장부금액 합계
총장부금액	감가상각누계액 및 상각누계액			총장부금액	감가상각누계액 및 상각누계액	
사용권자산	6,784,649	(2,660,363)	4,124,286	603,404	(353,500)	249,904

전기

(단위 : 천원)

자산						
사용권자산						
토지와 건물				차량운반구		
장부금액			장부금액 합계	장부금액		장부금액 합계
총장부금액	감가상각누계액 및 상각누계액			총장부금액	감가상각누계액 및 상각누계액	
사용권자산	5,846,452	(1,719,017)	4,127,435	580,720	(265,864)	314,856

사용권자산의 변동에 대한 공시

당기

(단위 : 천원)

자산			
사용권자산			자산 합계
토지와 건물		차량운반구	
기초	4,127,435	314,856	4,442,291

	자산		자산 합계
	사용권자산		
	토지와 건물	차량운반구	
증가	1,268,832	77,041	1,345,873
감소	0	(664)	(664)
조정	0	0	0
감가상각비	(1,271,981)	(141,329)	(1,413,310)
기말	4,124,286	249,904	4,374,190

전기

(단위 : 천원)

	자산		자산 합계
	사용권자산		
	토지와 건물	차량운반구	
기초	459,364	308,968	768,331
증가	4,688,596	182,313	4,870,909
감소	0	(40,396)	(40,396)
조정	(9)	(5,201)	(5,210)
감가상각비	(1,020,516)	(130,828)	(1,151,344)
기말	4,127,435	314,856	4,442,291

리스부채에 대한 양적 정보 공시

당기

(단위 : 천원)

	공시금액
기초	4,312,097
증가	1,345,873
감소	(677)

	공시금액
조정	0
이자비용	154,694
지급	(1,485,674)
기말 리스부채	4,326,313
유동 리스부채	1,461,211
장기리스부채	2,865,102

전기

(단위 : 천원)

	공시금액
기초	722,956
증가	4,718,064
감소	(41,463)
조정	(5,210)
이자비용	145,072
지급	(1,227,322)
기말 리스부채	4,312,097
유동 리스부채	1,303,173
장기리스부채	3,008,924

인식 면제 규정이 적용된 리스와 관련된 비용에 대한 공시

당기

(단위 : 천원)

	공시금액
단기리스료	2,457,912
단기리스가 아닌 소액자산 리스료	79,011

전기

(단위 : 천원)

	공시금액
단기리스료	1,699,060
단기리스가 아닌 소액자산 리스료	80,028

리스부채의 만기분석 공시

당기

(단위 : 천원)

	1년 이내	1년 초과 5년 이내	합계 구간 합계
최소리스료	1,489,200	3,126,536	4,615,736
최소리스료의 현재가치	1,461,211	2,865,102	4,326,313

전기

(단위 : 천원)

	1년 이내	1년 초과 5년 이내	합계 구간 합계
최소리스료	1,328,530	3,323,477	4,652,007
최소리스료의 현재가치	1,303,173	3,008,924	4,312,097

17. 매입채무및기타채무 (연결)

매입채무 및 기타채무

당기

(단위 : 천원)

		공시금액
매입채무 및 기타유동채무		
	매입채무	8,353,603
	미지급금	17,805,393

		공시금액
매입채무 및 기타유동채무	미지급비용	1,394,715
	단기임대보증금	50,000
	유동성 소계	27,603,711
매입채무 및 기타비유동채무		
매입채무 및 기타비유동채무	장기미지급금	1,275,843
	장기미지급비용	61,724
	임대보증금	189,199
	비유동성 소계	1,526,766
합계		29,130,477

전기

(단위 : 천원)

		공시금액
매입채무 및 기타유동채무		
매입채무 및 기타유동채무	매입채무	6,456,180
	미지급금	15,305,366
	미지급비용	1,292,042
	단기임대보증금	0
	유동성 소계	23,053,588
매입채무 및 기타비유동채무		
매입채무 및 기타비유동채무	장기미지급금	998,268
	장기미지급비용	46,794
	임대보증금	149,424
	비유동성 소계	1,194,486
합계		24,248,074

18. 계약부채 (연결)

계약부채에 대한 공시

당기

(단위 : 천원)

		공시금액
유동 계약부채		
유동 계약부채	유동계약부채 합계	30,800,689
비유동 계약부채		
비유동 계약부채	비유동계약부채 합계	21,773,395
계약부채 합계		52,574,084

전기

(단위 : 천원)

		공시금액
유동 계약부채		
유동 계약부채	유동계약부채 합계	30,504,032
비유동 계약부채		
비유동 계약부채	비유동계약부채 합계	6,988,528
계약부채 합계		37,492,560

기초 계약부채 잔액 중 인식한 수익에 대한 공시

(단위 : 천원)

	공시금액
기초 계약부채 잔액 중 인식한 수익	18,368,244

나머지 수행의무에 배분된 거래가격에 대한 공시

당기 (단위 : 천원)

	공시금액
재화이전	52,574,084

전기 (단위 : 천원)

	공시금액
재화이전	37,492,560

19. 차입금 (연결)

단기차입금에 대한 세부 정보 공시

당기 (단위 : 천원)

	차입금명칭									차입금명칭 합계
	단기차입금									
	삼성동반시설자금 대출-산업은행1	삼성동반운영자금 대출-산업은행	삼성동반시설자금 대출-산업은행2	삼성동반시설자금 대출-산업은행3	산업운영자금대출 (특별상품)-산업은행	국민운영자금대출 -국민은행1 (주1)	넥스원협력운영자 금대출-신한은행 (주1)	협력기업상생대출 -운전-신한은행1	기업운전자금대출 -기업은행	
차입금, 만기						2026-07-12	2026-01-21			

차입금명칭										차입금명칭 합계
단기차입금										
	삼성동반시설자금 대출-산업은행1	삼성동반운영자금 대출-산업은행	삼성동반시설자금 대출-산업은행2	삼성동반시설자금 대출-산업은행3	산업운영자금대출 (특별상품)-산업 은행	국민운영자금대출 -국민은행1 (주1)	넥스원협력운영자 금대출-신한은행 (주1)	협력기업상생대출 -운전-신한은행1	기업운전자금대출 -기업은행	
차입금, 이자율						0.0294	0.0215			
유동 차입금(사채 포함)	0	0	0	0	0	5,000,000	2,000,000	0	0	7,000,000

전기

(단위 : 천원)

차입금명칭										차입금명칭 합계
단기차입금										
	삼성동반시설자금 대출-산업은행1	삼성동반운영자금 대출-산업은행	삼성동반시설자금 대출-산업은행2	삼성동반시설자금 대출-산업은행3	산업운영자금대출 (특별상품)-산업 은행	국민운영자금대출 -국민은행1 (주1)	넥스원협력운영자 금대출-신한은행 (주1)	협력기업상생대출 -운전-신한은행1	기업운전자금대출 -기업은행	
차입금, 만기						2026-07-12				
차입금, 이자율						0.0294				
유동 차입금(사채 포함)	2,000,000	2,000,000	2,000,000	2,780,000	5,000,000	10,000,000	0	1,000,000	3,000,000	27,780,000

장기차입금에 대한 세부 정보 공시

당기

(단위 : 천원)

차입금명칭							차입금명칭 합계
장기 차입금							
	방위사업이차보전대 출- 신한은행1 (주1)	방위사업이차보전대 출- 신한은행2 (주1)	방위사업이차보전대 출- 신한은행3 (주1)	방위사업이차보전대 출4 (주1)	방위사업이차보전대 출5 (주1)	운영자금대출- 기업 은행 (주1)	
차입금, 만기	2029-06-15	2029-06-15	2030-06-15	2029-06-15	2030-06-15	2027-10-17	
차입금, 이자율	0.0080	0.0077	0.0079	0.0074	0.0080	0.0351	
비유동 금융기관 차입금 (사채 제외)	2,516,538	3,150,000	9,000,000	1,890,000	4,500,000	4,900,000	25,956,538
차감 : 유동성 대체							(4,859,423)
장기차입금							21,097,115

전기

(단위 : 천원)

	차입금명칭						차입금명칭 합계
	장기 차입금						
	방위사업이차보전대출- 신한은행1 (주1)	방위사업이차보전대출- 신한은행2 (주1)	방위사업이차보전대출- 신한은행3 (주1)	방위사업이차보전대출4 (주1)	방위사업이차보전대출5 (주1)	운영자금대출- 기업은행 (주1)	
차입금, 만기	2029-06-15	2029-06-15		2029-06-15		2027-10-17	
차입금, 이자율	0.0080	0.0077		0.0074		0.0351	
비유동 금융기관 차입금(사채 제외)	4,500,000	4,050,000	0	2,430,000	0	4,900,000	15,880,000
차감 : 유동성 대체							(1,440,000)
장기차입금							14,440,000

(주1) 당기말 현재 연결회사는 유형자산, 투자부동산 및 정기에금을 차입금에 대한 담보로 제공하고 있습니다(주석 35 참조).

차입금의 만기분석에 대한 공시

(단위 : 천원)

	1년 이내	1년 초과 2년 이내	2년 초과 3년 이내	3년 초과 4년 이내	4년 초과 5년 이내	합계 구간 합계
장기차입금, 미할인현금흐름	4,859,423	10,178,846	5,278,846	4,139,423	1,500,000	25,956,538

20. 전환사채 (연결)

사채에 대한 세부 정보 공시

당기

(단위 : 천원)

	차입금명칭			차입금명칭 합계
	전환사채			
	알에프머트리얼즈(주) 제5회 무기명 식 무보증 사모전환사채(주1)	알에프시스템즈(주) 제5회 무기명식 무보증 사모전환사채(주2, 3, 4, 8)	교보12호기업인수목적 주식회사 제 1회 전환사채(주5, 6, 7, 9)	
차입금, 발행일		2023-04-28	2022-02-25	
차입금, 만기		2026-10-28	2027-02-25	
차입금, 이자율	0	0	0	
명목금액	0	2,000,000	990,000	2,990,000
전환사채전환권조정				(221,637)
유동 및 비유동 전환사채				2,768,363
유동성전환사채				1,820,283
전환사채				948,080
차입금, 상환방법	만기상환	만기상환	만기상환	
발행회사		알에프시스템즈 주식회사	교보12호기업인수목적 주식회사	
인수회사		비엔케이-현대 방산기술혁신펀드 중 소기업은행	교보증권, 제이씨에셋자산운용, 리 코자산운용	
전환시 발행주식		기명식 보통주식	기명식 보통주식	
전환가격에 대한 기술		액면가 100원을 기준으로 1주당 3,6 00원	액면가 100원을 기준으로 1주당 3,0 53원.	
전환청구기간에 대한 기술		2023년 05월 28일부터 2026년 09월 28일까지	2022년 03월 25일부터 2027년 02월 24일까지	

전기

(단위 : 천원)

	차입금명칭			차입금명칭 합계
	전환사채			
	알에프머트리얼즈(주) 제5회 무기명 식 무보증 사모전환사채(주1)	알에프시스템즈(주) 제5회 무기명식 무보증 사모전환사채(주2, 3, 4, 8)	교보12호기업인수목적 주식회사 제1 회 전환사채(주5, 6, 7, 9)	
차입금, 발행일				
차입금, 만기				
차입금, 이자율				
명목금액	10,000,000	2,000,000	2,270,000	14,270,000
전환사채전환권조정				(1,214,910)

	차입금명칭			차입금명칭 합계
	전환사채			
	알에프머트리얼즈(주) 제5회 무기명식 무보증 사모전환사채(주1)	알에프시스템즈(주) 제5회 무기명식 무보증 사모전환사채(주2, 3, 4, 8)	교보12호기업인수목적 주식회사 제1회 전환사채(주5, 6, 7, 9)	
유동 및 비유동 전환사채				13,055,090
유동성전환사채				9,337,366
전환사채				3,717,724
차입금, 상환방법	만기상환	만기상환	만기상환	
발행회사		알에프시스템즈 주식회사	교보12호기업인수목적 주식회사	
인수회사		비엔케이-현대 방산기술혁신펀드 중소기업은행	교보증권, 제이씨에셋자산운용, 리코자산운용	
전환시 발행주식		기명식 보통주식	기명식 보통주식	
전환가격에 대한 기술		액면가 100원을 기준으로 1주당 3,600원(자가 전환사채 및 신주인수권 부사채 발행, 유상증자 및 무상증자, 주식배당, 준비금의 자본전입 등에 의하여 필요시 전환가격 조정함)	액면가 100원을 기준으로 1주당 3,053원.	
전환청구기간에 대한 기술		2023년 05월 28일부터 2026년 09월 28일까지	2022년 03월 25일부터 2027년 02월 24일까지	

(주1) 알에프머트리얼즈(주) 제5회 무기명식 무보증 사모전환사채는 당기에 10,000,000천원이 조기상환되었습니다.

(주2) 2024년 03월 31일에 전환사채 2,000,000천원이 전환되었습니다.

(주3) 전기 중 액면분할을 실시함에 따라 조정된 전환가격입니다.

(주4) 전환청구기간은 2024년 3월 5일자 이사회 결의로 변경되었습니다.

(주5) 2025년 05월 17일에 전환사채 1,280,000천원이 전환되었습니다.

(주6)교보12호기업인수목적 주식회사 제1회 전환사채는 교보12호기업인수목적 주식회사가 발행한 것이며, 합병을 통하여 연결회사가 인수하였습니다.

(주7) 합병 후 합병비율로 조정된 전환가격입니다.

(주8) 보고기간 종료일 이후 액면금액 2,000,000천원은 2026년 2월 24일 기명식 보통주식으로 전환되었습니다.

(주9) 교보12호기업인수목적 주식회사 제1회 전환사채는 2025년 05월 19일 기명식 보통주식으로 일부 전환되었습니다. 또한, 보고기간 종료일 이후 액면금액 990,000천원은 2026년 1월 8일 기명식 보통주식으로 전환되었습니다.

21. 교환사채 (연결)

교환사채에 대한 세부 정보 공시

(단위 : 천원)

	차입금명칭
	교환사채
	제6회 무보증 사모 교환사채
차입금, 발행일	2025-10-16
차입금, 만기	2028-10-16
차입금, 이자율	0.00
명목금액	31,000,000
교환사채전환권조정	(5,496,743)
유동 및 비유동 교환사채	25,503,257
유동성교환사채	0
교환사채	25,503,257
발행회사	알에프에이치아이씨 주식회사
인수회사	(주)타임폴리자산운용. 씨스케어자산운용(주). 오라이언자산운용(주). 알파플러스자산운용(주). NH투자증권(주). 교보증권. 유진투자증권

	차입금명칭
	교환사채
	제6회 무보증 사모 교환사채
교환시 발행주식	알에프에이치아이씨 주식회사 기명식 보통주(자기주식)
교환가격에 대한 기술	액면가 500원을 기준으로 1주당 34,212원.
교환청구기간에 대한 기술	2025년 11월 03일부터 2028년 09월 16일까지

22. 기타부채 (연결)

기타 채무에 대한 공시

당기

(단위 : 천원)

	공시금액
선수금	12,250
예수금	440,479
선수수익	82,849
판매보증충당부채	500,546
기타유동부채 합계	1,036,124

전기

(단위 : 천원)

	공시금액
선수금	6,787
예수금	355,460
선수수익	0
판매보증충당부채	475,216
기타유동부채 합계	837,463

판매보증충당부채 변동내역에 대한 공시

당기

(단위 : 천원)

	판매보증충당부채
기초 기타충당부채	475,216
사용된 충당부채, 기타충당부채	(89,946)
당기에 추가된 충당부채 합계, 기타충당부채	115,276
기말 기타충당부채	500,546

전기

(단위 : 천원)

	판매보증충당부채
기초 기타충당부채	378,049
사용된 충당부채, 기타충당부채	(98,106)
당기에 추가된 충당부채 합계, 기타충당부채	195,273
기말 기타충당부채	475,216

23. 퇴직급여 (연결)

퇴직급여비용, 확정기여제도에 대한 공시

당기

(단위 : 천원)

	제조원가	판매비와 일반관리비	경상개발비	기능별 항목 합계
퇴직급여비용, 확정기여제도	1,729,521	650,427	445,774	2,825,722
기타의 퇴직급여비용		21,951		21,951
당기손익으로 인식된 퇴직급여비용 합계				2,847,673

전기

(단위 : 천원)

	제조원가	판매비와 일반관리비	경상개발비	기능별 항목 합계
퇴직급여비용, 확정기여제도	1,375,689	565,210	595,325	2,536,224

	제조원가	판매비와 일반관리비	경상개발비	기능별 항목 합계
기타의 퇴직급여비용		16,566		16,566
당기손익으로 인식된 퇴직급여비용 합계				2,552,790

24. 자본금 (연결)

주식의 분류에 대한 공시

당기

(단위 : 천원)

	보통주
수권주식수 (단위: 주)	300,000,000
주당 액면가액 (단위: 원)	500
총 발행주식수 (단위: 주)	26,503,442
자본금, 보통주	13,402,717
이익소각 방법으로 소각한 자기주식수 (단위: 주)	301,992
이익소각 방법으로 소각한 자기주식 취득금액	9,977,401
상장주식 총수가 발행주식 총수와 상이한 이유에 대한 설명	지배기업은 자본시장과금융투자업에관한법률 제165조의 2에 의거하여 2023년 11월 3일 이사회결의에 의해 301,992주(취득가액 9,977,401천원)의 자기주식을 이익소각하였으며 이로 인해 자본금이 발행주식의 액면총액과 일치하지 아니합니다.

전기

(단위 : 천원)

	보통주
수권주식수 (단위: 주)	300,000,000
주당 액면가액 (단위: 원)	500
총 발행주식수 (단위: 주)	26,484,442
자본금, 보통주	13,393,217
이익소각 방법으로 소각한 자기주식수 (단위: 주)	301,992
이익소각 방법으로 소각한 자기주식 취득금액	9,977,401

	보통주
상장주식 총수가 발행주식 총수와 상이한 이유에 대한 설명	지배기업은 자본시장과금융투자업에관한법률 제165조의 2에 의거하여 2023년 11월 3일 이사회결의에 의해 301,992주(취득가액 9,977,401천원)의 자기주식을 이익소각하였으며 이로 인해 자본금이 발행주식의 액면총액과 일치하지 아니합니다.

유통주식 수 변동에 대한 공시

당기

	보통주
기초 유통주식수 (단위: 주)	25,420,878
주식선택권의 행사 (단위: 주)	19,000
자기주식의 취득(주1) (단위: 주)	(139,500)
자기주식의 처분(주2) (단위: 주)	51,900
기말 유통주식수 (단위: 주)	25,352,278

전기

	보통주
기초 유통주식수 (단위: 주)	25,899,134
주식선택권의 행사 (단위: 주)	0
자기주식의 취득(주1) (단위: 주)	(478,256)
자기주식의 처분(주2) (단위: 주)	0
기말 유통주식수 (단위: 주)	25,420,878

(주1) 당기 및 전기 중 주가 안정을 위해 자기주식을 취득하였습니다.

(주2) 양도제한조건부주식으로 교부하였습니다.

자본을 구성하는 적립금에 대한 공시

당기

(단위 : 천원)

	공시금액
주식발행초과금	117,959,039
교환권대가	4,566,322
자기주식처분이익	1,942,075
기타자본잉여금	17,270,503
자본잉여금	141,737,939

전기

(단위 : 천원)

	공시금액
주식발행초과금	167,521,023
교환권대가	0
자기주식처분이익	1,875,037
기타자본잉여금	15,234,136
자본잉여금	184,630,196

그밖의 자본

당기

(단위 : 천원)

	공시금액
주식선택권	1,931,579
자기주식	(21,987,535)
기타자본구성요소	(20,055,956)

전기

(단위 : 천원)

	공시금액
주식선택권	3,049,657
자기주식	(20,876,071)
기타자본구성요소	(17,826,414)

자기주식 변동내역에 대한 공시

당기

(단위 : 천원)

	자기주식
기초 자기주식수 (단위: 주)	1,063,564
취득한 자기주식수 (단위: 주)	139,500
처분한 자기주식수 (단위: 주)	(51,900)
기말 자기주식수 (단위: 주)	1,151,164
기초 자기주식	20,876,071
자기주식의 취득	2,102,762
자기주식의 처분	(991,298)
기말 자기주식	21,987,535

전기

(단위 : 천원)

	자기주식
기초 자기주식수 (단위: 주)	585,308
취득한 자기주식수 (단위: 주)	478,256
처분한 자기주식수 (단위: 주)	0
기말 자기주식수 (단위: 주)	1,063,564
기초 자기주식	14,977,687

	자기주식
자기주식의 취득	5,898,384
자기주식의 처분	0
기말 자기주식	20,876,071

기타포괄손익의 항목별 분석에 대한 공시

당기

(단위 : 천원)

	자본		자본 합계
	기타포괄손익누적액		
	환산 관련 외환차이 적립금	지분상품에 대한 투자자산으로 인한 손익 적립금	
기타포괄손익누계액	2,002,432	(1,241,267)	761,165

전기

(단위 : 천원)

	자본		자본 합계
	기타포괄손익누적액		
	환산 관련 외환차이 적립금	지분상품에 대한 투자자산으로 인한 손익 적립금	
기타포괄손익누계액	2,255,284	(673,830)	1,581,454

기타포괄손익의 변동에 대한 공시

당기

(단위 : 천원)

	자본		자본 합계
	기타포괄손익누적액		
	환산 관련 외환차이 적립금	지분상품에 대한 투자자산으로 인한 손익 적립금	
기초 기타포괄손익누계액	2,255,284	(673,830)	1,581,454
기타포괄손익누계액의 증가	(282,854)	(739,584)	(1,022,438)
기타포괄손익의 각 구성요소와 관련된 법인세	30,002	172,147	202,149
기말 기타포괄손익누계액	2,002,432	(1,241,267)	761,165

전기

(단위 : 천원)

	자본		자본 합계
	기타포괄손익누계액		
	환산 관련 외환차이 적립금	지분상품에 대한 투자자산으로 인한 손익 적립금	
기초 기타포괄손익누계액	1,048,917	(659,568)	389,349
기타포괄손익누계액의 증가	1,475,315	(19,021)	1,456,294
기타포괄손익의 각 구성요소와 관련된 법인세	(268,948)	4,759	(264,189)
기말 기타포괄손익누계액	2,255,284	(673,830)	1,581,454

25. 주식기준보상 (연결)

지배기업이 부여한 주식선택권에 대한 공시

	주식선택권
주식선택권으로 발행한 주식의 종류	기명식 보통주식
부여방법	보통주 신주발행
가득조건 및 행사가능시점	10차, 12차, 13차, 14차 : 부여일 이후 3년 이상 회사의 임직원으로 재직한 자에 한해 행사가능하며 3년 경과 시점에서 5년간 행사

주식선택권의 수량과 가중평균행사가격에 대한 공시

당기

(단위 : 원)

	공시금액
기초 주식기준보상약정 중 존속하는 주식선택권의 수량 (단위: 주)	119,736
주식기준보상약정에 따라 부여된 주식선택권의 수량 (단위: 주)	50,000
주식기준보상약정에 따라 행사된 주식선택권의 수량 (단위: 주)	(19,000)
기말 주식기준보상약정 중 존속하는 주식선택권의 수량 (단위: 주)	150,736

	공시금액
주식기준보상약정 중 행사할 수 있는 주식선택권의 수량 (단위: 주)	100,736
기초 주식기준보상약정 중 발행된 주식선택권의 가중평균행사가격	25,302
주식기준보상약정 중 부여된 주식선택권의 가중평균행사가격	17,350
주식기준보상약정 중 행사된 주식선택권의 가중평균행사가격	(19,200)
기말 주식기준보상약정 중 발행된 주식선택권의 가중평균행사가격	23,433

전기

(단위 : 원)

	공시금액
기초 주식기준보상약정 중 존속하는 주식선택권의 수량 (단위: 주)	119,736
주식기준보상약정에 따라 부여된 주식선택권의 수량 (단위: 주)	0
주식기준보상약정에 따라 행사된 주식선택권의 수량 (단위: 주)	0
기말 주식기준보상약정 중 존속하는 주식선택권의 수량 (단위: 주)	119,736
주식기준보상약정 중 행사할 수 있는 주식선택권의 수량 (단위: 주)	99,736
기초 주식기준보상약정 중 발행된 주식선택권의 가중평균행사가격	25,302
주식기준보상약정 중 부여된 주식선택권의 가중평균행사가격	0
주식기준보상약정 중 행사된 주식선택권의 가중평균행사가격	0
기말 주식기준보상약정 중 발행된 주식선택권의 가중평균행사가격	25,302

당기말 현재 행사가능한 주식선택권은 100,736주이며, 당기 중 19,000주의 주식매수선택권이 행사가격 19,200원으로 행사되었습니다.

또한 유효한 주식선택권의 가중평균잔여만기는 3.55년이며, 가중평균행사가격은 23,433원입니다.

주식기준보상약정의 조건에 대한 공시

(단위 : 원)

	10차 주식선택권	12차 주식선택권(주2)	13차 주식선택권	14차 주식선택권(주3)	주식기준보상약정 합계
주식기준보상약정의 부여일	2018-03-06	2021-03-05	2022-03-04	2025-03-12	
주식기준보상약정의 부여일 주가	20,000	36,184	28,850	16,150	

	10차 주식선택권	12차 주식선택권(주2)	13차 주식선택권	14차 주식선택권(주3)	주식기준보상약정 합계
주식기준보상약정 중 부여된 주식선택권의 가중평균행사 가격	19,200	39,778	29,250	17,350	
기대주가변동성, 부여한 주식 선택권	0.1777	0.3990	0.3290	0.4020	
주식선택권 옵션만기일	2026-03-05	2029-03-04	2030-03-03	2033-03-11	
무위험이자율(주1)	0.0270	0.0186	0.0265	0.0268	
측정기준일 현재 공정가치의 가중평균, 부여한 주식선택권	4,414	15,011	11,608	5,890	
주식선택권 수량 (단위: 주)	55,000	25,736	20,000	50,000	150,736

(주1) 무위험이자율은 잔존 만기의 국고채 이자율을 이용하였습니다.

(주2) 12차 주식선택권은 2021년에 부여되었으며, 이후 행사가격보다 낮은 가액으로 유상증자를 실시하여 부여일의 주가, 행사가격, 공정가치가 조정되었습니다.

(주3) 14차 주식선택권은 당기에 부여되었습니다.

2022년 중 지배회사는 근무용역제공을 조건으로 임직원에게 양도제한조건부주식(Restricted Stock Unit) 121,000주를 부여하였으며, 당기말 현재 16,200주가 소멸하였습니다. 부여량의 50%는 부여일로부터 2년 이상 재직할 경우, 나머지는 이후 추가 1년 6개월 이상 재직할 경우 자기주식으로 지급됩니다.

종속기업이 부여한 주식기준보상약정의 조건에 대한 공시

	전체 종속기업	
	종속기업	
	알에프머트리얼즈(주)	알에프시스템즈(주)
주식선택권으로 발행한 주식의 종류	기명식 보통주식	기명식 보통주식
부여방법, 주식기준보상약정	보통주 신주발행	보통주 신주발행
주식선택권의 가득조건 및 행사가능 시점	1차, 2차, 4차 : 부여일 이후 3년 이상 회사의 임직원으로서 재직할 자에 한해 행사가능하며 3년 경과 시점에서 5년간 행사 3차: 부여일 이후 2년 이상 회사의 임직원으로서 재직할 자에 한해 행사가능하며 2년 경과 시점에서 5년간 행사	부여일 이후 3년 이상 회사의 임직원으로서 재직할 자에 한해 행사가능하며 3년 경과 시점에서 5년간 행사

종속기업이 부여한 주식선택권의 수량과 가중평균행사가격에 대한 공시

당기

(단위 : 원)

	전체 종속기업	
	종속기업	
	알에프머트리얼즈(주)(주1)	알에프시스템즈(주)(주2)
기초 주식기준보상약정 중 존속하는 주식선택권의 수량 (단위: 주)	123,292	635,000
주식기준보상약정에 따라 행 사된 주식선택권의 수량 (단 위: 주)	0	(426,500)
주식기준보상약정에 따라 만 료된 주식선택권의 수량 (단 위: 주)	(9,000)	(7,500)
기말 주식기준보상약정 중 존속하는 주식선택권의 수량 (단위: 주)	114,292	201,000
주식기준보상약정 중 행사할 수 있는 주식선택권의 수량 (단위: 주)	69,792	0
기초 주식기준보상약정 중 발행된 주식선택권의 가중평 균행사가격	13,579	2,777
주식기준보상약정 중 행사된 주식선택권의 가중평균행사 가격	0	(2,571)
주식기준보상약정 중 만료된 주식선택권의 가중평균행사 가격	(14,460)	(2,835)
기말 주식기준보상약정 중		

	전체 종속기업	
	종속기업	
	알에프머트리얼즈(주1)	알에프시스템즈(주2)
발행된 주식선택권의 가중평균행사가격	13,510	3,213

전기

(단위 : 원)

	전체 종속기업	
	종속기업	
	알에프머트리얼즈(주1)	알에프시스템즈(주2)
기초 주식기준보상약정 중 존속하는 주식선택권의 수량 (단위: 주)	123,292	700,000
주식기준보상약정에 따라 행사된 주식선택권의 수량 (단위: 주)	0	0
주식기준보상약정에 따라 만료된 주식선택권의 수량 (단위: 주)	0	(65,000)
기말 주식기준보상약정 중 존속하는 주식선택권의 수량 (단위: 주)	123,292	635,000
주식기준보상약정 중 행사할 수 있는 주식선택권의 수량 (단위: 주)	69,792	0
기초 주식기준보상약정 중 발행된 주식선택권의 가중평균행사가격	13,579	2,802
주식기준보상약정 중 행사된 주식선택권의 가중평균행사가격	0	0
주식기준보상약정 중 만료된		

	전체 종속기업	
	종속기업	
	알에프머트리얼즈(주1)	알에프시스템즈(주2)
주식선택권의 가중평균행사 가격	0	(3,042)
기말 주식기준보상약정 중 발행된 주식선택권의 가중평 균행사가격	13,579	2,777

(주1) 2021년 12월 20일 무상증자로 인하여 조정된 수량 및 행사가격입니다. 또한, 5회 차 CB발행가액이 3차 주식매수선택권 행사가액보다 낮아 행사가격 조정이 있었습니다. 또한 유효한 주식선택권의 가중평균기대잔여만기는 3.1년이며, 가중평균행사가격은 13,510원입니다.

(주2) 당기말 현재 행사가능한 주식선택권은 158,500주입니다. 또한, 유효한 주식선택권의 가중평균잔여만기는 4.31년이며, 가중평균행사가격은 3,213원입니다.

종속기업이 부여한 주식기준보상약정의 조건에 대한 공시

(단위 : 원)

전체 종속기업										
종속기업										
	알에프머트리얼즈주					알에프시스템즈주				
	주식기준보상약정				주식기준보상약정 합계	주식기준보상약정				주식기준보상약정 합계
	1차 주식선택권	2차 주식선택권(주2)	3차 주식선택권	4차 주식선택권		1차 주식선택권	2차 주식선택권(주2)	3차 주식선택권	4차 주식선택권	
주식기준보상약정의 부여일	2018-06-18	2020-03-05	2021-03-05	2023-03-03		2021-07-01		2022-06-03	2023-03-03	
주식기준보상약정의 부여일 증가	3,941	10,225	14,225	14,700		2,212		2,766	2,365	
행사가격(주1)	4,126	11,100	15,776	14,460		2,500		3,506	3,506	
기대주가변동성, 부여한 주식선택권	0.1130	0.1800	0.5670	0.4740		0.2030		0.2110	0.2420	
주식선택권 옵션 만기일	2026-06-17	2028-03-04	2028-03-04	2031-03-02		2029-06-30		2030-06-02	2031-03-02	
무위험이자율(주2)	0.0261	0.0127	0.0176	0.0385		0.0203		0.0338	0.0379	
측정기준일 현재 공정가치의 가중평균, 부여한 주식선택권	608	2,137	7,644	8,158		536		685	556	
주식선택권 수량(단위: 주)	12,792	11,000	46,000	44,500	114,292	58,500		100,000	42,500	201,000

(주1) 5회차 CB발행가액이 3차 주식매수선택권 행사가액보다 낮아 행사가격 조정이 있었습니다.

(주2) 무위험이자율은 잔존 만기의 국고채 이자율을 이용하였습니다.

비용으로 인식한 주식기준보상에 대한 공시

당기

(단위 : 천원)

	공시금액
주식보상비용	484,984
주식보상비용에 대한 기술	전액 주식결제형 주식기준보상과 양도제한 조건부주식(Restricted Stock Unit)에 관련된 비용입니다.

전기

(단위 : 천원)

	공시금액
주식보상비용	1,047,261
주식보상비용에 대한 기술	전액 주식결제형 주식기준보상과 양도제한 조건부주식(Restricted Stock Unit)에 관련된 비용입니다.

26. 이익잉여금 (연결)

이익잉여금에 대한 공시

당기

(단위 : 천원)

	공시금액
이익준비금	2,439,360
미처분이익잉여금	200,834,600
이익잉여금	203,273,960

전기

(단위 : 천원)

	공시금액
이익준비금	2,185,152
미처분이익잉여금	124,974,102
이익잉여금	127,159,254

27. 매출액 및 매출원가 (연결)

고객과의 계약에서 생기는 수익의 구분에 대한 공시

당기

(단위 : 천원)

	공시금액
제품 및 기타매출액	184,363,832
상품매출액	1,066,252
임대매출액	373,702
수익(매출액)	185,803,786

전기

(단위 : 천원)

	공시금액
제품 및 기타매출액	111,534,163
상품매출액	3,102,427
임대매출액	239,373
수익(매출액)	114,875,963

매출원가에 대한 공시

당기

(단위 : 천원)

	공시금액
제품 및 기타매출원가	120,568,705
상품매출원가	813,969
임대매출원가	172,532
매출원가	121,555,206

전기

(단위 : 천원)

	공시금액
제품 및 기타매출원가	76,349,524
상품매출원가	2,766,727
임대매출원가	111,309
매출원가	79,227,560

28. 판매비와 관리비 (연결)

판매비와관리비에 대한 공시

당기

(단위 : 천원)

	공시금액
판매비와관리비	33,359,087
급여, 판관비	9,367,762
퇴직급여, 판관비	672,377
복리후생비, 판관비	1,615,504
주식보상비용(환입), 판관비	247,422
여비교통비, 판관비	567,570
접대비, 판관비	454,615
통신비, 판관비	71,936
수도광열비, 판관비	365,670
세금과공과, 판관비	450,751
감가상각비, 판관비	949,447
사용권자산감가상각비, 판관비	474,422

		공시금액
판매비와관리비	임차료, 판관비	68,019
	수선비, 판관비	54,599
	보험료, 판관비	379,965
	차량유지비, 판관비	69,698
	경상개발비, 판관비	11,828,892
	운반비, 판관비	346,704
	교육훈련비, 판관비	7,718
	도서인쇄비, 판관비	7,161
	소모품비, 판관비	175,066
	지급수수료, 판관비	3,523,902
	광고선전비, 판관비	340,193
	대손상각비(대손충당금환입), 판관비	265,709
	무형자산상각비, 판관비	853,563
	수출제비용, 판관비	2,361
제품수리비, 판관비	198,061	

전기

(단위 : 천원)

		공시금액
판매비와관리비		34,118,615
판매비와관리비	급여, 판관비	8,796,354
	퇴직급여, 판관비	581,776
	복리후생비, 판관비	1,516,920
	주식보상비용(환입), 판관비	476,344
	여비교통비, 판관비	606,616
	접대비, 판관비	443,661
	통신비, 판관비	68,684
	수도광열비, 판관비	418,369
	세금과공과, 판관비	617,752
	감가상각비, 판관비	1,646,575
	사용권자산감가상각비, 판관비	507,455
	임차료, 판관비	63,273
	수선비, 판관비	51,383
	보험료, 판관비	393,949
	차량유지비, 판관비	74,078
	경상개발비, 판관비	11,856,221
	운반비, 판관비	256,602
	교육훈련비, 판관비	16,576
	도서인쇄비, 판관비	5,750
	소모품비, 판관비	690,051
지급수수료, 판관비	3,490,329	

		공시금액
	광고선전비, 판관비	228,083
	대손상각비(대손충당금환입), 판관비	(104,498)
	무형자산상각비, 판관비	992,099
	수출제비용, 판관비	1,631
	제품수리비, 판관비	422,582

29. 금융수익 및 금융비용 (연결)

금융수익 및 금융비용

당기

(단위 : 천원)

		공시금액
금융수익		11,617,573
금융수익	이자수익(금융수익)	6,747,981
	외환차익(금융수익)	1,360,656
	외화환산이익(금융수익)	110,208
	당기손익-공정가치측정금융자산거래이익	1,956,238
	당기손익-공정가치측정금융자산평가이익	597,959
	파생상품거래이익(금융수익)	172,557
	배당금수익(금융수익)	671,974
금융비용		4,862,130
금융비용	이자비용(금융원가)	2,113,252
	외환차손(금융원가)	1,610,345
	외화환산손실(금융원가)	486,558
	당기손익-공정가치측정금융자산거래손실	105,615
	당기손익-공정가치측정금융자산평가손실	90,308
	파생상품거래손실(금융원가)	48,890
	파생상품평가손실(금융원가)	0
	사채상환손실(금융원가)	180,100
금융지급수수료	227,062	

전기

(단위 : 천원)

		공시금액
금융수익		13,337,964
	이자수익(금융수익)	8,693,252
	외환차익(금융수익)	1,542,466
	외화환산이익(금융수익)	494,190

		공시금액
금융수익	당기손익-공정가치측정금융자산거래이익	1,768,816
	당기손익-공정가치측정금융자산평가이익	258,176
	파생상품거래이익(금융수익)	780
	배당금수익(금융수익)	580,284
금융비용		6,140,746
금융비용	이자비용(금융원가)	4,906,349
	외환차손(금융원가)	481,223
	외화환산손실(금융원가)	46,416
	당기손익-공정가치측정금융자산거래손실	2,089
	당기손익-공정가치측정금융자산평가손실	25,099
	파생상품거래손실(금융원가)	382,420
	파생상품평가손실(금융원가)	9,120
	사채상환손실(금융원가)	0
	금융지급수수료	288,030

30. 기타수익 및 기타비용 (연결)

기타수익 및 기타비용

당기

(단위 : 천원)

		공시금액
기타수익		308,101
기타수익	유형자산처분이익	123,082
	사용권자산처분이익	13
	매각예정자산처분이익	0
	잡이익	185,006
기타비용		118,075
기타비용	유형자산처분손실	51,838
	기부금	0
	잡손실	0
	무형자산처분손실	0
	영업권손상차손	(273,498)

		공시금액
	무형자산손상차손	40,350
	유형자산손상차손	96,714
	합병비용	0
	재해손실	202,671

전기

(단위 : 천원)

		공시금액
기타수익		26,357,321
기타수익	유형자산처분이익	8,108
	사용권자산처분이익	1,067
	매각예정자산처분이익	25,057,959
	잡이익	1,290,187
기타비용		10,088,667
기타비용	유형자산처분손실	126,901
	기부금	5
	잡손실	1,645,067
	무형자산처분손실	273,498
	영업권손상차손	1,349,802
	무형자산손상차손	18,600
	유형자산손상차손	51,895
	합병비용	6,622,899
	재해손실	0

31. 법인세 (연결)

법인세비용(수익)의 주요 구성요소

당기

(단위 : 천원)

	공시금액
당기법인세비용(수익)	2,653,017
일시적차이의 발생과 소멸로 인한 이연법인세비용(수익)	1,813,043
과거기간의 당기법인세 조정	500
자본에 직접 가감되는 항목과 관련된 당기법인세와 이연법인세	(2,138,362)
법인세비용에 대한 환율변동효과	941
법인세비용(수익) 합계	2,329,139

전기

(단위 : 천원)

	공시금액
당기법인세비용(수익)	1,502,319
일시적차이의 발생과 소멸로 인한 이연법인세비용(수익)	3,993,893
과거기간의 당기법인세 조정	(27,545)
자본에 직접 가감되는 항목과 관련된 당기법인세와 이연법인세	(156,249)
법인세비용에 대한 환율변동효과	(15,538)
법인세비용(수익) 합계	5,296,880

자본에 직접 가감되는 항목과 관련된 당기법인세와 이연법인세

당기

(단위 : 천원)

	공시금액
자본에 직접 가감되는 항목과 관련된 이연법인세_전환권대가	9,042
자본에 직접 가감되는 항목과 관련된 이연법인세_교환권대가	(1,287,937)
자본에 직접 가감되는 항목과 관련된 이연법인세_주식매수선택권	(365,911)
기타포괄손익에 포함되는, 기타포괄손익-공정가치 측정 금융자산에 관련되는 법인세	178,210
자본에 직접 가감되는 항목과 관련된 이연법인세_기타자본잉여금	(110,084)
자본에 직접 가감되는 항목과 관련된 당기법인세_자기주식처분이익	(561,682)

	공시금액
자본에 직접 가감되는 항목과 관련된 이연법인세	(2,138,362)

전기

(단위 : 천원)

	공시금액
자본에 직접 가감되는 항목과 관련된 이연법인세_전환권대가	107,460
자본에 직접 가감되는 항목과 관련된 이연법인세_교환권대가	0
자본에 직접 가감되는 항목과 관련된 이연법인세_주식매수선택권	406,064
기타포괄손익에 포함되는, 기타포괄손익-공정가치 측정 금융자산에 관련되는 법인세	5,406
자본에 직접 가감되는 항목과 관련된 이연법인세_기타자본잉여금	(675,179)
자본에 직접 가감되는 항목과 관련된 당기법인세_자기주식처분이익	0
자본에 직접 가감되는 항목과 관련된 이연법인세	(156,249)

회계이익에 적용세율을 곱하여 산출한 금액에 대한 조정

당기

(단위 : 천원)

	공시금액	
회계이익	37,834,962	
적용세율에 의한 법인세비용(수익) (주1)	8,277,876	
회계이익과 법인세비용(수익)간의 조정		
회계이익과 법인세비용(수익)간의 조정	과세되지 않는 수익의 법인세효과	(663,158)
	과세소득(세무상결손금) 결정시 차감되지 않는 비용의 법인세효과	513,661
	세무상결손금의 법인세효과	(967,847)
	세율 변경으로 인한 법인세효과	(157,443)
	법인세추납액(환급액)	500
	세액공제	(4,482,596)
	이연법인세 미인식 일시적차이의 변동효과	(655,874)
	회계이익과 법인세비용(수익)간의 조정에 대한 기타법인세효과	464,020
	회계이익과 법인세비용(수익)간의 조정 합계	(5,948,737)
법인세비용(수익) 합계	2,329,139	
평균유효세율 합계	0.0616	

전기

(단위 : 천원)

	공시금액
회계이익	24,995,660
적용세율에 의한 법인세비용(수익) (주1)	5,311,997

		공시금액
회계이익과 법인세비용(수익)간의 조정		
회계이익과 법인세비용(수익)간의 조정	과세되지 않는 수익의 법인세효과	(1,788)
	과세소득(세무상결손금) 결정시 차감되지 않는 비용의 법인세효과	1,544,062
	세무상결손금의 법인세효과	0
	세율 변경으로 인한 법인세효과	0
	법인세추납액(환급액)	0
	세액공제	(2,858,997)
	이연법인세 미인식 일시적차이의 변동효과	1,571,542
	회계이익과 법인세비용(수익)간의 조정에 대한 기타법인세효과	30,363
	회계이익과 법인세비용(수익)간의 조정 합계	(15,117)
법인세비용(수익) 합계		5,296,880
평균유효세율 합계		0.2119

(주1) 적용세율은 연결회사의 이익에 대하여 각 과세관청 별로 다르게 적용되는 법정세율을 고려하여 산정하였습니다.

보고기간 후 12개월 이내와 이후 회수되거나 결제된 금액을 포함한 자산과 부채의 분류가 12개월 이후에 회수되거나 결제될 금액에 대한 공시
당기

(단위 : 천원)

	일시적차이, 미사용 세무상 결손금과 미사용 세액공제									일시적차이, 미사용 세무상 결손금과 미사용 세액공제 합계
	차감할 일시적차이			가산할 일시적차이			미인식 일시적차이			
	합계 구간		합계 구간 합계	합계 구간		합계 구간 합계	합계 구간		합계 구간 합계	
	1년 이내	1년 초과		1년 이내	1년 초과		1년 이내	1년 초과		
이연법인세부채(자산)	8,174,601	4,948,355	13,122,956	(4,207,839)	(1,723,796)	(5,931,635)			0	7,191,321

전기

(단위 : 천원)

	일시적차이, 미사용 세무상 결손금과 미사용 세액공제									일시적차이, 미사용 세무상 결손금과 미사용 세액공제 합계
	차감할 일시적차이			가산할 일시적차이			미인식 일시적차이			
	합계 구간		합계 구간 합계	합계 구간		합계 구간 합계	합계 구간		합계 구간 합계	
	1년 이내	1년 초과		1년 이내	1년 초과		1년 이내	1년 초과		
이연법인세부채(자산)	9,943,233	6,045,747	15,988,980	(2,856,550)	(1,597,835)	(4,454,385)			(2,530,231)	9,004,364

일시적차이, 미사용 세무상 결손금과 미사용 세액공제에 대한 공시
당기

	일시적차이, 미사용 세무상 결손금과 미사용 세액공제													
	일시적차이													
	미수수익	금융자산	중속기업투자	유형자산	사용권자산	전환사채	신주인수권	무형자산	재고자산	미지급금	충당부채	기타	대손충당금	리스부채
기초 이연법인세부채(자산)	(186,365)	35,077	(1,195,112)	(431,625)	(928,439)	(253,916)	0	(145,801)	4,786,829	1,339,719	309,816	12,414	507,288	901,2
사업결합으로 인한 증가(감소), 이연법인세부채(자산)	0	0	0	0	0	0	0	0	0	0	0	0	0	0
당기손익으로 인식한 이연법인세비용(수익)	34,701	61,066	(478,511)	206,946	(34,290)	205,336	78,654	70,041	1,181,451	648,343	80,083	27,367	27,855	50,5
자본에 직접 가감되는 항목과 관련된 이연법인세	0	178,209	(110,083)	0	0	9,042	(1,287,937)	0	0	0	0	0	0	0
기말 이연법인세부채(자산)	(151,664)	274,352	(1,783,706)	(224,679)	(962,729)	(39,538)	(1,209,283)	(75,760)	5,968,280	1,988,062	389,899	39,781	535,143	951,7

전기

일시적차이, 미사용 세무상 결손금과 미사용 세액공제														
일시적차이														
	미수수익	금융자산	중속기업투자	유형자산	사용권자산	전환사채	신주인수권	무형자산	재고자산	미지급금	충당부채	기타	대손충당금	리스부채
기초 이연법인세 부채(자산)	(258,948)	(116,153)	(597,689)	(425,079)	(160,581)	(901,367)	(135,763)	(291,124)	3,998,713	1,242,135	45,813	22,043	528,289	151,000
사업결합으로 인한 증가(감소), 이연법인세부채(자산)	(31,380)	0	0	0	0	(39,596)	0	0	0	0	0	0	0	0
당기손익으로 인식한 이연법인세 비용(수익)	103,963	145,825	77,755	(6,546)	(767,858)	579,587	135,763	145,323	788,116	97,584	264,003	(9,629)	(21,001)	750,100
자본에 직접 가감되는 항목과 관련된 이연법인세	0	5,405	(675,178)	0	0	107,460	0	0	0	0	0	0	0	0
기말 이연법인세 부채(자산)	(186,365)	35,077	(1,195,112)	(431,625)	(928,439)	(253,916)	0	(145,801)	4,786,829	1,339,719	309,816	12,414	507,288	901,200

32. 비용의 성격별 분류 (연결)

비용의 성격별 분류 공시

당기

(단위 : 천원)

	공시금액
재고자산의 변동	(34,992,318)
원재료 및 상품의 매입	103,255,184

	공시금액
종업원급여비용 합계	44,613,154
총 감가상각비 및 무형자산상각비	8,224,481
임차료	2,542,837
외주비	5,564,371
지급수수료	5,787,009
소모품비	12,357,961
기타 비용	7,561,614
성격별 비용 합계(주1)	154,914,293

전기

(단위 : 천원)

	공시금액
재고자산의 변동	(13,496,517)
원재료 및 상품의 매입	53,417,830
종업원급여비용 합계	39,771,936
총 감가상각비 및 무형자산상각비	8,327,291
임차료	1,782,032
외주비	4,141,861
지급수수료	5,354,230
소모품비	7,409,354
기타 비용	6,638,158
성격별 비용 합계(주1)	113,346,175

(주1) 연결포괄손익계산서상 매출원가 및 판매비와관리비의 합계액입니다.

33. 주당이익 (연결)

주당이익

당기

(단위 : 천원)

	보통주
지배기업소유주 귀속 순이익	28,656,794
가중평균유통보통주식수(단위: 주)	25,340,609
기본주당이익(단위: 원)	1,131

전기

(단위 : 천원)

	보통주
지배기업소유주 귀속 순이익	25,659,652
가중평균유통보통주식수(단위: 주)	25,799,766
기본주당이익(단위: 원)	995

희석주당이익(손실)의 산정내역에 대한 공시

당기

(단위 : 천원)

	보통주
기본주당이익 계산에 사용된 순이익	28,656,794
희석주당이익 계산에 사용된 순이익	28,656,794
기본주당이익 계산에 사용된 가중평균유통보통주식수 (단위: 주)	25,340,609
주식선택권 (단위: 주)	11,559
RSU의 잠재적 효과 (단위: 주)	8,188
희석주당이익 계산에 사용된 가중평균유통보통주식수 (단위: 주)	25,360,356
희석주당이익 (주1) (단위: 원)	1,130

전기

(단위 : 천원)

	보통주
기본주당이익 계산에 사용된 순이익	25,659,652
희석주당이익 계산에 사용된 순이익	25,659,652
기본주당이익 계산에 사용된 가중평균유통보통주식수 (단위: 주)	25,799,766
주식선택권 (단위: 주)	0
RSU의 잠재적 효과 (단위: 주)	0
희석주당이익 계산에 사용된 가중평균유통보통주식수 (단위: 주)	25,799,766
희석주당이익 (주1) (단위: 원)	995

(주1) 당기말 현재 잠재적보통주로 교환사채, RSU 1-1차, RSU 1-2차, 주식선택권 10차, 12차, 13차, 14차 발행분이 있으나, 이 중 RSU 1-1차, 주식선택권 10차만 희석효과가 있어 희석주당이익 산정에 포함하였습니다.

잠재적 보통주에 대한 공시
당기

잠재적 보통주						
보통주						
	교환사채	RSU 1-2차	10차 주식선택권	12차 주식선택권	13차 주식선택권	14차 주식선택권
청구기간	2025-11-03~2028-09-16	2026-07-01~2026-07-31	2021-03-06~2026-03-05	2024-03-05~2029-03-04	2025-03-04~2030-03-03	2028-03-11~2033-03-11
보통주식수 전환가능 상품의 잠재적 효과 (단위: 주)	906,114	52,900	0	25,736	20,000	50,000

전기

잠재적 보통주						
보통주						
	교환사채	RSU 1-2차	10차 주식선택권	12차 주식선택권	13차 주식선택권	14차 주식선택권
청구기간	2025-11-03~2028-09-16	2026-07-01~2026-07-31	2021-03-06~2026-03-05	2024-03-05~2029-03-04	2025-03-04~2030-03-03	2028-03-11~2033-03-11
보통주식수 전환가능 상품의 잠재적 효과 (단위: 주)	0	0	74,000	25,736	20,000	0

34. 현금흐름표에 관한 정보 (연결)

영업활동현금흐름

당기

(단위 : 천원)

		공시금액
당기순이익조정을 위한 가감		7,281,402
	재고자산평가손실 조정	3,436,894

		공시금액
당기순이익조정을 위한 가감	대손상각비 조정	265,709
	감가상각비에 대한 조정	5,819,359
	사용권자산감가상각비 조정	1,413,310
	무형자산상각비에 대한 조정	991,812
	주식보상비용(환입) 조정	484,984
	유형자산처분이익 조정	(123,082)
	유형자산처분손실 조정	51,838
	무형자산처분손실 조정	0
	사용권자산처분이익 조정	(13)
	매각예정비유동관련처분이익	0
	외화환산이익 조정	(110,208)
	외화환산손실 조정	486,558
	당기손익인식금융자산처분이익	(1,956,238)
	당기손익인식금융자산평가이익 조정	(597,959)
	당기손익인식금융자산처분손실	105,615
	당기손익인식금융자산평가손실 조정	90,308
	파생상품거래이익 조정	(172,557)
	파생상품평가손실 조정	0
	파생상품거래손실 조정	48,890
	차입금(사채)상환손실	180,100
	이자수익에 대한 조정	(6,747,981)
	이자비용에 대한 조정	2,113,252
	배당금수익	(671,974)
	제품보증충당부채전입액	115,276
	법인세비용 조정	2,329,139
	합병비용	0
	영업권 손상차손 조정	0
	무형자산손상차손 조정	0
유형자산손상차손 조정	(273,498)	
당기순이익조정을 위한 기타 가감	1,868	
영업활동으로 인한 자산 부채의 변동		(18,790,254)
	매출채권의 감소(증가)	(23,616,516)
	미수금의 감소(증가)	2,857,911
	선급금의 감소(증가)	(2,583,837)
	단기선급비용의 감소(증가)	(189,946)
	장기선급비용의 감소(증가)	(16,587)

		공시금액
영업활동으로 인한 자산 부채의 변동	재고자산의 감소(증가)	(17,147,304)
	기타유동자산의 감소(증가) 조정	1,534,282
	보증금의 감소(증가)	334,626
	매입채무의 증가(감소)	2,042,721
	미지급금의 증가(감소)	2,137,516
	계약부채의 증가(감소)	15,094,565
	선수금의 증가(감소)	5,463
	선수수익의 증가(감소)	27,616
	미지급비용의 증가(감소)	130,820
	예수금의 증가(감소)	85,018
	장기미지급금의 증가(감소)	588,415
	장기미지급비용의 증가(감소)	14,929
	판매보증충당부채의 증가(감소)	(89,946)
	미지급법인세의 증가(감소)	0

전기

(단위 : 천원)

		공시금액
당기순이익조정을 위한 가감		(2,207,320)
당기순이익조정을 위한 가감	재고자산평가손실 조정	4,497,253
	대손상각비 조정	(104,498)
	감가상각비에 대한 조정	6,046,029
	사용권자산감가상각비 조정	1,151,343
	무형자산상각비에 대한 조정	1,129,919
	주식보상비용(환입) 조정	1,047,261
	유형자산처분이익 조정	(8,108)
	유형자산처분손실 조정	126,901
	무형자산처분손실 조정	5
	사용권자산처분이익 조정	(1,067)
	매각예정비유동관련처분이익	(25,057,959)
	외화환산이익 조정	(494,190)
	외화환산손실 조정	46,416
	당기손익인식금융자산처분이익	(1,768,816)
	당기손익인식금융자산평가이익 조정	(258,176)
	당기손익인식금융자산처분손실	2,089
	당기손익인식금융자산평가손실 조정	25,099

		공시금액
	파생상품거래이익 조정	(780)
	파생상품평가손실 조정	9,120
	파생상품거래손실 조정	382,420
	차입금(사채)상환손실	0
	이자수익에 대한 조정	(8,693,252)
	이자비용에 대한 조정	4,906,349
	배당금수익	(580,284)
	제품보증충당부채전입액	195,273
	법인세비용 조정	5,296,880
	합병비용	6,622,899
	영업권 손상차손 조정	1,645,067
	무형자산손상차손 조정	273,498
	유형자산손상차손 조정	1,349,802
	당기순이익조정을 위한 기타 가감	6,187
영업활동으로 인한 자산 부채의 변동		8,657,537
영업활동으로 인한 자산 부채의 변동	매출채권의 감소(증가)	(4,002,633)
	미수금의 감소(증가)	(2,630,315)
	선급금의 감소(증가)	(907,963)
	단기선급비용의 감소(증가)	(104,946)
	장기선급비용의 감소(증가)	(412,493)
	재고자산의 감소(증가)	(558,996)
	기타유동자산의 감소(증가) 조정	492,684
	보증금의 감소(증가)	443,293
	매입채무의 증가(감소)	906,801
	미지급금의 증가(감소)	3,758,801
	계약부채의 증가(감소)	8,596,475
	선수금의 증가(감소)	1,252,770
	선수수익의 증가(감소)	0
	미지급비용의 증가(감소)	240,355
	예수금의 증가(감소)	33,577
	장기미지급금의 증가(감소)	963,386
	장기미지급비용의 증가(감소)	2,551
	판매보증충당부채의 증가(감소)	(98,106)
	미지급법인세의 증가(감소)	682,296

현금의 유입과 유출이 없는 주요 거래내역

당기

(단위 : 천원)

	공시금액
건설중인자산 본계정 대체	667,700
장기리스부채의 유동성대체	1,066,981
장기차입금의 유동성 대체	6,359,423
사용권자산의 추가	1,345,874
사용권자산의 감소	664
장기금융상품의 유동성 대체	3,814,200
전환사채 유동성대체	2,000,000
자산취득미지급금	102,012
리스자산 대체	0

전기

(단위 : 천원)

	공시금액
건설중인자산 본계정 대체	1,192,093
장기리스부채의 유동성대체	996,606
장기차입금의 유동성 대체	1,710,000
사용권자산의 추가	4,870,909
사용권자산의 감소	173,560
장기금융상품의 유동성 대체	27,844,000
전환사채 유동성대체	10,000,000
자산취득미지급금	(18,720,366)
리스자산 대체	37,440

재무활동에서 생기는 부채의 조정에 관한 공시

당기

(단위 : 천원)

	자산부채변동의 유동비유동 분류												자산부채변동의 유동비유동 분류 합계
	유동으로 분류되는 자산부채						비유동으로 분류되는 자산부채						
	재무활동에서 생기는 부채												
	단기차입금	장기 차입금	전환사채	신주인수권부사 채	교환사채	리스 부채	단기차입금	장기 차입금	전환사채	신주인수권부사 채	교환사채	리스 부채	
재무활동에서 생기는 기초 부채	27,780,000	1,440,000	9,337,366	0	0	1,303,173	0	14,440,000	3,717,723	0	0	3,008,924	61,027,186
종속기업이나 그 밖의 사업에 대한 지배력 획득 또는 상실에서 생기는 변동, 재무활동에서 생기는 부채의 증가(감소)	0	0	0	0	0	0	0	0	0	0	0	0	0
재무현금흐름, 재무활동에서 생기는 부채의 증가(감소)	(20,780,000)	(2,940,000)	(10,010,000)	0	0	(1,330,981)	0	13,016,538	0	0	30,984,500	0	8,940,057
유동성 대체, 재무활동에서 생기는 부채의 증가(감소)	0	6,359,423	1,820,283	0	0	1,066,981	0	(6,359,423)	(1,820,283)	0	0	(1,066,981)	0
그 밖의 변동, 재무활동에서 생기는 부채의 증가(감소)	0	0	672,634	0	0	422,038	0	0	(949,361)	0	(5,481,243)	923,158	(4,412,774)
재무활동에서 생기는 기말 부채	7,000,000	4,859,423	1,820,283	0	0	1,461,211	0	21,097,115	948,079	0	25,503,257	2,865,101	65,554,469

전기

(단위 : 천원)

	자산부채변동의 유동비유동 분류											자산부채변동의 유동비유동 분류 합계	
	유동으로 분류되는 자산부채						비유동으로 분류되는 자산부채						
	재무활동에서 생기는 부채												
	단기차입금	장기 차입금	전환사채	신주인수권부사 채	교환사채	리스 부채	단기차입금	장기 차입금	전환사채	신주인수권부사 채	교환사채		리스 부채
재무활동에서 생 기는 기초 부채	29,780,000	17,900,000	28,398,966	15,850,418	0	397,344	0	0	10,938,275	0	0	325,611	103,590,614
중속기업이나 그 밖의 사업에 대 한 지배력 획득 또는 상실에서 생기는 변동, 재 무활동에서 생기 는 부채의 증가(감소)	0	0	0	0	0	0	0	0	2,080,547	0	0	0	2,080,547
재무현금흐름, 재무활동에서 생 기는 부채의 증 가(감소)	(2,000,000)	(18,170,000)	(29,650,000)	(16,500,000)	0	(1,078,093)	0	16,150,000	0	0	0	(4,157)	(51,252,250)
유동성 대체, 재 무활동에서 생기 는 부채의 증가(감소)	0	1,710,000	8,661,896	0	0	1,023,327	0	(1,710,000)	(8,661,896)	0	0	(1,023,327)	0
그 밖의 변동, 재 무활동에서 생기 는 부채의 증가(감소)	0	0	1,926,504	649,582	0	960,595	0	0	(639,203)	0	0	3,710,797	6,608,275
재무활동에서 생 기는 기말 부채	27,780,000	1,440,000	9,337,366	0	0	1,303,173	0	14,440,000	3,717,723	0	0	3,008,924	61,027,186

35. 우발채무 및 약정사항 (연결)

약정에 대한 공시

(단위 : 천원)

	일반자금대출 1	중소기업자금대출	운전자금대출 1	운전자금대출 2	약정의 유형 합계
약정처	신한은행	기업은행	신한은행	국민은행	
총 대출약정금액	6,390,000	4,900,000	21,000,000	10,000,000	42,290,000
실행금액	6,390,000	4,900,000	16,666,538	5,000,000	32,956,538

보증 관련 우발부채, 비 PF 우발부채에 대한 공시

(단위 : 천원)

	지급보증의 구분									
	제공받은 지급보증									
	제공받은 지급보증 1	제공받은 지급보증 2	제공받은 지급보증 3	제공받은 지급보증 4	제공받은 지급보증 5	제공받은 지급보증 6	제공받은 지급보증 7	제공받은 지급보증 8	제공받은 지급보증 9	제공받은 지급보증 10
보증처	신한은행	신한은행	신한은행	서울보증보험	서울보증보험	서울보증보험	서울보증보험	서울보증보험	서울보증보험	서울보증보험
지급보증에 대한 비교(설명)	철거이행보증	지급보증	선금보증	지급보증	지급보증	지급보증	계약보증	선금보증	하자보증	인허가보증
기업의(으로의) 보증금액 (비 PF)	290,646	496,431	2,479,699	26,250	4,961	19,625	821,675	69,044,967	35,611	4,000
피보증처명	한국토지주택공사	거래처	거래처	(재단)한국여성과학 기술인육성재단	한국토지주택공사	거래처	거래처	거래처	거래처	한국산업인력공단

사용이 제한된 금융자산

(단위 : 천원)

	금융자산, 분류	
	단기금융상품	
	단기금융상품-신한은행1	단기금융상품-신한은행2
사용이 제한된 금융자산	500,000	2,480,000
사용이 제한된 금융자산에 대한 설명	지급보증	지급보증

담보로 제공된 자산에 대한 공시

(단위 : 천원)

	국민은행&신한은행	기업은행(주1)	신한은행(주2)
담보제공자산	토지, 건물, 투자부동산	토지 및 건물	건물 및 정기예금
담보제공자산 장부금액	89,011,972	4,941,548	13,405,717

(주1) 담보설정금액은 종속기업인 알에프머트리얼즈(주)의 차입금 관련하여 담보설정되어 있습니다.

(주2) 담보설정금액은 종속기업인 알에프시스템즈(주)의 차입금 관련하여 담보설정되어 있습니다.

담보로 설정된 금액에 대한 공시

(단위 : 천원)

	국민은행	신한은행	기업은행	신한은행2
담보제공자산	토지, 건물, 투자부동산	토지, 건물, 투자부동산	토지 및 건물	건물 및 정기예금
담보설정금액	6,000,000	25,200,000	5,880,000	11,968,000
차입금 장부금액	5,000,000	16,666,538	4,900,000	6,390,000

연결회사는 매매목적의 파생상품 거래를 하고 있으며, 매매목적의 거래는 환율 기초변수

의 변동에 따른 시세차익을 획득하고자 하는 것으로서 선물 상품을 이용하고 있습니다.

파생상품에 대한 공시

전기

(단위 : 천원)

	파생상품 계약 유형
	통화 관련
	파생상품 유형
	선물계약
미결제 약정금액 [USD, 일]	1,900,000
파생상품 금융자산	0
파생상품 금융부채	9,120

보험가입내용에 대한 공시

(단위 : 천원)

	재산종합보험1	재산종합보험2	재산종합보험3
부보자산	유형자산, 재고자산 등	건물, 기계장치, 비품, 시설장치 등	유형자산, 재고자산 등
부보금액(주1)	175,317,731	10,543,894	22,143,000
보험금수익자	지배기업	알에프머트리얼즈(주)	알에프시스템즈(주)

(주1) 상기 부보금액의 일부는 연결회사의 차입금 관련하여 기업은행, 산업은행, 신한은행 및 국민은행에 질권설정되어 있습니다.

연결회사는 상기 보험 이외에 승강기사고배상책임보험, 자동차종합보험 등에 가입되어 있습니다.

법적소송유발부채에 대한 공시

(단위 : 천원)

	제소(원고)	피소(피고)
소송 건수	0	0
소송 금액	0	0
의무의 성격에 대한 기술, 우발부채	당기말 현재 계류중인 중요한 소송사건은 없습니다.	당기말 현재 계류중인 중요한 소송사건은 없습니다.

36. 특수관계자 거래 (연결)

당기말 및 전기말 현재 회사의 특수관계자는 주요 경영진 외에 없습니다.

당기말 기준으로 특수관계자와의 지급보증내역은 없습니다.

주요 경영진에 대한 보상

당기 (단위 : 천원)

	공시금액
주요 경영진에 대한 보상, 급여 및 퇴직급여	1,973,072
주요 경영진에 대한 보상, 주식기준보상	103,265
주요 경영진에 대한 보상	2,076,337

전기 (단위 : 천원)

	공시금액
주요 경영진에 대한 보상, 급여 및 퇴직급여	1,714,014
주요 경영진에 대한 보상, 주식기준보상	83,689
주요 경영진에 대한 보상	1,797,703

37. 영업부문 정보 (연결)

영업부문에 대한 공시

당기

(단위 : 천원)

	기업 전체 총계											기업 전체 총계 합계	
	영업부문						중요한 조정사항						
	부문					부문 합계	부문						부문 합계
알에프에이치아 이씨	알에프머트리얼 즈	알에프시스템즈	RFHC US Corpo ration	RFHC Europe C ORPORATION	알에프에이치아 이씨		알에프머트리얼 즈	알에프시스템즈	RFHC US Corpo ration	RFHC Europe C ORPORATION			
영업수익	128,253,124	25,943,747	38,174,363	22,418,632	0	214,789,866						(28,986,080)	185,803,786
영업손익	23,456,957	3,466,482	4,056,230	867,608	(3,036)	31,844,241						(954,747)	30,889,494
감가상각비	4,964,957	1,049,703	1,985,205	116,497	0	8,116,362						108,119	8,224,481
총자산	450,778,811	61,132,568	82,624,589	20,281,463	165,985	614,983,416						(68,798,915)	546,184,501
총부채	108,246,155	8,576,249	33,227,357	6,998,797	510	157,049,068						(7,324,257)	149,724,811

전기

(단위 : 천원)

	기업 전체 총계											기업 전체 총계 합계	
	영업부문						중요한 조정사항						
	부문					부문 합계	부문						부문 합계
알에프에이치아 이씨	알에프머트리얼 즈	알에프시스템즈	RFHC US Corpo ration	RFHC Europe C ORPORATION	알에프에이치아 이씨		알에프머트리얼 즈	알에프시스템즈	RFHC US Corpo ration	RFHC Europe C ORPORATION			
영업수익	71,468,875	11,865,550	32,672,119	18,348,983	0	134,355,527						(19,479,564)	114,875,963
영업손익	1,349,815	(2,943,693)	1,685,721	957,737	0	1,049,580						480,208	1,529,788
감가상각비	4,821,828	1,084,791	1,844,065	121,217	0	7,871,901						455,389	8,327,290
총자산	393,069,760	57,610,561	68,891,001	18,648,642	0	538,219,964						(55,270,747)	482,949,217
총부채	81,467,018	16,745,597	26,907,423	6,117,886	0	131,237,924						(6,249,517)	124,988,407

지역에 대한 공시

당기

(단위 : 천원)

	본사 소재지 국가	외국	지역 합계
매출액	75,688,352	110,115,434	185,803,786

전기

(단위 : 천원)

	본사 소재지 국가	외국	지역 합계
매출액	56,398,268	58,477,695	114,875,963

주요 고객에 대한 공시

당기

(단위 : 천원)

	A사	B사
매출액	36,903,839	50,140,786

전기

(단위 : 천원)

	A사	B사
매출액	33,282,737	22,197,896

38. 보고기간 후 사건 (연결)

수정을 요하지 않는 보고기간후사건에 대한 공시

	자산의 주요 구입
	종속기업은 2026년 2월 12일자로 시설 투자를 위해 경기

	자산의 주요 구입
수정을 요하지 않는 보고기간후사건의 성격에 대한 기술	도 안산시 단원구 소재의 토지 취득계약을 체결하였습니다(취득가액 : 9,753백만원, 취득예정일자 : 2026년 7월 31일).

보고기간 후 사건, 전환권 행사

(단위 : 천원)

	수정을 요하지 않는 보고기간 후 사건	
	전환권 행사	
	교보12호 기업인수목적 주식 회사 제1회 전환사채	제5회 무기명식 무보증 사모 전환사채
전환권 행사일	2026-01-08	2026-02-24
신규 발행 주식 수(단위: 주)	324,271	555,555
자본금의 증가	32,427	55,555

39. 재해손실 (연결)

재해손실에 대한 공시

	재해손실로 인한 영향
재해손실에 대한 기술	당기 중 종속기업의 생산시설에서 화재가 발생하였습니다. 화재로 공장 일부가 피해를 입었으며, 이로 인해 현장의 유형자산등이 손실되었습니다.당기에 종속기업은 공장 화재로 인한 유형자산폐기손실 1,870천원, 화재복구비용 200,800천원을 인식하였으며, 기타비용에 포함되어 있습니다.종속기

	재해손실로 인한 영향
	업은 공장 화재로 인한 재산 손실에 대한 보험에 가입하고 있으며, 2026년 중 유형자산 등의 보험수익이 확정될 것으로 예상하고 있습니다. 당기에 공장 화재로 인해 증가한 당기손실은 202,670천원입니다.

4. 재무제표

4-1. 재무상태표

재무상태표

제 11 기	2025.12.31 현재
제 10 기	2024.12.31 현재
제 9 기	2023.12.31 현재

(단위 : 원)

	제 11 기	제 10 기	제 9 기
자산			
유동자산	211,294,957,197	227,328,467,016	265,124,553,726
현금및현금성자산	73,310,951,616	63,474,843,863	55,908,752,717
기타유동금융자산	27,929,515,538	77,971,932,540	99,272,969,046
매출채권및기타채권	30,614,545,036	17,453,399,172	17,060,290,968
당기법인세자산	188,528,655	1,042,899,420	1,004,960,489
재고자산	74,932,811,692	63,775,928,890	67,615,988,500
기타유동자산	4,318,604,660	3,609,463,131	3,641,550,511
매각예정비유동자산	0	0	20,620,041,495
비유동자산	239,483,853,504	165,741,293,430	168,819,811,040
기타비유동금융자산	89,017,511,765	17,682,164,512	24,128,530,250
장기매출채권및기타채권	1,233,715,953	1,164,095,826	500,875,212

	제 11 기	제 10 기	제 9 기
종속기업투자자산	44,213,699,754	34,565,732,368	31,219,289,803
유형자산	85,998,971,361	87,630,566,279	89,593,636,235
투자부동산	7,945,325,860	8,093,737,177	8,301,864,613
사용권자산	3,017,132,062	3,902,858,219	99,144,474
무형자산	3,740,051,407	3,831,994,960	1,890,062,708
기타비유동자산	261,981,752	177,575,827	158,293,413
이연법인세자산	4,055,463,590	8,692,568,262	12,928,114,332
자산총계	450,778,810,701	393,069,760,446	433,944,364,766
부채			
유동부채	46,319,825,236	63,001,944,077	144,139,966,807
매입채무 및 기타유동채무	18,404,305,230	16,126,380,826	30,679,972,002
계약부채	15,597,051,047	17,168,405,131	16,971,836,432
단기차입금	7,000,000,000	26,780,000,000	23,780,000,000
유동성장기부채	3,319,423,000	900,000,000	17,900,000,000
유동성전환사채	0	0	27,036,026,380
유동성신주인수권부사채	0	0	15,850,418,001
단기리스부채	998,183,672	996,020,167	46,584,070
단기기타금융부채	0	9,120,000	0
당기법인세부채	570,990,763	682,296,377	0
기타 유동부채	429,871,524	339,721,576	11,875,129,922
비유동부채	61,926,329,721	18,465,074,385	1,379,114,808
장기매입채무및기타채무	1,284,613,533	993,056,563	1,325,270,447
비유동계약부채	21,773,395,009	6,988,528,000	0
장기차입금	11,347,115,000	7,650,000,000	0
장기리스부채	2,017,948,896	2,833,489,822	53,844,361
전환사채	0	0	0
교환사채	25,503,257,283	0	0
부채총계	108,246,154,957	81,467,018,462	145,519,081,615
자본			
자본금	13,402,717,000	13,393,217,000	13,393,217,000
자본잉여금	134,855,156,418	179,783,780,852	179,783,780,852
기타자본구성요소	(20,055,956,465)	(17,826,413,964)	(13,104,128,145)

	제 11 기	제 10 기	제 9 기
기타포괄손익누계액	2,009,928,672	1,583,253,888	391,285,046
이익잉여금(결손금)	212,320,810,119	134,668,904,208	107,961,128,398
자본총계	342,532,655,744	311,602,741,984	288,425,283,151
부채및자본총계	450,778,810,701	393,069,760,446	433,944,364,766

4-2. 포괄손익계산서

포괄손익계산서

제 11 기 2025.01.01 부터 2025.12.31 까지

제 10 기 2024.01.01 부터 2024.12.31 까지

제 9 기 2023.01.01 부터 2023.12.31 까지

(단위 : 원)

	제 11 기	제 10 기	제 9 기
매출액	128,253,123,681	71,468,874,694	69,314,670,529
매출원가	83,586,810,475	48,796,373,680	43,502,129,917
매출총이익	44,666,313,206	22,672,501,014	25,812,540,612
판매비와관리비	21,209,356,622	21,322,685,637	24,829,660,758
영업이익	23,456,956,584	1,349,815,377	982,879,854
금융수익	8,820,218,886	10,456,957,121	10,662,829,475
금융비용	3,479,359,313	4,235,520,414	5,219,556,175
기타수익	75,734,088	26,256,697,157	1,891,098,865
기타비용	32,954,684	149,616,640	1,124,263,004
종속기업투자손익	5,901,376,770	806,185,554	1,194,424,746
법인세차감전순이익	34,741,972,331	34,484,518,155	8,387,413,761
법인세비용(수익)	4,547,978,620	5,186,828,945	(9,924,589,883)
당기순이익(손실)	30,193,993,711	29,297,689,210	18,312,003,644
기타포괄손익	426,674,784	1,191,968,842	1,134,713,322
후속적으로 당기손익으로 재분류 되는 항목	983,574,452	1,220,454,111	159,033,925
지분법자본변동	983,574,452	1,220,454,111	159,033,925
후속적으로 당기손익으로 재분류되지 않는 항목	(556,899,668)	(28,485,269)	975,679,397
기타포괄손익-공정가치 측정 금융자산 평가손익	(556,899,668)	(28,485,269)	975,679,397
총포괄손익	30,620,668,495	30,489,658,052	19,446,716,966
주당이익			
보통주 기본주당이익 (단위 : 원)	1,192	1,136	705
보통주 희석주당이익 (단위 : 원)	1,191	1,136	705

4-3. 자본변동표

자본변동표

제 11 기 2025.01.01 부터 2025.12.31 까지

제 10 기 2024.01.01 부터 2024.12.31 까지

제 9 기 2023.01.01 부터 2023.12.31 까지

(단위 : 원)

	자본					
	자본금	자본잉여금	기타자본구성요소	기타포괄손익누계액	이익잉여금	자본 합계
2023.01.01 (기초자본)	13,393,217,000	179,915,954,842	(21,627,166,422)	(743,428,276)	102,230,657,604	273,169,234,748
당기순이익(손실)	0	0	0	0	18,312,003,644	18,312,003,644
지분법자본변동	0	0	0	159,033,925	0	159,033,925
기타포괄손익-공정가치 측정 지분상품 평가손익	0	0	0	975,679,397	0	975,679,397
주식발행초과금의 이익잉여금 전입	0	0	0	0	0	0
복합금융상품 발행	0	0	0	0	0	0
복합금융상품 상환	0	132,173,990	0	0	0	132,173,990
세율 변경으로 인한 법인세효과	0	0	0	0	0	0
자기주식의 취득	0	0	(2,541,371,650)	0	0	(2,541,371,650)
자기주식의 처분 및 발행	0	0	0	0	0	0
자기주식 소각	0	0	9,977,401,450	0	(9,977,401,450)	0
배당금 지급	0	0	0	0	(2,604,131,400)	(2,604,131,400)
주식기준보상거래에 따른 증가	0	0	1,087,008,477	0	0	1,087,008,477
주식매입권 행사로 인한 증가(감소), 자본	0	0	0	0	0	0
2023.12.31 (기말자본)	13,393,217,000	179,783,780,852	(13,104,128,145)	391,285,046	107,961,128,398	288,425,283,151
2024.01.01 (기초자본)	13,393,217,000	179,783,780,852	(13,104,128,145)	391,285,046	107,961,128,398	288,425,283,151
당기순이익(손실)	0	0	0	0	29,297,689,210	29,297,689,210
지분법자본변동	0	0	0	1,220,454,111	0	1,220,454,111
기타포괄손익-공정가치 측정 지분상품 평가손익	0	0	0	(28,485,269)	0	(28,485,269)
주식발행초과금의 이익잉여금 전입	0	0	0	0	0	0
복합금융상품 발행	0	0	0	0	0	0
복합금융상품 상환	0	0	0	0	0	0
세율 변경으로 인한 법인세효과	0	0	0	0	0	0

	자본					
	자본금	자본잉여금	기타자본구성요소	기타포괄손익누계액	이익잉여금	자본 합계
자기주식의 취득	0	0	(5,898,384,110)	0	0	(5,898,384,110)
자기주식의 처분 및 발행	0	0	0	0	0	0
자기주식 소각	0	0	0	0	0	0
배당금 지급	0	0	0	0	(2,589,913,400)	(2,589,913,400)
주식기준보상거래에 따른 증가	0	0	1,176,098,291	0	0	1,176,098,291
주식매입권 행사로 인한 증가(감소), 자본	0	0	0	0	0	0
2024.12.31 (기말자본)	13,393,217,000	179,783,780,852	(17,826,413,964)	1,583,253,888	134,668,904,208	311,602,741,984
2025.01.01 (기초자본)	13,393,217,000	179,783,780,852	(17,826,413,964)	1,583,253,888	134,668,904,208	311,602,741,984
당기순이익(손실)	0	0	0	0	30,193,993,711	30,193,993,711
지분법자본변동	0	0	0	983,574,452	0	983,574,452
기타포괄손익-공정가치 측정 지분상품 평가손익	0	0	0	(556,899,668)	0	(556,899,668)
주식발행초과금의 이익잉여금 전입	0	(50,000,000,000)	0	0	50,000,000,000	0
복합금융상품 발행	0	4,566,322,312	0	0	0	4,566,322,312
복합금융상품 상환	0	0	0	0	0	0
세율 변경으로 인한 법인세효과	0	0	0	0	0	0
자기주식의 취득	0	0	(2,102,762,050)	0	0	(2,102,762,050)
자기주식의 처분 및 발행	0	67,037,954	991,298,609	0	0	1,058,336,563
자기주식 소각	0	0	0	0	0	0
배당금 지급	0	0	0	0	(2,542,087,800)	(2,542,087,800)
주식기준보상거래에 따른 증가	0	0	43,031,644	0	0	43,031,644
주식매입권 행사로 인한 증가(감소), 자본	9,500,000	438,015,300	(1,161,110,704)	0	0	(713,595,404)
2025.12.31 (기말자본)	13,402,717,000	134,855,156,418	(20,055,956,465)	2,009,928,672	212,320,810,119	342,532,655,744

4-4. 현금흐름표

현금흐름표

제 11 기 2025.01.01 부터 2025.12.31 까지

제 10 기 2024.01.01 부터 2024.12.31 까지

제 9 기 2023.01.01 부터 2023.12.31 까지

(단위 : 원)

	제 11 기	제 10 기	제 9 기
영업활동현금흐름	22,480,609,671	30,154,730,026	9,148,991,399
당기순이익(손실)	30,193,993,711	29,297,689,210	18,312,003,644
비현금항목의 조정	839,374,986	(17,606,564,178)	(9,414,519,885)
순운전자본의 변동	(12,490,282,678)	13,532,929,741	(1,537,825,888)
이자수취	4,968,769,823	6,682,144,487	3,576,143,942
배당금수취(영업)	556,178,124	515,748,549	883,959,017
이자지급(영업)	(905,959,784)	(1,391,241,245)	(1,341,586,122)
법인세납부(환급)	(681,464,511)	(875,976,538)	(1,329,183,309)
투자활동현금흐름	(24,861,018,017)	37,836,805,305	(2,133,395,339)
보증금의 감소	1,232,969,460	565,777,630	3,125,980,182
유형자산의 처분	0	8,109,091	42,427,273
매각예정자산의 처분	0	34,178,000,000	11,500,000,000
단기금융상품의 처분	535,015,214,115	257,278,038,574	246,088,099,976
장기금융상품의 처분	8,178,268,612	343,074,652	0
당기손익인식금융자산의 처분	0	110,978,013,531	0
기타포괄손익-공정가치측정금융자산의 처분	0	971,210,000	0
대여금의 감소	0	0	300,000,000
정부보조금의 수취	230,887,097	359,482,000	0
보증금의 증가	(1,163,254,460)	(2,369,631,680)	(3,446,523,998)
유형자산의 취득	(2,038,493,340)	(20,819,547,420)	(38,772,247,438)
무형자산의 취득	(299,278,719)	(2,478,573,595)	(1,084,477,216)
단기금융상품의 취득	(470,885,755,284)	(235,505,910,971)	(203,276,084,065)
장기금융상품의 취득	(92,396,644,723)	(21,079,857,977)	(15,767,892,713)
당기손익인식금융자산의 취득	(2,734,930,775)	(83,601,608,180)	0
종속기업에 대한 투자자산의 취득	0	(989,770,350)	(842,677,340)
재무활동현금흐름	12,241,070,580	(60,447,357,800)	(6,767,981,017)
유동차입금의 증가	2,000,000,000	20,000,000,000	15,912,100,000
비유동차입금의 증가	10,000,000,000	9,000,000,000	0
임대보증금의 증가	90,000,000	0	0
교환사채의 증가	30,984,500,000	0	0
정부보조금의 수취	0	0	13,899,334,720
주식선택권행사로 인한 현금유입	363,649,300	0	0
단기차입금의 감소	(21,780,000,000)	(17,000,000,000)	(9,179,400,000)
비유동차입금의 상환	(1,983,462,000)	(450,000,000)	0
유동장기부채의 상환	(1,900,000,000)	(17,900,000,000)	0
자기주식의 취득으로 인한 현금의 유출	(2,102,762,050)	(5,898,384,110)	(2,541,371,650)
정부보조금의 상환	0	(182,777,774)	(9,513,075,258)
전환사채의 감소	0	(28,250,000,000)	0
신주인수권부사채의 감소	0	(16,500,000,000)	(12,690,000,000)
금융리스부채의 지급	(888,766,870)	(676,282,516)	(51,437,429)
배당금지급	(2,542,087,800)	(2,589,913,400)	(2,604,131,400)

	제 11 기	제 10 기	제 9 기
환율변동효과 반영전 현금및현금성자산의 순증가(감소)	9,860,662,234	7,544,177,531	247,615,043
현금및현금성자산에 대한 환율변동효과	(24,554,481)	21,913,615	(48,479,592)
현금및현금성자산의순증가(감소)	9,836,107,753	7,566,091,146	199,135,451
기초현금및현금성자산	63,474,843,863	55,908,752,717	57,114,183,453
기말현금및현금성자산	73,310,951,616	63,474,843,863	57,313,318,904

5. 재무제표 분석

1. 일반사항

알에프에이치아이씨 주식회사(이하 '회사')는 유무선 통신용 Power Transistor 및 방산용 Power Amplifier의 제조 및 판매를 목적으로 1999년 8월 20일에 설립되었으며, 경기도 과천시에 본사를 두고 있습니다.

회사는 코스닥시장 상장을 위해 엔에이치기업인수목적8호(주)와 2017년 3월 27일 합병 계약을 체결하였으며 2017년 8월 18일자로 합병하였습니다. 법률상 취득자는 엔에이치기업인수목적8호(주)이며 8.718000:1의 비율로 회사를 흡수합병하여 회사의 주주에게 엔에이치기업인수목적8호(주) 보통주 102,577,225주를 부여하였습니다. 합병후 회사명은 알에프에이치아이씨 주식회사로 변경하였습니다.

당기말 현재 보통주 자본금은 13,403백만원이며 주요 주주 현황은 다음과 같습니다.

주주명	소유주식수(주)	지분율(%)
조덕수 및 특수관계자	8,903,587	33.59
자기주식	1,151,164	4.34
기타	16,448,691	62.07
합 계	26,503,442	100.00

2. 중요한 회계정책

다음은 재무제표 작성에 적용된 중요한 회계정책입니다. 이러한 정책은 별도의 언급이 없다면, 표시된 회계기간에 계속적으로 적용됩니다.

2.1 재무제표 작성 기준

회사의 재무제표는 한국채택국제회계기준(이하 기업회계기준)에 따라 작성되었습니다. 한국채택국제회계기준은 국제회계기준위원회("IASB")가 발표한 기준서와 해석서 중 대한민국이 채택한 내용을 의미합니다.

재무제표는 다음을 제외하고는 역사적 원가에 기초하여 작성하였습니다.

- 특정 금융자산과 금융부채(파생상품 포함), 공정가치로 측정하는 특정 유형자산과 투자 부동산 유형
- 순공정가치로 측정하는 매각예정자산
- 공정가치로 측정하는 조건부대가
- 확정급여제도와 공정가치로 측정하는 사외적립자산

한국채택국제회계기준은 재무제표 작성 시 중요한 회계추정의 사용을 허용하고 있으며, 회계정책을 적용함에 있어 경영진의 판단을 요구하고 있습니다. 보다 복잡하고 높은 수준의 판단이 필요한 부분이나 중요한 가정 및 추정이 필요한 부분은 주석3에서 설명하고 있습니다.

2.2 회계정책과 공시의 변경

2.2.1 회사가 채택한 제·개정 기준서 및 해석서

회사는 2025년 1월 1일로 개시하는 회계기간부터 다음의 제·개정 기준서 및 해석서를 신규로 적용하였습니다.

(1) 기업회계기준서 제1021호 '환율변동효과'와 기업회계기준서 제1101호 '한국채택국제회계기준의 최초채택' 개정 - 교환가능성 결여

통화의 교환가능성을 평가하고 다른 통화와 교환이 가능하지 않다면 현물환율을 추정하며 관련 정보를 공시하도록 하고 있습니다. 해당 기준서의 개정이 재무제표에 미치는 중요한 영향은 없습니다.

(2) 기업회계기준서 제1117호 '보험계약' 개정

보험계약을 측정하기 위해 사용한 투입변수의 추정기법이 보험 관련 법규에서 요구하는 원칙적인 추정기법과 다른 경우, 그 차이내역과 재무제표에 미치는 영향이 재무제표이용자들에게 목적적합하고 중요하다고 판단된다면 이를 공시합니다.

2.2.2 회사가 적용하지 않은 제·개정 기준서 및 해석서

제정 또는 공표되었으나 시행일이 도래하지 않아 적용하지 아니한 제·개정 기준서 및 해석서는 다음과 같습니다.

(1) 기업회계기준서 제1109호 '금융상품', 제1107호 '금융상품: 공시' 개정

실무에서 제기된 의문에 대응하고 새로운 요구사항을 포함하기 위해 기업회계기준서 제1109호 '금융상품'과 제1107호 '금융상품: 공시'가 개정되었습니다. 동 개정사항은 2026년 1월 1일 이후 시작하는 회계연도부터 적용되며, 조기적용이 허용됩니다. 주요 개정내용은 다음과 같으며, 해당 기준서의 개정이 재무제표에 미치는 중요한 영향은 없습니다.

- 특정 기준을 충족하는 경우, 결제일 전에 전자지급시스템을 통해 금융부채가 결제된 것으로(제거된 것으로) 간주할 수 있도록 허용
- 금융자산이 원리금 지급만으로 구성되어 있는지의 기준을 충족하는지 평가하기 위한 추가 지침을 명확히 하고 추가함.
- 계약상 현금흐름의 시기나 금액을 변경시키는 계약조건이 기업에 미치는 영향과 기업이 노출되는 정도를 금융상품의 각 종류별로 공시
- FVOCI 지정 지분상품에 대한 추가 공시

(2) 한국채택국제회계기준 연차개선Volume 11

한국채택국제회계기준 연차개선Volume 11은 2026년 1월 1일 이후 시작하는 회계연도부터 적용되며, 조기적용이 허용됩니다. 회사는 동 개정으로 인해 재무제표에 중요한 영향은 없을 것으로 예상하고 있습니다.

- 기업회계기준서 제1101호 '한국채택국제회계기준의 최초채택' : K-IFRS 최초 채택시 위험회피회계 적용
- 기업회계기준서 제1107호 '금융상품: 공시' : 제거 손익, 실무적용지침
- 기업회계기준서 제1109호 '금융상품' : 리스부채의 제거 회계처리와 거래가격의 정의
- 기업회계기준서 제1110호 '연결재무제표' : 사실상의 대리인 결정
- 기업회계기준서 제1007호 '현금흐름표' : 원가법

(3) 기업회계기준서 제1109호 '금융상품', 제1107호 '금융상품: 공시' 개정 - 자연에 의존하는 전력과 관련된 계약

전력 생산의 원천이 통제할 수 없는 자연 조건(예: 날씨)에 의존하기 때문에 기업이 기초 전력량의 변동성에 노출되는 계약으로 자연에 의존하는 전력과 관련된 계약을 정의하고, '자연에 의존하는 전력을 매입 또는 매도하는 계약'이 자가 사용 예외의 평가 대상임을 명확히 하였습니다. 또한, 자연에 의존하는 예상 전력거래의 '변동 가능 명목수량'을 '위험회피대상항목'으로 지정할 수 있게 하는 등 위험회피회계 요건을 변경하고, 관련 공시를 추가하였습니다. 동 개정사항은 2026년 1월 1일 이후 시작하는 회계연도부터 적용되며, 조기적용이 허용됩니다. 해당 기준서의 개정이 재무제표에 미치는 중요한 영향은 없습니다.

(4) 기업회계기준서 제1118호 '재무제표 표시와 공시' 제정

기업회계기준서 제1118호 '재무제표 표시와 공시'는 제1001호 '재무제표 표시'를 대체합니다. 제1118호가 도입한 새로운 표시 요구사항은 특히 영업손익의 정의와 관련하여 유사 기업 간 재무성과의 비교가능성을 향상시킬 것입니다. 또한, '경영진이 정의한 성과측정치'의 공시 요구사항은 투명성을 강화할 것입니다. 기준서는 2027년 1월 1일 이후 시작하는 회계연도부터 적용되며, 조기도입이 가능합니다. 기준서의 소급작성 요구에 따라, 2026년 12월 31일로 종료되는 회계연도의 비교정보는 기업회계기준서 제1118호에 따라 재작성됩니다.

회사는 제1118호를 아직 채택하지 않았으며, 기준서 적용이 회사에 미치는 영향을 평가 중입니다. 회사는 전환 계획을 수립하고 2027년 3월 31일 종료되는 기간의 제1118호에 따른 첫 중간재무제표 및 2027년 12월 31일 종료되는 회계연도의 연차재무제표 보고를 예정대로 준비하고 있습니다.

2.3 종속기업

회사의 재무제표는 한국채택국제회계기준 제1027호 '별도재무제표'에 따른 별도재무제표입니다. 종속기업, 공동기업 및 관계기업 투자는 지분법으로 측정하고 있습니다. 또한, 종속기업, 공동기업 및 관계기업으로부터 수취하는 배당금은 배당에 대한 권리가 확정되는 시점에 지분법장부금액에서 차감하여 회계처리합니다.

2.4 외화환산

(1) 기능통화와 표시통화

회사는 회사 내 개별기업의 재무제표에 포함되는 항목들을 각각의 영업활동이 이뤄지는 주된 경제 환경에서의 통화("기능통화")를 적용하여 측정하고 있습니다. 지배기업의 기능통화는 대한민국 원화이며, 별도재무제표는 대한민국 원화로 표시되어 있습니다.

(2) 외화거래와 보고기간말의 환산

외화거래는 거래일의 환율 또는 재측정되는 항목인 경우 평가일의 환율을 적용한 기능통화로 인식됩니다. 외화거래의 결제나 화폐성 외화 자산·부채의 환산에서 발생하는 외환차이는 당기손익으로 인식됩니다. 다만, 조건을 충족하는 현금흐름위험회피나 순투자의 위험회피의 효과적인 부분과 관련되거나 보고기업의 해외사업장에 대한 순투자의 일부인 화폐성항목에서 생기는 손익은 기타포괄손익으로 인식합니다.

차입금과 관련된 외환차이는 손익계산서에 '금융수익' 또는 '금융비용'로 표시되며, 다른 외환차이는 기타수익 또는 기타비용에 표시됩니다.

비화폐성 금융자산·부채로부터 발생하는 외환차이는 공정가치 변동손익의 일부로 보아 당기손익-공정가치 측정 지분상품으로부터 발생하는 외환차이는 당기손익으로, 기타포괄

손익-공정가치 측정 지분상품의 외환차이는 기타포괄손익에 포함하여 인식됩니다.

2.5 금융자산

(1) 분류

회사는 다음의 측정 범주로 금융자산을 분류합니다.

- 당기손익-공정가치 측정 금융자산
- 기타포괄손익-공정가치 측정 금융자산
- 상각후원가 측정 금융자산

금융자산은 금융자산의 관리를 위한 사업모형과 금융자산의 계약상 현금흐름 특성에 근거하여 분류합니다.

공정가치로 측정하는 금융자산의 손익은 당기손익 또는 기타포괄손익으로 인식합니다. 채무상품에 대한 투자는 해당 자산을 보유하는 사업모형에 따라 그 평가손익을 당기손익 또는 기타포괄손익으로 인식합니다. 회사는 금융자산을 관리하는 사업모형을 변경하는 경우에만 채무상품을 재분류합니다.

단기매매항목이 아닌 지분상품에 대한 투자는 최초 인식시점에 후속적인 공정가치 변동을 기타포괄손익으로 표시할 것을 지정하는 취소불가능한 선택을 할 수 있습니다. 지정되지 않은 지분상품에 대한 투자의 공정가치 변동은 당기손익으로 인식합니다.

(2) 측정

회사는 최초 인식시점에 금융자산을 공정가치로 측정하며, 당기손익-공정가치 측정 금융자산이 아닌 경우에 해당 금융자산의 취득과 직접 관련되는 거래원가는 공정가치에 가산합니다. 당기손익-공정가치 측정 금융자산의 거래원가는 당기손익으로 비용처리합니다.

내재파생상품을 포함하는 복합계약은 계약상 현금흐름이 원금과 이자로만 구성되어 있는지를 결정할 때 해당 복합계약 전체를 고려합니다.

① 채무상품

금융자산의 후속적인 측정은 금융자산의 계약상 현금흐름 특성과 그 금융자산을 관리하는 사업모형에 근거합니다. 회사는 채무상품을 다음의 세 범주로 분류합니다.

(가) 상각후원가

계약상 현금흐름을 수취하기 위해 보유하는 것이 목적인 사업모형 하에서 금융자산을 보유하고, 계약상 현금흐름이 원리금만으로 구성되어 있는 자산은 상각후원가로 측정합니다. 상각후원가로 측정하는 금융자산으로서 위험회피관계의 적용 대상이 아닌 금융자산의 손익은 해당 금융자산을 제거하거나 손상할 때 당기손익으로 인식합니다. 유효이자율법에

따라 인식하는 금융자산의 이자수익은 '금융수익'에 포함됩니다.

(나) 기타포괄손익-공정가치 측정 금융자산

계약상 현금흐름의 수취와 금융자산의 매도 둘 다를 통해 목적을 이루는 사업모형 하에서 금융자산을 보유하고, 계약상 현금흐름이 원리금만으로 구성되어 있는 금융자산은 기타포괄손익-공정가치로 측정합니다. 손상차손(환입)과 이자수익 및 외환손익을 제외하고는, 공정가치로 측정하는 금융자산의 평가손익은 기타포괄손익으로 인식합니다. 금융자산을 제거할 때에는 인식한 기타포괄손익누계액을 자본에서 당기손익으로 재분류합니다. 유효 이자율법에 따라 인식하는 금융자산의 이자수익은 '금융수익'에 포함됩니다. 외환손익은 '금융수익' 또는 '금융비용'으로 표시하고 손상차손은 '기타비용'으로 표시합니다.

(다) 당기손익-공정가치 측정 금융자산

상각후원가 측정이나 기타포괄손익-공정가치 측정 금융자산이 아닌 채무상품은 당기손익-공정가치로 측정됩니다. 위험회피관계가 적용되지 않는 당기손익-공정가치 측정 채무상품의 손익은 당기손익으로 인식하고 발생한 기간에 손익계산서에 '금융수익' 또는 '금융비용'으로 표시합니다.

② 지분상품

회사는 모든 지분상품에 대한 투자를 후속적으로 공정가치로 측정합니다. 공정가치 변동을 기타포괄손익으로 표시할 것을 선택한 장기적 투자목적 또는 전략적 투자목적의 지분상품에 대해 기타포괄손익으로 인식한 금액은 해당 지분상품을 제거할 때에도 당기손익으로 재분류하지 않습니다. 이러한 지분상품에 대한 배당수익은 회사가 배당을 받을 권리가 확정된 때 '금융수익'으로 당기손익으로 인식합니다.

당기손익-공정가치로 측정하는 금융자산의 공정가치 변동은 손익계산서에 '금융수익' 또는 '금융비용'으로 표시합니다. 기타포괄손익-공정가치로 측정하는 지분상품에 대한 손상차손(환입)은 별도로 구분하여 인식하지 않습니다.

(3) 손상

회사는 미래전망정보에 근거하여 상각후원가로 측정하거나 기타포괄손익-공정가치로 측정하는 채무상품에 대한 기대신용손실을 평가합니다. 손상 방식은 신용위험의 유의적인 증가 여부에 따라 결정됩니다. 단, 매출채권 및 리스채권에 대해 회사는 채권의 최초 인식 시점부터 전체기간 기대신용손실을 인식하는 간편법을 적용합니다 (회사가 신용위험이 유의적으로 증가하였는지를 결정하는 방법은 주석 4.1.2 신용위험 참조).

(4) 인식과 제거

금융자산의 정형화된 매입 또는 매도는 매매일에 인식하거나 제거합니다. 금융자산은 현금흐름에 대한 계약상 권리가 소멸하거나 금융자산을 양도하고 소유에 따른 위험과 보상

의 대부분을 이전한 경우에 제거됩니다.

회사가 금융자산을 양도한 경우라도 채무자의 채무불이행시의 소구권 등으로 양도한 금융 자산의 소유에 따른 위험과 보상의 대부분을 회사가 보유하는 경우에는 이를 제거하지 않고 그 양도자산 전체를 계속하여 인식하되, 수취한 대가를 금융부채로 인식합니다. 해당 금융부채는 재무상태표에 '차입금'으로 분류하고 있습니다.

(5) 금융상품의 상계

금융자산과 부채는 인식한 자산과 부채에 대해 법적으로 집행가능한 상계권리를 현재 보유하고 있고, 순액으로 결제하거나 자산을 실현하는 동시에 부채를 결제할 의도를 가지고 있을 때 상계하여 재무상태표에 순액으로 표시합니다. 법적으로 집행가능한 상계권리는 미래사건에 좌우되지 않으며, 정상적인 사업과정의 경우와 채무불이행의 경우 및 지급불능이나 파산의 경우에도 집행가능한 것을 의미합니다.

2.6 파생상품

파생상품은 파생상품 계약 체결 시점에 공정가치로 최초 인식되며 이후 공정가치로 재측정됩니다. 위험회피회계의 적용 요건을 충족하지 않는 파생상품은 매매목적으로 분류되고 파생상품의 공정가치변동은 거래의 성격에 따라 '금융수익(비용)'으로 손익계산서에 인식됩니다.

2.7 매출채권

매출채권은 유의적인 금융요소를 포함하지 않는 경우에는 무조건적인 대가의 금액으로, 유의적인 금융요소를 포함하는 경우에는 공정가치로 최초 인식합니다. 매출채권은 후속적으로 유효이자율법을 적용한 상각후원가에 손실충당금을 차감하여 측정됩니다(회사의 매출채권 회계처리에 대한 추가적인 사항은 주석 9, 손상에 대한 회계정책은 주석 9(2) 참조).

2.8 재고자산

재고자산은 원가와 순실현가능가치 중 작은 금액으로 표시되고, 재고자산의 원가는 총평균법(미착품은 개별법)에 따라 결정됩니다.

2.9 매각예정비유동자산(또는 처분자산집단)

비유동자산(또는 처분자산집단)은 장부금액이 매각거래를 통하여 주로 회수되고, 매각될 가능성이 매우 높은 경우에 매각예정으로 분류되며, 그러한 자산은 장부금액과 순공정가치 중 작은 금액으로 측정됩니다.

2.10 유형자산

유형자산은 원가에서 감가상각누계액과 손상차손누계액을 차감하여 표시됩니다. 역사적 원가는 자산의 취득에 직접적으로 관련된 지출을 포함합니다.

토지를 제외한 자산은 취득원가에서 잔존가치를 제외하고, 다음의 추정 경제적 내용연수에 걸쳐 정액법으로 상각됩니다.

구 분	내 용 연 수
건물	40년
기계장치	5년
차량운반구	5년
공구와기구	5년
비품	5년
시설장치	5년
리스자산	5년

유형자산의 감가상각방법과 잔존가치 및 경제적 내용연수는 매 회계연도 말에 재검토되고 필요한 경우 추정의 변경으로 조정됩니다.

2.11 차입원가

적격자산의 취득, 건설 또는 생산과 직접 관련된 차입원가는 당해 자산 원가의 일부로 자본화되며, 적격자산을 취득하기 위한 특정목적 차입금의 일시적 운용에서 발생한 투자이익은 당 회계기간 동안 자본화 가능한 차입원가에서 차감됩니다. 기타 차입원가는 발생기간에 비용으로 인식됩니다.

2.12 정부보조금

정부보조금은 보조금의 수취와 정부보조금에 부가된 조건의 준수에 대한 합리적인 확신이 있을 때 공정가치로 인식됩니다. 자산관련보조금은 자산의 장부금액을 계산할 때 차감하여 표시되며, 수익관련보조금은 이연하여 정부보조금의 교부 목적과 관련된 비용에서 차감하여 표시됩니다.

2.13 무형자산

영업권을 제외한 무형자산은 역사적 원가로 최초 인식되고, 원가에서 상각누계액과 손상차손누계액을 차감한 금액으로 표시됩니다.

내부적으로 창출한 무형자산의 원가는 무형자산의 인식기준을 최초로 충족시킨 이후에 발생한 지출금액의 합으로 하며 그 자산의 창출, 제조 및 경영자가 의도하는 방식으로 운영될 수 있게 준비하는 데 필요한 직접 관련된 모든 원가를 포함하고 있습니다. 회원권은 이용 가능 기간에 대하여 예측가능한 제한이 없으므로 내용연수가 한정되지 않아 상각되지

않습니다. 한정된 내용연수를 가지는 다음의 무형자산은 추정내용연수동안 정액법으로 상각됩니다.

구 분	내 용 연 수
산업재산권	5년
소프트웨어	5년
회원권	비한정

2.14 투자부동산

임대수익이나 투자차익을 목적으로 보유하고 있는 부동산(사용권 자산을 포함)은 투자부동산으로 분류됩니다. 투자부동산은 최초 인식시점에 원가로 측정되며, 최초 인식 후에는 원가에서 감가상각누계액과 손상차손누계액을 차감한 금액으로 표시됩니다. 투자부동산 중 토지를 제외한 투자부동산은 추정 경제적 내용연수 40년 동안 정액법으로 상각됩니다.

2.15 비금융자산의 손상

영업권이나 내용연수가 비한정인 무형자산에 대하여는 매년, 상각대상 자산에 대하여는 자산손상을 시사하는 징후가 있을 때 손상검사를 수행하고 있습니다. 손상차손은 회수가 가능액(사용가치 또는 처분부대원가를 차감한 공정가치 중 높은 금액)을 초과하는 장부금액 만큼 인식되고 영업권 이외의 비금융자산에 대한 손상차손은 매 보고기간말에 환입가능성이 검토됩니다.

2.16 매입채무와 기타채무

매입채무와 기타채무는 회사가 보고기간말 전에 제공받은 재화나 용역에 대하여 지급하지 않은 부채입니다. 해당 채무는 무담보이며, 인식 후에 통상 30일 이내에 지급됩니다. 매입채무와 기타채무는 보고기간 후 12개월 후에 지급기일이 도래하는 것이 아니라면 재무상태표에서 유동부채로 표시합니다. 해당 채무는 최초에 공정가치로 인식하고 이후 유효이자율법을 사용한 상각후원가로 측정합니다.

2.17 금융부채

(1) 분류 및 측정

회사의 당기손익-공정가치 측정 금융부채는 단기매매목적의 금융상품입니다. 주로 단기 간 내에 재매입할 목적으로 부담하는 금융부채는 단기매매금융부채로 분류됩니다. 또한, 위험회피회계의 수단으로 지정되지 않은 파생상품이나 금융상품으로부터 분리된 내재파생상품도 단기매매금융부채로 분류됩니다.

당기손익-공정가치 측정 금융부채, 금융보증계약, 금융자산의 양도가 제거조건을 충족하지 못하는 경우에 발생하는 금융부채를 제외한 모든 비파생금융부채는 상각후원가로 측정

하는 금융부채로 분류되고 있으며, 재무상태표 상 '매입채무및기타채무', '차입금' 등으로 표시됩니다.

차입금은 공정가치에서 발생한 거래원가를 차감한 금액으로 최초 인식하고 이후 상각후원가로 측정합니다. 받은 대가(거래원가 차감 후)와 상환금액의 차이는 유효이자율법을 사용하여 기간에 걸쳐 당기손익으로 인식합니다. 차입한도를 제공받기 위해 지급한 수수료는 차입한도의 일부나 전부로서 차입을 실행할 가능성이 높은(probable) 범위까지는 차입금의 거래원가로 인식합니다. 이 경우 수수료는 차입을 실행할 때까지 이연합니다. 차입한도약정의 일부나 전부로서 차입을 실행할 가능성이 높다는 증거가 없는 범위의 관련 수수료는 유효성을 제공하는 서비스에 대한 선급금으로서 자산으로 인식 후 관련된 차입한도 기간에 걸쳐 상각합니다.

특정일에 의무적으로 상환해야 하는 우선주는 부채로 분류됩니다. 이러한 우선주에 대한 유효이자율법에 따른 이자비용은 다른 금융부채에서 인식한 이자비용과 함께 손익계산서 상 '금융비용'으로 인식됩니다.

보고기간 후 12개월 이상 부채의 결제를 연기할 수 있는 실질적인 권리를 가지고 있지 않다면 차입금은 유동부채로 분류합니다.

회사가 보고기간말 또는 보고기간말 이전에 약정사항을 준수하도록 요구받는다면, 이러한 약정사항은 부채의 유동 비유동 분류에 고려합니다. 보고기간 후에만 약정사항을 준수하도록 요구받는다면, 이러한 약정사항은 기말 유동성 분류에 영향을 미치지 않습니다.

(2) 제거

금융부채는 계약상 의무가 이행, 취소 또는 만료되어 소멸되거나 기존 금융부채의 조건이 실질적으로 변경된 경우에 재무상태표에서 제거됩니다. 소멸하거나 제3자에게 양도한 금융부채의 장부금액과 지급한 대가(양도한 비현금자산이나 부담한 부채를 포함)의 차액은 당기손익으로 인식합니다.

2.18 복합금융상품

회사가 발행한 복합금융상품은 보유자의 선택에 의해 지분상품으로 교환될 수 있는 교환사채입니다.

동 복합금융상품의 부채요소는 최초에 동일한 조건의 교환권이 없는 금융부채의 공정가치로 인식하고, 이후 전환일 또는 만기일까지 상각후원가로 측정합니다. 자본요소는 복합금융상품 전체의 공정가치와 부채요소의 공정가치의 차이로 최초 인식되며, 후속적으로 재측정되지 않습니다. 복합금융상품의 발행과 직접적으로 관련된 거래원가는 부채요소와 자본요소의 최초 인식 금액에 비례하여 배분됩니다.

2.19 총당부채

과거사건의 결과로 현재의 법적의무나 의제의무가 존재하고, 그 의무를 이행하기 위한 자원의 유출가능성이 높으며, 당해 금액의 신뢰성 있는 추정이 가능한 경우 판매보증충당부채, 복구충당부채 및 소송충당부채 등을 인식하고 있습니다. 충당부채는 의무를 이행하기 위하여 예상되는 지출액의 현재가치로 측정되며, 시간경과로 인한 충당부채의 증가는 이 자비용으로 인식됩니다.

2.20 당기법인세 및 이연법인세

법인세비용은 당기법인세와 이연법인세로 구성됩니다. 법인세는 기타포괄손익이나 자본에 직접 인식된 항목과 관련된 금액은 해당 항목에서 직접 인식하며, 이를 제외하고는 당기손익으로 인식됩니다.

당기법인세비용은 보고기간말 현재 제정되었거나 실질적으로 제정된 세법에 근거하여 측정합니다. 경영진은 적용 가능한 세법 규정이 해석에 따라 달라질 수 있는 상황에 대하여 회사가 세무신고 시 적용한 세무정책에 대하여 주기적으로 평가하고 있으며, 세무당국이 불확실한 법인세 처리를 수용할 가능성이 높은지 고려합니다. 회사는 법인세 측정 시 가장 가능성이 높은 금액 또는 기댓값 중 불확실성의 해소를 더 잘 예측할 것으로 예상되는 방법을 사용하여 불확실성의 영향을 반영합니다.

이연법인세는 자산과 부채의 장부금액과 세무기준액의 차이로 발생하는 일시적차이에 대하여 장부금액을 회수하거나 결제할 때의 예상 법인세효과로 인식됩니다. 하지만 영업권을 최초로 인식하는 경우에는 이연법인세부채를 인식하지 않습니다. 또한, 사업결합 이외의 거래에서 자산·부채를 최초로 인식할 때 발생하는 이연법인세 자산과 부채는 그 거래가 회계이익이나 과세소득에 영향을 미치지 않고, 동일한 금액으로 가산할 일시적차이와 차감할 일시적차이를 발생시키지 않는다면 인식되지 않습니다. 이연법인세 자산과 부채는 보고기간말까지 제정되었거나 실질적으로 제정된 세율(및 세법)에 근거하여 당해 자산이 실현되거나 부채가 결제될 회계기간에 적용될 것으로 기대되는 세율을 사용하여 측정합니다.

이연법인세자산은 차감할 일시적차이가 사용될 수 있는 미래 과세소득의 발생가능성이 높은 경우에 인식됩니다.

종속기업, 관계기업 및 공동기업 투자지분과 관련된 가산할 일시적차이에 대해 소멸시점을 통제할 수 있고 예측가능한 미래에 일시적차이가 소멸하지 않을 가능성이 높은 경우를 제외하고 이연법인세부채를 인식하고 있습니다. 또한 이러한 자산으로부터 발생하는 차감할 일시적차이에 대하여 일시적차이가 예측가능한 미래에 소멸할 가능성이 높고 일시적차이가 사용될 수 있는 과세소득이 발생할 가능성이 높은 경우에만 이연법인세자산을 인식하고 있습니다.

이연법인세 자산과 부채는 법적으로 당기법인세자산과 당기법인세부채를 상계할 수 있는 권리를 회사가 보유하고 있고, 이연법인세 자산과 부채가 동일한 과세당국에 의해서 부과되는 법인세와 관련된 경우에 상계합니다. 당기법인세 자산과 부채는 법적으로 상계할 수

있는 권리를 회사가 보유하고 있고, 순액으로 결제할 의도가 있거나 자산을 실현하는 동시에 부채를 결제하려는 의도가 있는 경우에 상계합니다.

2.21 종업원급여

(1) 퇴직급여

회사의 퇴직연금제도는 확정기여제도이며, 회사가 고정된 금액의 기여금을 별도 기금에 지급하는 퇴직연금제도로, 기여금은 종업원이 근무 용역을 제공했을 때 비용으로 인식됩니다.

(2) 주식기준보상

종업원에게 부여한 주식결제형 주식기준보상은 부여일에 지분상품의 공정가치로 측정되며, 가득기간에 걸쳐 종업원 급여비용으로 인식됩니다. 가득될 것으로 예상되는 지분상품의 수량은 매 보고기간말에 비시장성과조건을 고려하여 재측정되며, 당초 추정치로부터의 변동액은 당기손익과 자본으로 인식됩니다.

주식선택권의 행사시점에 신주를 발행할 때 직접적으로 관련되는 거래비용을 제외한순유입액은 자본금(명목가액)과 주식발행초과금으로 인식됩니다.

회사 내 종속기업의 종업원에게 회사의 지분상품을 주식선택권으로 부여하는 경우 출자로 회계처리합니다. 부여시점의 지분상품의 공정가치에 근거하여 산출된 종업원용역의 공정가치는 가득기간에 걸쳐 종속기업에 대한 투자금액의 증가로 회계처리되며, 이에 상응하는 금액은 기타자본항목으로 인식됩니다.

2.22 수익인식

회사는 기업회계기준서 제1115호 '고객과의 계약에서 생기는 수익'의 적용범위에 포함되는 고객과의 모든 계약에 5단계 수익인식모형(① 계약 식별 → ② 수행의무식별 → ③ 거래가격 산정 → ④ 거래가격을 수행의무에 배분 → ⑤ 수행의무 이행 시 수익 인식)을 적용하여 수익을 인식합니다.

(1) 수행의무의 식별

회사는 유무선 통신용 Power Transistor , 방산용 Power Amplifier 등을 제조하여 고객에게 판매하는 사업을 영위하고 있습니다. 회사는 ① 고객이 재화나 용역 그자체에서 효익을 얻거나 고객이 쉽게 구할 수 있는 다른 자원과 함께하여 그 재화나 용역에서 효익을 얻을 수 있고, ② 고객에게 재화나 용역을 이전하기로 하는 약속을 계약 내의 다른 약속과 별도로 식별해 낼 수 있다면 구별되는 별도의 수행의무로 식별합니다.

(2) 한 시점에 이행하는 수행의무

재화의 판매에 따른 수익은 자산을 이전하여 수행의무를 이행할 때 인식하고 있으며, 한 시

점에 이행하는 수행의무는 고객에게 재화나 용역에 대한 통제를 이전하는 시점에 이행되고 있습니다. 회사는 수행의무를 이행하는 시점을 판단하기 위한 통제 이전의 지표로 다음을 참고하고 있습니다.

- ① 기업은 자산에 대해 현재 지급청구권이 있다
 - ② 고객에게 자산의 법적 소유권이 있다
 - ③ 기업이 자산의 물리적 점유를 이전하였다
 - ④ 자산의 소유에 따른 유의적인 위험과 보상이 고객에게 있다
 - ⑤ 고객이 자산을 인수하였다
- (3) 변동대가

회사는 계약에서 약속한 대가에 변동금액이 포함된 경우에 고객에게 약속한 재화나 용역을 이전하고 그 대가로 받을 권리를 갖게 될 금액을 추정하고 있습니다. 대가는 할인(discount), 리베이트, 환불, 공제(credits), 가격할인(price concessions), 장려금(incentives), 성과보너스, 위약금이나 그 밖의 비슷한 항목 때문에 변동될 수 있습니다. 회사가 대가를 받을 권리가 미래 사건의 발생 여부에 달려있는 경우에도 약속한 대가는 변동될 수 있습니다. 예를 들면 반품권을 부여하여 제품을 판매하거나 특정 단계에 도달해야 고정금액의 성과보너스를 주기로 약속한 경우에 대가는 변동될 수 있습니다.

(4) 유의적인 금융요소

회사는 거래가격을 산정할 때, 계약 당사자들 간에 합의한 지급시기 때문에 고객에게 재화나 용역을 이전하면서 유의적인 금융 효익이 고객이나 기업에 제공되는 경우에는 화폐의 시간가치가 미치는 영향을 반영하여 약속된 대가를 조정하고 있습니다.

다만, 계약을 개시할 때 기업이 고객에게 약속한 재화나 용역을 이전하는 시점과 고객이 그에 대한 대가를 지급하는 시점 간의 기간이 1년 이내일 것이라고 예상한다면 유의적인 금융요소의 영향을 반영하여 약속한 대가(금액)를 조정하지 않는 실무적 간편법을 적용하고 있습니다.

(5) 거래가격의 배분

회사는 하나의 계약에서 식별된 여러 수행의무에 상대적 개별 판매가격을 기초로 거래가격을 배분합니다.

(6) 계약자산 및 계약부채

계약자산은 기업이 고객에게 이전한 재화나 용역에 대하여 그 대가를 받을 기업의 권리이며, 계약부채는 기업이 고객에게서 이미 받은 대가(또는 지급기일이 된 대가)에 상응하여 고객에게 재화나 용역을 이전하여야 하는 기업의 의무로 정의됩니다. 회사는 한 계약에서 발생한 계약자산과 계약부채는 상계하여 순액으로 재무상태표에 표시하고 있습니다.

2.23 리스

(1) 리스제공자

회사가 리스제공자인 경우 운용리스에서 생기는 리스수익은 리스기간에 걸쳐 정액기준으로 인식합니다. 운용리스 체결 과정에서 부담하는 리스개설직접원가를 기초자산의 장부금액에 더하고 리스료 수익과 같은 기준으로 리스기간에 걸쳐 비용으로 인식합니다. 각 리스 자산은 재무상태표에서 그 특성에 기초하여 표시하였습니다.

(2) 리스이용자

회사는 다양한 사무실, 창고, 소매매장, 장비, 자동차를 리스하고 있습니다. 리스계약은 일반적으로 3~8년의 고정기간으로 체결되지만 아래 (3)에서 설명하는 연장선택권이 있을 수 있습니다.

계약에는 리스요소와 비리스요소가 모두 포함될 수 있습니다. 회사는 상대적 개별 가격에 기초하여 계약 대가를 리스요소와 비리스요소에 배분하였습니다.

리스조건은 개별적으로 협상되며 다양한 계약조건을 포함합니다. 리스계약에 따라 부과되는 다른 제약은 없지만 리스자산을 차입금의 담보로 제공할 수는 없습니다.

회사는 계약이 집행가능한 기간 내에서 해지불능기간에 리스이용자가 연장선택권을 행사할 것이 상당히 확실한 경우의 그 대상기간과 종료선택권을 행사하지 않을 것이 상당히 확실한 경우의 그 대상기간을 포함하여 리스기간을 산정합니다. 회사는 리스이용자와 리스제공자가 각각 다른 당사자의 동의 없이 종료할 수 있는 권리가 있는 경우 계약을 종료할 때 부담할 경제적 불이익을 고려하여 집행가능한 기간을 산정합니다.

리스에서 생기는 자산과 부채는 최초에 현재가치기준으로 측정합니다. 리스부채는 다음 리스료의 순현재가치를 포함합니다.

- 받을 리스 인센티브를 차감한 고정리스료(실질적인 고정리스료 포함)
- 개시일 현재 지수나 요율을 사용하여 최초 측정된, 지수나 요율(이율)에 따라 달라지는 변동리스료
- 잔존가치보증에 따라 회사(리스이용자)가 지급할 것으로 예상되는 금액
- 회사(리스이용자)가 매수선택권을 행사할 것이 상당히 확실한 경우에 그 매수선택권의 행사가격
- 회사(리스이용자)가 리스 연장선택권을 행사할 것이 상당히 확실한 경우에 연장선택권에 따라 지급할 금액
- 리스기간이 회사(리스이용자)의 종료선택권 행사를 반영하는 경우에 그 리스를 종료하기 위하여 부담하는 금액

리스이용자가 리스 연장선택권을 행사할 것이 상당히 확실한(reasonably certain) 경우 그 선택권의 행사에 따라 지급할 리스료 또한 리스부채의 측정에 포함됩니다.

리스의 내재이자율을 쉽게 산정할 수 있는 경우 그 이자율로 리스료를 할인합니다. 내재이

자율을 쉽게 산정할 수 없는 경우에는 리스이용자가 비슷한 경제적 환경에서 비슷한 기간에 걸쳐 비슷한 담보로 사용권자산과 가치가 비슷한 자산을 획득하는 데 필요한 자금을 차입한다면 지급해야 할 이자율인 리스이용자의 증분차입이자율을 사용합니다.

회사는 증분차입이자율을 다음과 같이 산정합니다.

- 가능하다면 개별 리스이용자가 받은 최근 제3자 금융 이자율에 제3자 금융을 받은 이후 재무상태의 변경을 반영
- 국가, 통화, 담보, 보증과 같은 리스에 특정한 조정을 반영

개별 리스이용자가 리스와 비슷한 지급일정을 가진 분할상환 차입금 이자율을 쉽게 관측(최근의 금융 또는 시장 자료를 통해)할 수 있는 경우, 회사는 증분차입이자율을 산정할 때 그 이자율을 시작점으로 사용합니다.

회사는 지수나 요율에 따라 달라지는 변동리스료의 경우 지수나 요율이 유효할 때까지 리스부채에 포함하지 않는 변동리스료의 잠재적 미래 증가 위험에 노출되어 있습니다. 지수나 요율에 따라 달라지는 리스료의 조정액이 유효한 시점에서 리스부채를 재평가하고 사용권자산을 조정합니다.

각 리스료는 리스부채의 상환과 금융비용으로 배분합니다. 금융비용은 각 기간의 리스부채 잔액에 대하여 일정한 기간 이자율이 산출되도록 계산된 금액을 리스기간에 걸쳐 당기손익으로 인식합니다.

사용권자산은 다음 항목들로 구성된 원가로 측정합니다.

- 리스부채의 최초 측정금액
- 받은 리스 인센티브를 차감한 리스개시일이나 그 전에 지급한 리스료
- 리스이용자가 부담하는 리스개설직접원가
- 복구원가의 추정치

사용권자산은 리스개시일부터 사용권자산의 내용연수 종료일과 리스기간 종료일 중 이른 날까지의 기간동안 감가상각합니다. 회사가 매수선택권을 행사할 것이 상당히 확실한(reasonably certain) 경우 사용권자산은 기초자산의 내용연수에 걸쳐 감가상각합니다.

장비 및 차량운반구의 단기리스와 모든 소액자산 리스와 관련된 리스료는 정액 기준에 따라 당기손익으로 인식합니다. 단기리스는 매수선택권 없이 리스기간이 12개월 이하인 리스이며, 소액리스자산은 IT기기와 소액의 사무실 가구로 구성되어 있습니다.

(3) 연장선택권 및 종료선택권

회사 전체에 걸쳐 다수의 부동산 및 시설장치 리스계약에 연장선택권 및 종료선택권을 포함하고 있습니다. 이러한 조건들은 계약 관리 측면에서 운영상의 유연성을 극대화하기 위해 사용됩니다. 보유하고 있는 대부분의 연장선택권 및 종료선택권은 해당 리스제공자가 아니라 회사가 행사할 수 있습니다.

2.24 영업부문

영업부문별 정보는 최고경영의사결정자에게 내부적으로 보고되는 방식에 기초하여 공시됩니다(주석 36 참조). 최고경영의사결정자는 영업부문에 배부될 자원과 영업부문의 성과를 평가하는데 책임이 있으며, 회사는 전략적 의사결정을 수행하는 이사회를 최고이사결정기구로 보고 있습니다.

2.25 재무제표 승인

회사의 재무제표는 2026년 1월 26일자로 이사회에서 승인됐으며, 정기주주총회에서 수정 승인 될 수 있습니다.

3. 중요한 회계추정 및 가정

재무제표 작성에는 미래에 대한 가정 및 추정이 요구되며 경영진은 회사의 회계정책을 적용하기 위해 판단이 요구됩니다. 추정 및 가정은 지속적으로 평가되며, 과거 경험과 현재의 상황에 비추어 합리적으로 예측가능한 미래의 사건을 고려하여 이루어집니다. 회계 추정의 결과가 실제 결과와 동일한 경우는 드물 것이므로 중요한 조정을 유발할 수 있는 유의적인 위험을 내포하고 있습니다.

다음 회계연도에 자산 및 부채 장부금액의 조정에 영향을 미칠 수 있는 경영진 판단과 유의적 위험에 대한 추정 및 가정은 다음과 같습니다. 일부 항목에 대한 유의적인 판단 및 추정에 대한 추가적인 정보는 개별 주석에 포함되어 있습니다.

(1) 법인세

회사의 과세소득에 대한 법인세는 세법 및 과세당국의 결정을 적용하여 산정되므로 최종 세효과를 산정하는 데에는 불확실성이 존재합니다(주석 30 참조).

회사는 특정 기간동안 과세소득의 일정 금액을 투자, 임금증가 등에 사용하지 않았을 때 세법에서 정하는 방법에 따라 산정된 법인세를 추가로 부담합니다. 따라서, 해당 기간의 당기법인세와 이연법인세를 측정할 때 이에 따른 세효과를 반영하여야 하고, 이로 인해 회사가 부담할 법인세는 각 연도의 투자, 임금증가 등의 수준에 따라 달라지므로 최종 세효과를 산정하는 데에는 불확실성이 존재합니다.

(2) 재고자산 평가

재고자산은 순실현가능가치와 취득원가 중 낮은 금액으로 평가하고 있으며, 순실현가능가치는 예상되는 판매가격과 판매부대비용 등의 추정에 기초하여 결정하고 있습니다. 또한, 진부화 재고자산에 대해서도 순실현가능가치를 추정하여 평가하고 있습니다. 이러한 추정은 시장상황 및 과거 경험 등에 기초하여 이루어집니다(주석 10 참조).

(3) 복합금융상품 금융부채요소의 공정가치

복합금융상품은 부채요소와 자본요소로 분리 인식합니다. 주계약의 공정가치는 계약상 약정된 현금흐름을 유사한 신용상태를 가진 전환요소가 없는 채무상품의 시장이자율로 할인한 현재가치로 측정합니다. 할인율은 발행회사의 신용등급 및 잔존만기를 고려하여 고시되는 회사채 수익률을 기초로 하여 현금흐름에 대응되는 현물이자율을 산출합니다(주석 20 참조).

4. 금융위험관리

위험회피회계에 관련된 위험관리전략에 대한 공시

	공시금액
위험에 대한 노출정도에 대한 기술	회사는 여러 활동으로 인하여 시장위험(환위험, 가격위험 및 이자율위험), 신용위험 및 유동성위험과 같은 다양한 재무위험에 노출되어 있습니다.
위험관리의 목적, 정책 및 절차에 대한 기술	회사의 전반적인 위험관리정책은 금융시장의 예측불가능성에 초점을 맞추고 있으며 재무성과에 잠재적으로 불리할 수 있는 효과를 최소화하는데 중점을 두고 있습니다. 위험관리는 이사회에서 승인한 정책에 따라 이루어지고 있습니다. 이사회는 외환위험, 이자율위험, 신용위험, 파생금융상품과 비파생금융상품의 이용 및 유동성을 초과하는 투자와 같은 특정 분야에 관한 문서화된 정책뿐 아니라, 전반적인 위험관리에 대한 문서화된 정책을 검토, 승인합니다.

외화금융자산의 통화별 내역

당기

(단위 : 천원)

	위험		
	시장위험		
	환위험		
	기능통화 또는 표시통화		기능통화 또는 표시통화 합계
	USD	EUR	
외화금융자산, 기초통화금액(USD) [USD, 일]	13,511,717		
외화금융자산, 기초통화금액(EUR) [EUR, 일]		1,966,170	
외화금융자산, 원화환산금액	19,387,963	3,314,413	22,702,376

전기

(단위 : 천원)

	위험		
	시장위험		
	환위험		
	기능통화 또는 표시통화		기능통화 또는 표시통화 합계
	USD	EUR	
외화금융자산, 기초통화금액(USD) [USD, 일]	7,219,207		
외화금융자산, 기초통화금액(EUR) [EUR, 일]		775,659	
외화금융자산, 원화환산금액	10,612,235	1,185,774	11,798,009

외화금융부채의 통화별 내역

당기

(단위 : 천원)

	위험				
	시장위험				
	환위험				
	기능통화 또는 표시통화				기능통화 또는 표시통화 합계
	USD	GBP	EUR	JPY	
외화금융부채, 기초통화금액(USD) [USD, 일]	644,962				
외화금융부채, 기초통화금액(GBP) [GBP, 일]		3,213			
외화금융부채, 기초통화금액(EUR) [EUR, 일]			563,038		

	위험				
	시장위험				
	환위험				
	기능통화 또는 표시통화				기능통화 또는 표시통화 합계
	USD	GBP	EUR	JPY	
외화금융부채, 기초통화금액(JPY) [JPY, 일]				26,600	
외화금융부채, 원화환산금액	925,457	6,209	949,124	244	1,881,034

전기

(단위 : 천원)

	위험				
	시장위험				
	환위험				
	기능통화 또는 표시통화				기능통화 또는 표시통화 합계
	USD	GBP	EUR	JPY	
외화금융부채, 기초통화금액(USD) [USD, 일]	567,573				
외화금융부채, 기초통화금액(GBP) [GBP, 일]		0			
외화금융부채, 기초통화금액(EUR) [EUR, 일]			270,419		
외화금융부채, 기초통화금액(JPY) [JPY, 일]				22,000	
외화금융부채, 원화환산금액	834,332	0	413,398	206	1,247,936

보고기간 말 현재 노출된 시장위험의 각 유형별 민감도 분석

당기

(단위 : 천원)

	위험				
	시장위험				
	환위험				
	기능통화 또는 표시통화				기능통화 또는 표시통화 합계
	USD	GBP	EUR	JPY	
시장위험의 각 유형별 민감도분석 기술					회사는 국제적으로 영업활동을 영위하고 있어 외환 위험, 특히 주로 미국 달러화 및 유럽연합 유로화와 관련된 환율변동위험에 노출되어 있습니다. 외환 위험은 인식된 자산과 부채 관련하여 발생하고 있습니다.
시장변수 상승 시 당기손익 증가	923,125	(310)	118,264	0	
시장변수 상승 시 당기손익 감소				(12)	
시장변수 하락 시 당기손익 증가		310		12	
시장변수 하락 시 당기손익 감소	(923,125)		(118,264)		

전기

(단위 : 천원)

	위험				
	시장위험				
	환위험				
	기능통화 또는 표시통화				기능통화 또는 표시통화 합계
	USD	GBP	EUR	JPY	
시장위험의 각 유형별 민감도분석 기술					회사는 국제적으로 영업활동을 영위하고 있어 외환위험, 특히 주로 미국 달러화 및 유럽연합 유로화와 관련된 환율변동위험에 노출되어 있습니다. 외환위험은 인식된 자산과 부채 관련하여 발생하고 있습니다.
시장변수 상승 시 당기손익 증가	488,895		38,619		
시장변수 상승 시 당기손익 감소		0		(10)	
시장변수 하락 시 당기손익 증가		0		10	
시장변수 하락 시 당기손익 감소	(488,895)		(38,619)		

이자부 금융상품에 대한 공시

당기

(단위 : 천원)

	위험			
	시장위험			
	이자율위험			
	이자율 유형		이자율 유형 합계	
	변동이자율	고정이자율		
금융부채	14,666,538	7,000,000	21,666,538	
전체차입금 중 해당차입금의 비율	0.68	0.32	1.00	

전기

(단위 : 천원)

	위험			
	시장위험			
	이자율위험			
	이자율 유형		이자율 유형 합계	
	변동이자율	고정이자율		
금융부채	12,550,000	22,780,000	35,330,000	
전체차입금 중 해당차입금의 비율	0.36	0.64	1.00	

이자율 재설정일에 대한 공시

당기

(단위 : 천원)

	위험		
	시장위험		
	이자율위험		
	합계 구간		합계 구간 합계
	1년 이내	1년 초과 5년 이내	
금융부채	10,319,423	11,347,115	21,666,538
전체차입금 중 해당차입금의 비율	0.48	0.52	1.00

전기

(단위 : 천원)

	위험		
	시장위험		
	이자율위험		
	합계 구간		합계 구간 합계
	1년 이내	1년 초과 5년 이내	
금융부채	27,680,000	7,650,000	35,330,000
전체차입금 중 해당차입금의 비율	0.78	0.22	1.00

보고기간 말 현재 노출된 이자율위험의 민감도 분석

당기

(단위 : 천원)

	위험
	시장위험
	이자율위험
시장위험의 각 유형별 민감도분석 기술	이자율위험은 미래의 시장이자율 변동에 따라 금융상품의 공정가치나 예금 또는 차입금 등에서 발생하는 이자수익 및 이자비용이 변동될 위험으로서 변동금리와 고정금리 금융상품에서 모두 발생하나, 회사는 주로 변동금리부 조건의 예금과 차입금에서 발생

	위험
	시장위험
	이자율위험
	하고 있습니다.회사의 이자율위험관리의 목표는 이자율변동으로 인한 불확실성과 순이자비용의 최소화를 추구함으로써 기업의 가치를 극대화하는데 있습니다.
시장변수 상승 시 당기손익 감소	(146,265)
시장변수 하락 시 당기손익 증가	146,265

전기

(단위 : 천원)

	위험
	시장위험
	이자율위험
시장위험의 각 유형별 민감도분석 기술	이자율위험은 미래의 시장이자율 변동에 따라 금융상품의 공정가치나 예금 또는 차입금 등에서 발생하는 이자수익 및 이자비용이 변동될 위험으로서 변동금리와 고정금리 금융상품에서 모두 발생하나, 회사는 주로 변동금리부 조건의 예금과 차입금에서 발생하고 있습니다.회사의 이자율위험관리의 목표는 이자율변동으로 인한 불확실성과 순이자비용의 최소화를 추구함으로써 기업의 가치를 극대화하는데 있습니다.
시장변수 상승 시 당기손익 감소	(125,500)
시장변수 하락 시 당기손익 증가	125,500

신용위험 익스포저에 대한 공시
당기

(단위 : 천원)

	위험			
	신용위험			
	금융자산, 분류			금융자산, 분류 합계
현금및현금성자산	매출채권 및 기타채권	기타금융자산		
위험관리의 목적, 정책 및 절차에 대한 기술				신용위험은 회사 차원에서 관리되고 있습니다. 신용위험은 보유하고 있는 수취채권 거래처에 대한 신용위험 뿐 아니라 현금및현금성자산, 은행 및 금융기관 예치금으로부터 발생하고 있습니다.
위험에 대한 노출정도에 대한 기술				금융자산의 장부금액은 신용위험에 대한 최대 노출정도를 표시하고 있습니다. 당기 말과 전기말 현재 회사의 신용위험에 대한 최대 노출정도는 다음과 같습니다. 현금및현금성자산 및 단기금융상품은 신용등급이 높은 금융기관에 예치하여 신용위험의 노출 정도가 제한적입니다.
신용위험에 대한 최대 노출정도	73,310,952	31,848,261	116,947,027	222,106,240

전기

(단위 : 천원)

	위험			
	신용위험			
	금융자산, 분류			금융자산, 분류 합계
현금및현금성자산	매출채권 및 기타채권	기타금융자산		
위험관리의 목적, 정책 및 절차에 대한 기술				신용위험은 회사 차원에서 관리되고 있습니다. 신용위험은 보유하고 있는 수취채권 거래처에 대한 신용위험 뿐 아니라 현금및현금성자산, 은행 및 금융기관 예치금으로부터 발생하고 있습니다.
위험에 대한 노출정도에 대한 기술				금융자산의 장부금액은 신용위험에 대한 최대 노출정도를 표시하고 있습니다. 당기 말과 전기말 현재 회사의 신용위험에 대한 최대 노출정도는 다음과 같습니다. 현금및현금성자산 및 단기금융상품은 신용등급이 높은 금융기관에 예치하여 신용위험의 노출 정도가 제한적입니다.
신용위험에 대한 최대 노출정도	63,474,844	18,617,495	95,654,098	177,746,437

유동성위험 관리 목적으로 보유한 금융부채의 장부금액 공시

당기

(단위 : 천원)

	공시금액
차입금	21,666,538
교환사채	25,503,257
리스부채	3,016,133
매입채무 및 기타금융부채	16,529,964
단기기타금융부채	0
유동성위험의 관리를 위해 보유하는 금융자산	66,715,892

전기

(단위 : 천원)

	공시금액
차입금	35,330,000
교환사채	0
리스부채	3,829,510
매입채무 및 기타금융부채	14,830,665
단기기타금융부채	9,120
유동성위험의 관리를 위해 보유하는 금융자산	53,999,295

금융부채의 유동성위험 분석에 대한 공시

당기

(단위 : 천원)

	위험			
	유동성위험			
	합계 구간			합계 구간 합계
1년 이내	1년 초과 2년 이내	2년 초과 5년 이내		
위험관리의 목적, 정책 및 절차에				회사는 미사용 차입금한도를 적정수준으로 유지하고 영업 자금수요를 충족시킬 수 있도록 유동성에 대한 예측을 항시 모니터링하여 차입금 한도나 약정을 위반하는 일이 없도록 하고 있습니다.

	위험			
	유동성위험			
	합계 구간			합계 구간 합계
1년 이내	1년 초과 2년 이내	2년 초과 5년 이내		
대한 기술				유동성에 대한 예측 시에는 회사의 자금조달 계획, 약정 준수, 회사 내부의 목표재무비율 및 통화에 대한 제한과 같은 외부 법규나 법률 요구사항이 있는 경우 그러한 요구사항을 고려하고 있습니다.
은행차입금, 미할인현금흐름(주1)	10,502,773	3,818,036	7,681,359	22,002,168
교환사채, 미할인현금흐름	0	0	31,000,000	31,000,000
총 리스부채	1,018,961	1,074,585	1,117,416	3,210,962
매입채무 및 기타채무, 미할인현금흐름(주2)	15,290,500	1,144,429	95,035	16,529,964
단기기타금융부채, 할인되지 않은 현금흐름	0	0	0	0
금융부채, 할인되지 않은 현금흐름	26,812,234	6,037,050	39,893,810	72,743,094

전기

(단위 : 천원)

	위험			
	유동성위험			
	합계 구간			합계 구간 합계
1년 이내	1년 초과 2년 이내	2년 초과 5년 이내		
위험관리의 목적, 정책 및 절차에 대한 기술				회사는 미사용 차입금한도를 적정수준으로 유지하고 영업 자금수요를 충족시킬 수 있도록 유동성에 대한 예측을 항시 모니터링하여 차입금 한도나 약정을 위반하는 일이 없도록 하고 있습니다. 유동성에 대한 예측 시에는 회사의 자금조달 계획, 약정 준수, 회사 내부의 목표재무비율 및 통화에 대한 제한과 같은 외부 법규나 법률 요구사항이 있는 경우 그러한 요구사항을 고려하고 있습니다.
은행차입금, 미할인현금흐름(주1)	27,436,657	135,585	8,883,576	36,455,818
교환사채, 미할인현금흐름	0	0	0	0
총 리스부채	1,016,758	992,142	2,145,337	4,154,237
매입채무 및 기타채무, 미할인현금흐름(주2)	13,874,148	319,737	636,780	14,830,665

	위험			
	유동성위험			
	합계 구간			합계 구간 합계
1년 이내	1년 초과 2년 이내	2년 초과 5년 이내		
단기기타금융부채, 할인되지 않은 현금흐름	9,120	0	0	9,120
금융부채, 할인되지 않은 현금흐름	42,336,683	1,447,464	11,665,693	55,449,840

(주1) 차입금은 이자비용을 포함하고 있습니다.

(주2) 기타금융부채 중 기업회계기준서 제1019호 '종업원급여'를 적용하는 종업원급여 제도에 따른 사용자의 권리와 의무에 대한 부채를 제외하였습니다.

자본관리를 위한 기업의 목적, 정책 및 절차에 대한 공시

당기

(단위 : 천원)

	공시금액
자본관리를 위한 기업의 목적, 정책 및 절차에 대한 비계량적 정보	회사의 자본관리 목적은 계속기업으로서 주주 및 이해당사자들에게 이익을 지속적으로 제공할 수 있는 능력을 보호하고 자본비용을 절감하기 위해 최적의 자본구조를 유지하는 것입니다. 회사는 자본관리지표로 부채비율을 이용하고 있습니다. 이 비율은 총부채를 총자본으로 나누어 산출하고 있으며 총부채 및 총자본은 재무제표에 공시된 숫자로 계산합니다.
부채총계	108,246,155
자본총계	342,532,656
부채비율	0.3160

전기

(단위 : 천원)

	공시금액
자본관리를 위한 기업의 목적, 정책 및 절차에 대한 비계량적 정보	회사의 자본관리 목적은 계속기업으로서 주주 및 이해당사자들에게 이익을 지속적으로 제공할 수 있는 능력을 보호하고 자본비용을 절감하기 위해 최적의 자본구조를 유지하는 것입니다. 회사는 자본관리지표로 부채비율을 이용하고 있습니다. 이 비율은 총부채를 총자본으로 나누어 산출하고 있으며 총부채 및 총자본은 재무제표에 공시된 숫자로 계산합니다.
부채총계	81,467,018
자본총계	311,602,742
부채비율	0.2614

5. 금융상품 공정가치

자산의 공정가치 및 장부금액
당기

(단위 : 천원)

	현금및현금성자산	기타금융자산	매출채권및기타채권	금융자산, 분류 합계
금융자산	73,310,952	116,947,027	31,848,261	222,106,240
금융자산, 공정가치	73,310,952	116,947,027	31,848,261	222,106,240

전기

(단위 : 천원)

	현금및현금성자산	기타금융자산	매출채권및기타채권	금융자산, 분류 합계
금융자산	63,474,844	95,654,097	18,617,495	177,746,436
금융자산, 공정가치	63,474,844	95,654,097	18,617,495	177,746,436

부채의 공정가치 및 장부금액

당기

(단위 : 천원)

	매입채무및기타채무(주1)	차입부채	기타금융부채	교환사채	리스 부채	금융부채, 분류 합계
합계	16,529,964	21,666,538	0	25,503,257	3,016,133	66,715,892
금융부채, 공정가치	16,529,964	21,666,538	0	25,503,257	3,016,133	66,715,892

전기

(단위 : 천원)

	매입채무및기타채무(주1)	차입부채	기타금융부채	교환사채	리스 부채	금융부채, 분류 합계
합계	14,830,665	35,330,000	9,120	0	3,829,510	53,999,295
금융부채, 공정가치	14,830,665	35,330,000	9,120	0	3,829,510	53,999,295

(주1) 종업원급여 관련 부채가 제외되어 있습니다.

공정가치 서열체계의 수준에 대한 기술

	공정가치 서열체계 수준 1	공정가치 서열체계 수준 2	공정가치 서열체계 수준 3
공정가치측정 분류내의 공정가치 서열체계의 수준에 대한 기술	측정일에 동일한 자산이나 부채에 대한 접근 가능한 활성시장의(조정되지 않은)공시가격	수준1의 공시가격 이외에 자산이나 부채에 대해 직접적으로 또는 간접적으로 관측가능한 투입변수를 사용하여 도출되는 공정가치	자산이나 부채에 대한 관측가능하지 않은 투입변수를 사용하는 평가기법으로부터 도출되는 공정가치

자산의 공정가치측정에 대한 공시

당기

(단위 : 천원)

	측정 전체			
	공정가치			
	공정가치 서열체계의 모든 수준			공정가치 서열체계의 모든 수준 합계
공정가치 서열체계 수준 1	공정가치 서열체계 수준 2	공정가치 서열체계 수준 3		
유동 당기손익인식금융자산, 의무적으로 측정된 공정가치	0	504,834	0	504,834
비유동 당기손익인식금융자산, 의무적으로 측정된 공정가치	0	36,211,239	836,000	37,047,239
기타포괄손익-공정가치 유동 금융자산 합계	0	0	0	0
기타포괄손익-공정가치 비유동금융자산 합계	0	19,330,019	2,636,254	21,966,273
합계	0	56,046,092	3,472,254	59,518,346
수준 간 이동이 이루어졌다고 간주되는 시점을 결정하는 기업의 정책에 대한 기술, 자산				한편, 당기 및 전기 중 각 공정가치서열체계의 수준 간 이동은 발생하지 않았습니다.

전기

(단위 : 천원)

	측정 전체			
	공정가치			
	공정가치 서열체계의 모든 수준			공정가치 서열체계의 모든 수준 합계
공정가치 서열체계 수준 1	공정가치 서열체계 수준 2	공정가치 서열체계 수준 3		
유동 당기손익인식금융자산, 의무적으로 측정된 공정가치	0	12,209,871	0	12,209,871
비유동 당기손익인식금융자산, 의무적으로 측정된 공정가치	0	2,609,462	100,000	2,709,462
기타포괄손익-공정가치 유동 금융자산 합계	0	0	0	0
기타포괄손익-공정가치 비유				

	측정 전체			
	공정가치			
	공정가치 서열체계의 모든 수준			공정가치 서열체계의 모든 수준 합계
	공정가치 서열체계 수준 1	공정가치 서열체계 수준 2	공정가치 서열체계 수준 3	
동금융자산 합계	0	11,677,261	3,248,402	14,925,663
합계	0	26,496,594	3,348,402	29,844,996
수준 간 이동이 이루어졌다고 간주되는 시점을 결정하는 기업의 정책에 대한 기술, 자산				한편, 당기 및 전기 중 각 공정가치서열체계의 수준 간 이동은 발생하지 않았습니다.

부채의 공정가치측정에 대한 공시

(단위 : 천원)

	측정 전체			
	공정가치			
	공정가치 서열체계의 모든 수준			공정가치 서열체계의 모든 수준 합계
	공정가치 서열체계 수준 1	공정가치 서열체계 수준 2	공정가치 서열체계 수준 3	
당기손익인식금융부채 합계	0	9,120	0	9,120
금융부채	0	9,120	0	9,120
수준 간 이동이 이루어졌다고 간주되는 시점을 결정하는 기업의 정책에 대한 기술, 부채				한편, 당기 및 전기 중 각 공정가치서열체계의 수준 간 이동은 발생하지 않았습니다.

수준 2와 수준 3으로 분류되는 금융자산 공정가치측정치에 사용된 가치평가기법과 투입변수에 대한 공시

당기

(단위 : 천원)

	자산											
	당기손익인식금융자산						공정가치평가를 기타포괄손익으로 인식하는 금융자산					
	수익증권		지분증권		파생상품자산		신종자본증권		비상장 주식1		비상장 주식2	
	공정가치 서열체계의 모든 수준											
	공정가치 서열체 계 수준 2	공정가치 서열체 계 수준 3	공정가치 서열체 계 수준 2	공정가치 서열체 계 수준 3	공정가치 서열체 계 수준 2	공정가치 서열체 계 수준 3	공정가치 서열체 계 수준 2	공정가치 서열체 계 수준 3	공정가치 서열체 계 수준 2	공정가치 서열체 계 수준 3	공정가치 서열체 계 수준 2	공정가치 서열체 계 수준 3
금융자산, 공정 가치	36,716,073			836,000			19,330,019			2,596,254		40,000
공정가치측정에 사용된 평가기법 에 대한 기술, 자 산	현재가치기법 등			순자산가치법			공시가격 또는 현금흐름할인법 등			유사기업비교법		순자산가치법
공정가치측정에 사용된 투입변수 에 대한 기술, 자 산	신용위험이 반영 된 할인율 등			-			신용위험이 반영 된 할인율 등			PBR		-
수준3 가치평가 과정 대한 기술				회사의 재무부서 는 재무보고 목 적의 공정가치를 측정을 담당하 고 있으며 이러 한 공정가치 측 정치는 수준 3으 로 분류되는 공 정가치 측정치를 포함하고 있습 니다. 공정가치 측정을 담당하는 팀은 공정가치 평가과정 및 그 결과에 대해 주 기적으로 보고하 고 있습니다.						회사의 재무부서 는 재무보고 목 적의 공정가치를 측정을 담당하 고 있으며 이러 한 공정가치 측 정치는 수준 3으 로 분류되는 공 정가치 측정치를 포함하고 있습 니다. 공정가치 측정을 담당하는 팀은 공정가치 평가과정 및 그 결과에 대해 주 기적으로 보고하 고 있습니다.		회사의 재무부서 는 재무보고 목 적의 공정가치를 측정을 담당하 고 있으며 이러 한 공정가치 측 정치는 수준 3으 로 분류되는 공 정가치 측정치를 포함하고 있습 니다. 공정가치 측정을 담당하는 팀은 공정가치 평가과정 및 그 결과에 대해 주 기적으로 보고하 고 있습니다.
				금융상품의 민감 도 분석은 통계 적 기법을 이용 한 관측 불가능 한 투입변수의 변동에 따른 금 융상품의 가치						금융상품의 민감 도 분석은 통계 적 기법을 이용 한 관측 불가능 한 투입변수의 변동에 따른 금 융상품의 가치		금융상품의 민감 도 분석은 통계 적 기법을 이용 한 관측 불가능 한 투입변수의 변동에 따른 금 융상품의 가치

자산												
당기손익인식금융자산						공정가치평가를 기타포괄손익으로 인식하는 금융자산						
수익증권		지분증권		파생상품자산		신종자본증권		비상장 주식1		비상장 주식2		
공정가치 서열체계의 모든 수준												
	공정가치 서열체 계 수준 2	공정가치 서열체 계 수준 3	공정가치 서열체 계 수준 2	공정가치 서열체 계 수준 3	공정가치 서열체 계 수준 2	공정가치 서열체 계 수준 3	공정가치 서열체 계 수준 2	공정가치 서열체 계 수준 3	공정가치 서열체 계 수준 2	공정가치 서열체 계 수준 3	공정가치 서열체 계 수준 2	공정가치 서열체 계 수준 3
수준3 민감도 분석 대한 기술				변동에 기초하여 유리한 변동과 불리한 변동으로 구분하여 이루어 집니다. 그리고 공정가치가 두 개 이상의 투 입변수에 영향을 받는 경우에는 가장유리하거나 또는 가장 불리 한 금액을 바탕 으로 산출됩니다						변동에 기초하여 유리한 변동과 불리한 변동으로 구분하여 이루어 집니다. 그리고 공정가치가 두 개 이상의 투 입변수에 영향을 받는 경우에는 가장유리하거나 또는 가장 불리 한 금액을 바탕 으로 산출됩니다		변동에 기초하여 유리한 변동과 불리한 변동으로 구분하여 이루어 집니다. 그리고 공정가치가 두 개 이상의 투 입변수에 영향을 받는 경우에는 가장유리하거나 또는 가장 불리 한 금액을 바탕 으로 산출됩니다

전기

(단위 : 천원)

자산												
당기손익인식금융자산						공정가치평가를 기타포괄손익으로 인식하는 금융자산						
수익증권		지분증권		파생상품자산		신종자본증권		비상장 주식1		비상장 주식2		
공정가치 서열체계의 모든 수준												
	공정가치 서열체 계 수준 2	공정가치 서열체 계 수준 3	공정가치 서열체 계 수준 2	공정가치 서열체 계 수준 3	공정가치 서열체 계 수준 2	공정가치 서열체 계 수준 3	공정가치 서열체 계 수준 2	공정가치 서열체 계 수준 3	공정가치 서열체 계 수준 2	공정가치 서열체 계 수준 3	공정가치 서열체 계 수준 2	공정가치 서열체 계 수준 3
금융자산, 공정 가치	14,819,333			100,000			11,677,261			3,208,402		40,000
공정가치측정에 사용된 평가기법 에 대한 기술, 자 산	현재가치기법 등			순자산가치법			공시가격 또는 현금흐름할인법 등			유사기업비교법		순자산가치법
공정가치측정에 사용된 투입변수 에 대한 기술, 자 산	신용위험이 반영 된 할인율 등			-			신용위험이 반영 된 할인율 등			PBR		-

자산													
당기손익인식금융자산						공정가치평가를 기타포괄손익으로 인식하는 금융자산							
수익증권		지분증권		파생상품자산		신종자본증권		비상장 주식1		비상장 주식2			
공정가치 서열체계의 모든 수준													
	공정가치 서열체계 수준 2	공정가치 서열체계 수준 3	공정가치 서열체계 수준 2	공정가치 서열체계 수준 3	공정가치 서열체계 수준 2	공정가치 서열체계 수준 3	공정가치 서열체계 수준 2	공정가치 서열체계 수준 3	공정가치 서열체계 수준 2	공정가치 서열체계 수준 3	공정가치 서열체계 수준 2	공정가치 서열체계 수준 3	
산													
수준3 가치평가 과정 대한 기술				회사의 재무부서는 재무보고 목적의 공정가치를 측정을 담당하고 있으며 이러한 공정가치 측정치는 수준 3으로 분류되는 공정가치 측정치를 포함하고 있습니다. 공정가치 측정을 담당하는 팀은 공정가치 평가과정 및 그 결과에 대해 주기적으로 보고하고 있습니다.							회사의 재무부서는 재무보고 목적의 공정가치를 측정을 담당하고 있으며 이러한 공정가치 측정치는 수준 3으로 분류되는 공정가치 측정치를 포함하고 있습니다. 공정가치 측정을 담당하는 팀은 공정가치 평가과정 및 그 결과에 대해 주기적으로 보고하고 있습니다.		회사의 재무부서는 재무보고 목적의 공정가치를 측정을 담당하고 있으며 이러한 공정가치 측정치는 수준 3으로 분류되는 공정가치 측정치를 포함하고 있습니다. 공정가치 측정을 담당하는 팀은 공정가치 평가과정 및 그 결과에 대해 주기적으로 보고하고 있습니다.
수준3 민감도 분석 대한 기술				금융상품의 민감도 분석은 통계적 기법을 이용한 관측 불가능한 투입변수의 변동에 따른 금융상품의 가치 변동에 기초하여 유리한 변동과 불리한 변동으로 구분하여 이루어집니다. 그리고 공정가치가 두 개 이상의 투입변수에 영향을 받는 경우에는							금융상품의 민감도 분석은 통계적 기법을 이용한 관측 불가능한 투입변수의 변동에 따른 금융상품의 가치 변동에 기초하여 유리한 변동과 불리한 변동으로 구분하여 이루어집니다. 그리고 공정가치가 두 개 이상의 투입변수에 영향을 받는 경우에는		금융상품의 민감도 분석은 통계적 기법을 이용한 관측 불가능한 투입변수의 변동에 따른 금융상품의 가치 변동에 기초하여 유리한 변동과 불리한 변동으로 구분하여 이루어집니다. 그리고 공정가치가 두 개 이상의 투입변수에 영향을 받는 경우에는

자산											
당기손익인식금융자산						공정가치평가를 기타포괄손익으로 인식하는 금융자산					
수익증권		지분증권		파생상품자산		신종자본증권		비상장 주식1		비상장 주식2	
공정가치 서열체계의 모든 수준											
공정가치 서열체 계 수준 2	공정가치 서열체 계 수준 3	공정가치 서열체 계 수준 2	공정가치 서열체 계 수준 3	공정가치 서열체 계 수준 2	공정가치 서열체 계 수준 3	공정가치 서열체 계 수준 2	공정가치 서열체 계 수준 3	공정가치 서열체 계 수준 2	공정가치 서열체 계 수준 3	공정가치 서열체 계 수준 2	공정가치 서열체 계 수준 3
			가장유리하거나 또는 가장 불리 한 금액을 바탕 으로 산출됩니다						가장유리하거나 또는 가장 불리 한 금액을 바탕 으로 산출됩니다		가장유리하거나 또는 가장 불리 한 금액을 바탕 으로 산출됩니다

수준 2와 수준 3으로 분류되는 금융부채 공정가치측정치에 사용된 가치평가기법과 투입변수에 대한 공시

(단위 : 천원)

부채	
	당기손익인식금융부채
	파생상품
	공정가치 서열체계의 모든 수준
	공정가치 서열체계 수준 2
금융부채	9,120
공정가치측정에 사용된 평가기법에 대한 기술, 부채	공시가격 또는 현금흐름할인법 등
공정가치측정에 사용된 투입변수에 대한 기술, 부채	선물환율

6. 범주별 금융상품

금융자산의 범주별 공시

당기

(단위 : 천원)

	당기손익-공정가치측정금융자산	상각후원가측정 금융자산	기타포괄손익-공정가치측정 금융자산	금융자산, 범주 합계
현금및현금성자산	0	73,310,952	0	73,310,952
단기기타금융자산(주1)	504,834	27,424,681	0	27,929,516
매출채권및기타채권	0	30,614,545	0	30,614,545
장기기타금융자산	37,047,239	30,004,000	21,966,273	89,017,512
장기매출채권및기타채권	0	1,233,716	0	1,233,716
합계	37,552,073	162,587,894	21,966,273	222,106,240

전기

(단위 : 천원)

	당기손익-공정가치측정금융자산	상각후원가측정 금융자산	기타포괄손익-공정가치측정 금융자산	금융자산, 범주 합계
현금및현금성자산	0	63,474,844	0	63,474,844
단기기타금융자산(주1)	12,209,871	65,762,061	0	77,971,933
매출채권및기타채권	0	17,453,399	0	17,453,399
장기기타금융자산	2,709,462	47,040	14,925,663	17,682,165
장기매출채권및기타채권	0	1,164,096	0	1,164,096
합계	14,919,333	147,901,440	14,925,663	177,746,436

(주1) 당기말 현재 단기기타금융자산 중 일부는 지급보증과 관련하여 질권 설정되어 있어 사용이 제한되어 있습니다(주석 34 참조).

금융부채의 범주별 공시

당기

(단위 : 천원)

	당기손익-공정가치측정 금융부채	상각후원가측정금융부채	기타부채	금융부채, 범주 합계
매입채무및기타채무(주1)	0	15,290,500	0	15,290,500
유동성 금융기관 차입금(사채 제외)	0	7,000,000	0	7,000,000
유동성장기부채	0	3,319,423	0	3,319,423
단기기타금융부채	0	0	0	0
단기리스부채	0	0	998,184	998,184
장기매입채무및기타채무(주1)	0	1,239,464	0	1,239,464
장기차입금	0	11,347,115	0	11,347,115
장기리스부채	0	0	2,017,949	2,017,949
교환사채	0	25,503,257	0	25,503,257
합계	0	63,699,759	3,016,133	66,715,892

전기

(단위 : 천원)

	당기손익-공정가치측정 금융부채	상각후원가측정금융부채	기타부채	금융부채, 범주 합계
매입채무및기타채무(주1)	0	13,874,148	0	13,874,148
유동성 금융기관 차입금(사채 제외)	0	26,780,000	0	26,780,000
유동성장기부채	0	900,000	0	900,000
단기기타금융부채	9,120	0	0	9,120
단기리스부채	0	0	996,020	996,020
장기매입채무및기타채무(주1)	0	956,517	0	956,517
장기차입금	0	7,650,000	0	7,650,000
장기리스부채	0	0	2,833,490	2,833,490
교환사채				0
합계	9,120	50,160,665	3,829,510	53,999,295

(주1) 종업원급여 관련 부채가 제외되어 있습니다.

금융상품의 범주별 손익의 공시

당기

(단위 : 천원)

	자산과 부채				자산과 부채 합계
	금융자산, 범주			금융부채, 범주	
	상각후원가측정 금융자산	당기손익-공정가치측정금융 자산	공정가치평가를 기타포괄손 익으로 인식하는 금융자산	상각후원가측정금융부채	
이자수익	4,744,621				
대손충당금환입(대손상각비)	27,760				
순외환차익	(96,640)			(125,834)	
외화환산손익	(392,103)			66,906	
당기손익-공정가치측정금융자 산거래이익		1,527,928			
당기손익-공정가치측정금융자 산평가이익		597,959			
당기손익-공정가치측정금융자 산거래손실		(105,615)			
당기손익-공정가치측정금융자 산평가손실		(90,308)			
파생상품금융자산거래이익		161,917			
파생상품금융자산거래손실		(48,890)			
파생상품금융자산평가손실		0			
금융수수료		(222,608)			
배당금수익			576,932		
이자비용				(1,253,406)	
합계					5,368,619

전기

(단위 : 천원)

	자산과 부채				자산과 부채 합계
	금융자산, 범주			금융부채, 범주	
	상각후원가측정 금융자산	당기손익-공정가치측정금융 자산	공정가치평가를 기타포괄손 익으로 인식하는 금융자산	상각후원가측정금융부채	
이자수익	6,478,829				
대손충당금환입(대손상각비)	174,146				
순외환차익	975,052			(20,323)	
외화환산손익	354,466			(39,227)	
당기손익-공정가치측정금융자 산거래이익		1,497,395			
당기손익-공정가치측정금융자 산평가이익		248,583			
당기손익-공정가치측정금융자 산거래손실		0			
당기손익-공정가치측정금융자 산평가손실		(25,099)			
파생상품금융자산거래이익		0			
파생상품금융자산거래손실		(382,420)			
파생상품금융자산평가손실		(9,120)			
금융수수료		(283,005)			
배당금수익			508,818		
이자비용				(3,082,513)	
합계					6,395,582

7. 현금및현금성자산

현금및현금성자산 공시

당기

(단위 : 천원)

	총장부금액	장부금액 합계
은행예금 등	73,310,952	73,310,952

전기 (단위 : 천원)

	총장부금액	장부금액 합계
은행예금 등	63,474,844	63,474,844

8. 기타금융자산

기타금융자산에 대한 공시

당기 (단위 : 천원)

	공시금액
파생상품을 제외한 유동 당기손익인식금융자산	504,834
상각후원가 기타유동금융자산	27,424,682
기타유동금융자산	27,929,516
비유동당기손익인식금융자산	37,047,239
상각후원가 기타비유동금융자산	30,004,000
기타포괄손익-공정가치 비유동금융자산 합계	21,966,273
기타비유동금융자산	89,017,512
기타금융자산	116,947,028

전기 (단위 : 천원)

	공시금액
파생상품을 제외한 유동 당기손익인식금융자산	12,209,871

	공시금액
상각후원가 기타유동금융자산	65,762,062
기타유동금융자산	77,971,933
비유동당기손익인식금융자산	2,709,462
상각후원가 기타비유동금융자산	47,040
기타포괄손익-공정가치 비유동금융자산 합계	14,925,663
기타비유동금융자산	17,682,165
기타금융자산	95,654,098

당기손익-공정가치 측정 금융자산의 내역

당기

(단위 : 천원)

	금융자산, 범주
	당기손익인식금융자산
	수익증권 등
유동 당기손익인식금융자산	504,834
비유동 당기손익인식금융자산	37,047,239

전기

(단위 : 천원)

	금융자산, 범주
	당기손익인식금융자산
	수익증권 등
유동 당기손익인식금융자산	12,209,871
비유동 당기손익인식금융자산	2,709,462

상각후원가 측정 금융자산의 내역

당기

(단위 : 천원)

	금융자산, 범주	
	상각후원가로 측정하는 금융자산, 범주	
	전자단기사채 등	국채 등
상각후원가로 측정하는 유동 금융자산	27,424,682	0
상각후원가로 측정하는 비유동 금융자산	0	30,004,000

전기

(단위 : 천원)

	금융자산, 범주	
	상각후원가로 측정하는 금융자산, 범주	
	전자단기사채 등	국채 등
상각후원가로 측정하는 유동 금융자산	65,762,062	0
상각후원가로 측정하는 비유동 금융자산	0	47,040

기타포괄손익-공정가치측정금융자산의 내역

당기

(단위 : 천원)

	금융자산, 범주
	공정가치평가를 기타포괄손익으로 인식하는 금융자산
	신종자본증권 등
기타포괄손익-공정가치 비유동금융자산 합계	21,966,273

전기

(단위 : 천원)

	금융자산, 범주
	공정가치평가를 기타포괄손익으로 인식하는 금융자산
	신종자본증권 등
기타포괄손익-공정가치 비유동금융자산 합계	14,925,663

9. 매출채권 및 기타채권

매출채권 및 기타채권의 공시

당기

(단위 : 천원)

	총액	손실충당금	현재가치할인차금	장부금액 합계
매출채권	31,808,726	(2,446,996)	0	29,361,730
미수금	697,406	(24,454)	0	672,952
미수수익	539,553	0	0	539,553
보증금(유동)	40,310	0	0	40,310
보증금(비유동)	1,335,121	0	(101,405)	1,233,716
합계	34,421,116	(2,471,450)	(101,405)	31,848,261

전기

(단위 : 천원)

	총액	손실충당금	현재가치할인차금	장부금액 합계
매출채권	15,242,300	(2,474,756)	0	12,767,544
미수금	3,622,870	(24,454)	0	3,598,416
미수수익	717,037	0	0	717,037
보증금(유동)	370,402	0	0	370,402
보증금(비유동)	1,294,822	0	(130,726)	1,164,096
합계	21,247,431	(2,499,210)	(130,726)	18,617,495

연체되거나 손상된 금융자산에 대한 공시_합계

당기

(단위 : 천원)

	금융상품		
	매출채권		
	장부금액		장부금액 합계
	총장부금액	손상차손누계액	
기대신용손실율		0.0769	
금융자산	31,808,726	(2,446,996)	29,361,730

전기

(단위 : 천원)

	금융상품		
	매출채권		
	장부금액		장부금액 합계
	총장부금액	손상차손누계액	
기대신용손실율		0.1624	
금융자산	15,242,300	(2,474,756)	12,767,544

연체되거나 손상된 매출채권 및 기타채권에 대한 공시

당기

금융상품													
매출채권													
연체상태													
현재			3개월 이내			3개월 초과 6개월 이내			6개월 초과 9개월 이내			9개월 초과 1년	
장부금액		장부금액 합계	장부금액		장부금액 합계	장부금액		장부금액 합계	장부금액		장부금액 합계	장부금액	
총장부금액	손상차손누계액		총장부금액	손상차손누계액		총장부금액	손상차손누계액		총장부금액	손상차손누계액		총장부금액	손상차손누계액
기대신용손실율		0.0006		0.0084			0.0867			0.0000			0.0000
금융자산	28,150,417	(17,103)	28,133,314	1,236,792	(10,342)	1,226,450	2,152	(186)	1,966	0	0	0	0

전기

금융상품													
매출채권													
연체상태													
현재			3개월 이내			3개월 초과 6개월 이내			6개월 초과 9개월 이내			9개월 초과 1년	
장부금액		장부금액 합계	장부금액		장부금액 합계	장부금액		장부금액 합계	장부금액		장부금액 합계	장부금액	
총장부금액	손상차손누계액		총장부금액	손상차손누계액		총장부금액	손상차손누계액		총장부금액	손상차손누계액		총장부금액	손상차손누계액
기대신용손실율		0.0019		0.0227			0.1615			0.0000			0.0000
금융자산	12,351,034	(22,922)	12,328,112	436,308	(9,893)	426,415	15,524	(2,507)	13,017	0	0	0	0

매출채권 및 기타채권 손실충당금과 총장부금액의 변동에 대한 공시

당기

(단위 : 천원)

장부금액			
손상차손누계액			
금융상품			금융상품 합계
매출채권		미수금	
기초	(2,474,756)	(24,454)	(2,499,210)

	장부금액		
	손상차손누계액		
	금융상품		금융상품 합계
	매출채권	미수금	
환입	27,760	0	27,760
제각	0	0	0
기말	(2,446,996)	(24,454)	(2,471,450)

전기

(단위 : 천원)

	장부금액		
	손상차손누계액		
	금융상품		금융상품 합계
	매출채권	미수금	
기초	(2,658,083)	(24,454)	(2,682,537)
환입	174,146	0	174,146
제각	9,181	0	9,181
기말	(2,474,756)	(24,454)	(2,499,210)

10. 재고자산

재고자산 세부내역

당기

(단위 : 천원)

	총장부금액	재고자산 평가총당금	장부금액 합계
원재료	66,963,256	(8,879,797)	58,083,459
재공품	7,529,102	(247,984)	7,281,118
제품	19,892,306	(10,905,676)	8,986,630

	총장부금액	재고자산 평가총당금	장부금액 합계
저장품	531,864	0	531,864
상품	81,350	(81,350)	0
미착품	49,741	0	49,741
총유동재고자산	95,047,619	(20,114,807)	74,932,812

전기

(단위 : 천원)

	총장부금액	재고자산 평가총당금	장부금액 합계
원재료	55,564,546	(8,792,033)	46,772,513
재공품	9,158,215	(225,369)	8,932,846
제품	16,249,053	(8,384,688)	7,864,365
저장품	206,205	0	206,205
상품	81,350	(81,350)	0
미착품	0	0	0
총유동재고자산	81,259,369	(17,483,440)	63,775,929

매출원가에 포함된 재고자산 비용에 대한 공시

당기

(단위 : 천원)

	매출원가
기간동안 비용으로 인식한 재고자산의 원가	83,100,958
재고자산 순감액(환입)	2,631,367

전기

(단위 : 천원)

	매출원가
기간동안 비용으로 인식한 재고자산의 원가	48,614,740
재고자산 순감액(환입)	3,129,934

11. 기타자산

기타자산에 대한 공시

당기

(단위 : 천원)

	공시금액
선급금	3,664,950
선급비용	475,666
부가세대급금	177,988
소계	4,318,604
장기선급비용	261,982
합계	4,580,586

전기

(단위 : 천원)

	공시금액
선급금	1,290,634
선급비용	489,323
부가세대급금	1,829,506
소계	3,609,463
장기선급비용	177,576
합계	3,787,039

12. 종속기업투자

(1) 종속기업의 세부내역

(단위 : 천원)

		당기말	전기말

회사명	소재지	지분율(%)	취득원가	장부가액	장부가액
RFHIC US CORPORATION	미국	100.00	8,368,658	12,378,818	12,148,182
RFHIC Europe CORPORATION(주1)	프랑스	100.00	161,450	165,475	-
알에프머트리얼즈(주)(주2)	대한민국	41.85	16,123,709	24,520,217	17,639,279
알에프시스템즈(주)(주3)	대한민국	14.13	4,081,914	7,149,189	4,778,271
합 계			28,735,731	44,213,699	34,565,732

(주1) 당기 중 유럽 내 사업 확장을 위해 해외법인 RFHIC Europe Corporation을 프랑스에 신규 설립하였습니다.

(주2) 알에프머트리얼즈(주)의 주요 주주로부터 지분율 5.8%의 의결권을 위임받아 47.64%(자기주식을 고려한 의결권은 47.65%)의 의결권을 보유하고 있습니다. 의결권의 상대적 규모와 다른 의결권 보유자의 주식분산정도, 과거 주주총회에서 의결권 양상 등을 고려하여 사실상의 지배력을 보유하고 있다고 판단하였습니다.

(주3) 알에프시스템즈(주)는 알에프머트리얼즈(주)가 33.18%(자기주식을 고려한 의결권은 33.66%), 알에프에이치아이씨(주)가 13.93%(자기주식을 고려한 의결권은 14.13%)의 지분을 보유하고 있습니다. 의결권의 상대적 규모와 다른 의결권 보유자의 주식분산정도, 과거 주주총회에서 의결권 양상 등을 고려하여 사실상의 지배력을 보유하고 있다고 판단하였습니다.

(2) 종속기업투자주식의 변동내역

(당기)

(단위 : 천원)

기업명	기초	취득	지분법손익	처분손익	지분법 자본변동	기타	기말
RFHIC US CORPORATION	12,148,182	8,349	519,298	-	(289,915)	(7,096)	12,378,818
RFHIC Europe CORPORATION	-	161,450	(3,036)	-	7,061	-	165,475
알에프머트리얼즈(주)	17,639,279	1,136,131	3,435,071	1,011,117	1,298,619	-	24,520,217
알에프시스템즈(주)	4,778,271	1,437,350	665,529	273,397	(5,358)	-	7,149,189
합 계	34,565,732	2,743,280	4,616,862	1,284,514	1,010,407	(7,096)	44,213,699

(전기)

(단위 : 천원)

기업명	기초	취득	지분법손익	처분손익	지분법 자본변동	손상	기말
RFHIC US CORPORATION	8,743,573	60,302	1,868,991	-	1,475,316	-	12,148,182
알에프머트리얼즈(주)	18,318,617	989,770	(1,309,523)	-	14,869	(374,454)	17,639,279
알에프시스템즈(주)	4,157,100	-	223,331	397,840	-	-	4,778,271
합 계	31,219,290	1,050,072	782,799	397,840	1,490,185	(374,454)	34,565,732

(3) 종속기업에 대한 주요 재무정보

(당기말)

(단위 : 천원)

구 분	자 산	부 채	자 본	매 출	당기순손익	총포괄손익
RFHIC US CORPORATION	20,281,463	6,998,797	13,282,666	22,418,632	1,041,825	1,041,825
RFHIC Europe CORPORATION	165,985	510	165,475	-	(3,036)	(3,036)
알에프머트리얼즈(주)	61,132,568	8,576,249	52,556,319	25,943,747	7,754,019	7,742,868
알에프시스템즈(주)	82,624,588	33,227,357	49,397,231	38,174,363	5,156,507	5,117,128

(전기말)

(단위 : 천원)

구 분	자 산	부 채	자 본	매 출	당기순손익	총포괄손익
RFHIC US CORPORATION	18,648,642	6,117,886	12,530,756	18,348,983	1,173,728	1,173,728
알에프머트리얼즈(주)	57,610,561	16,745,597	40,864,964	11,865,550	(1,570,331)	(1,532,412)
알에프시스템즈(주)	68,891,001	26,907,423	41,983,578	32,672,119	(4,104,772)	(4,104,772)

상기 요약 재무정보는 내부거래를 반영하기 전 별도재무정보입니다.

(4) 당기말 및 전기말 현재 종속기업투자자의 순자산에서 종속기업투자에 대한 지분의 장부금액으로 조정한 내역은 다음과 같습니다.

(단위 : 천원)

구 분	당기말				전기말		
	RFHIC US CORPORATION	RFHIC Europe CORPORATION	알에프머트리얼즈(주)	알에프시스템즈(주)	RFHIC US CORPORATION	알에프머트리얼즈(주)	알에프시스템즈(주)
기말 순자산	13,282,666	165,475	52,556,319	49,397,231	12,530,756	40,864,964	41,983,578

잠재적보통주 관련 자본해당액	-	-	(729,389)	(2,483,277)	-	(3,833,876)	(5,031,415)
소 계	13,282,666	165,475	51,826,930	46,913,954	12,530,756	37,031,088	36,952,163
지분율	100.00%	100.00%	41.85%	14.13%	100.00%	40.65%	12.78%
순자산지분금액	13,282,666	165,475	21,689,571	6,628,372	12,530,756	15,053,256	4,720,942
영업권	-	-	3,393,364	594,428	-	3,277,990	103,849
영업권 손상	-	-	(374,454)	-	-	(374,454)	-
평가차액	-	-	85,771	-	-	(129,562)	15,403
미실현손익	(903,848)	-	(274,035)	(73,611)	(382,574)	(187,951)	(61,923)
기말장부금액	12,378,818	165,475	24,520,217	7,149,189	12,148,182	17,639,279	4,778,271

13. 투자부동산

투자부동산의 내용에 대한 공시_합계

당기

(단위 : 천원)

	총장부금액	감가상각누계액 및 상각누계액	장부금액 합계
투자부동산	8,254,516	(309,190)	7,945,326

전기

(단위 : 천원)

	총장부금액	감가상각누계액 및 상각누계액	장부금액 합계
투자부동산	8,254,517	(160,779)	8,093,737

투자부동산의 내용에 대한 공시

당기

(단위 : 천원)

	자산					
	토지			건물		
	장부금액		장부금액 합계	장부금액		장부금액 합계
	총장부금액	감가상각누계액 및 상각누계액		총장부금액	감가상각누계액 및 상각누계액	
투자부동산	2,318,063	0	2,318,063	5,936,453	(309,190)	5,627,263

전기

(단위 : 천원)

	자산					
	토지			건물		
	장부금액		장부금액 합계	장부금액		장부금액 합계
	총장부금액	감가상각누계액 및 상각누계액		총장부금액	감가상각누계액 및 상각누계액	
투자부동산	2,318,063	0	2,318,063	5,936,454	(160,779)	5,775,674

당기말 현재 투자부동산은 차입금과 관련하여 담보로 제공되어 있습니다(주석 34 참조).

투자부동산의 공정가치 측정 대한 공시

당기

(단위 : 천원)

	측정 전체		측정 전체 합계
	재무상태표상에 공정가치로 측정되지 않았 지만 공시된 공정가치		
	자산		
	토지	건물	
투자부동산	2,318,063	5,627,263	7,945,326

전기

(단위 : 천원)

	측정 전체		측정 전체 합계
	재무상태표상에 공정가치로 측정되지 않았 지만 공시된 공정가치		
	자산		
	토지	건물	
투자부동산	2,318,063	5,775,674	8,093,737

투자부동산에 대한 세부 정보 공시

당기

(단위 : 천원)

	토지	건물	자산 합계
기초 투자부동산	2,318,063	5,775,674	8,093,737
대체	0	0	0
감가상각비, 투자부동산	0	(148,411)	(148,411)
기말 투자부동산	2,318,063	5,627,263	7,945,326

전기

(단위 : 천원)

	토지	건물	자산 합계
기초 투자부동산	2,318,063	5,983,802	8,301,865
대체	0	(59,841)	(59,841)
감가상각비, 투자부동산	0	(148,287)	(148,287)
기말 투자부동산	2,318,063	5,775,674	8,093,737

투자부동산 관련 손익에 대한 공시

당기

(단위 : 천원)

	공시금액
투자부동산에서 발생한 임대수익	227,244
임대수익투자부동산 직접운영비용	148,412

전기

(단위 : 천원)

	공시금액
투자부동산에서 발생한 임대수익	113,799
임대수익투자부동산 직접운영비용	148,287

14. 유형자산

유형자산 구성내역에 대한 공시_합계열

당기

(단위 : 천원)

	총장부금액	감가상각누계액 및 상각누계액	정부보조금	장부금액 합계
유형자산	120,947,922	(34,198,105)	(750,846)	85,998,971

전기

(단위 : 천원)

	총장부금액	감가상각누계액 및 상각누계액	정부보조금	장부금액 합계
유형자산	118,892,445	(30,556,777)	(705,102)	87,630,566

유형자산 구성내역에 대한 공시

당기

	토지				건물				기계장치				차량	
	장부금액			장부금액 합계	장부금액			장부금액 합계	장부금액			장부금액 합계	장부금액	
	총장부금액	감가상각누계액 및 상각누계액	정부보조금		총장부금액	감가상각누계액 및 상각누계액	정부보조금		총장부금액	감가상각누계액 및 상각누계액	정부보조금		총장부금액	감가상각누계액 및 상각누계액
유형자산	23,651,342	0	0	23,651,342	60,569,990	(3,154,687)	0	57,415,303	31,932,004	(28,090,979)	(413,018)	3,428,007	242,648	(175,380)

전기

	토지				건물				기계장치				차량	
	장부금액			장부금액 합계	장부금액			장부금액 합계	장부금액			장부금액 합계	장부금액	
	총장부금액	감가상각누계액 및 상각누계액	정부보조금		총장부금액	감가상각누계액 및 상각누계액	정부보조금		총장부금액	감가상각누계액 및 상각누계액	정부보조금		총장부금액	감가상각누계액 및 상각누계액
유형자산	23,651,342	0	0	23,651,342	60,569,990	(1,640,437)	0	58,929,553	30,236,604	(26,510,716)	(440,702)	3,285,186	242,648	(148,480)

당기말 현재 유형자산 중 일부는 차입금과 관련하여 담보로 제공되어 있습니다(주석 34 참조).

유형자산에 대한 세부 정보 공시

당기

(단위 : 천원)

	토지	건물	기계장치	차량운반구	공구와기구	비품	시설장치	리스자산	건설중인자산	유형자산 합계
기초 유형자산	23,651,342	58,929,553	3,285,186	94,168	19,680	625,320	716,571	140,746	168,000	87,630,566
사업결합을 통한 취득 이외의 증가, 유형자산	0	0	1,435,513	0	0	221,460	186,100	0	0	1,843,073
처분, 유형자산	0	0	0	0	0	0	0	(10,474)	0	(10,474)
감가상각비, 유형자산	0	(1,514,250)	(1,460,692)	(26,904)	(5,851)	(220,766)	(197,556)	(38,175)	0	(3,464,194)
대체에 따른 증가(감소), 유형자산	0	0	168,000	0	0	0	0	0	(168,000)	0

	토지	건물	기계장치	차량운반구	공구와기구	비품	시설장치	리스자산	건설중인자산	유형자산 합계
기말 유형자산	23,651,342	57,415,303	3,428,007	67,264	13,829	626,014	705,115	92,097	0	85,998,971

전기

(단위 : 천원)

	토지	건물	기계장치	차량운반구	공구와기구	비품	시설장치	리스자산	건설중인자산	유형자산 합계
기초 유형자산	23,651,342	61,053,090	3,871,695	121,074	25,531	492,344	219,450	140,210	18,900	89,593,636
사업결합을 통한 취득 이외의 증가, 유형자산	0	0	410,400	0	0	113,700	433,180	0	1,029,470	1,986,750
처분, 유형자산	0	0	(3,427)	(1)	(1)	(11,484)	(111,983)	0	0	(126,896)
감가상각비, 유형자산	0	(1,512,978)	(1,578,411)	(26,905)	(5,850)	(201,930)	(137,076)	(36,904)	0	(3,500,054)
대체에 따른 증가(감소), 유형자산	0	(610,559)	584,929	0	0	232,690	313,000	37,440	(880,370)	(322,870)
기말 유형자산	23,651,342	58,929,553	3,285,186	94,168	19,680	625,320	716,571	140,746	168,000	87,630,566

감가상각비의 기능별 배분

당기

(단위 : 천원)

	매출원가	판매관리비	기능별 항목 합계
감가상각비, 유형자산	1,727,715	1,736,479	3,464,194

전기

(단위 : 천원)

	매출원가	판매관리비	기능별 항목 합계
감가상각비, 유형자산	1,472,415	2,027,639	3,500,054

15. 무형자산

무형자산 장부금액에 대한 공시_합계열

당기

(단위 : 천원)

	취득원가	상각누계액	장부금액 합계
영업권 이외의 무형자산	8,730,488	(4,990,436)	3,740,051

전기

(단위 : 천원)

	취득원가	상각누계액	장부금액 합계
영업권 이외의 무형자산	8,431,209	(4,599,214)	3,831,995

무형자산 장부금액에 대한 공시

당기

(단위 : 천원)

영업권 이외의 무형자산												
지적권, 특허권, 기타 산업재산권, 용역운영권			회원권			컴퓨터소프트웨어			개발 중인 무형자산			
장부금액			장부금액 합계	장부금액			장부금액			장부금액		
총장부금액	감가상각누계액 및 상각누계액	총장부금액		감가상각누계액 및 상각누계액	장부금액 합계	총장부금액	감가상각누계액 및 상각누계액	장부금액 합계	총장부금액	감가상각누계액 및 상각누계액	장부금액 합계	
영업권 이외의 무형자산	1,419,517	(1,417,026)	2,491	361,548	0	361,548	4,706,687	(3,573,410)	1,133,277	2,242,736	0	2,242,736

전기

(단위 : 천원)

영업권 이외의 무형자산												
지적권, 특허권, 기타 산업재산권, 용역운영권			회원권			컴퓨터소프트웨어			개발 중인 무형자산			
장부금액			장부금액 합계	장부금액			장부금액			장부금액		
총장부금액	감가상각누계액 및 상각누계액	총장부금액		감가상각누계액 및 상각누계액	장부금액 합계	총장부금액	감가상각누계액 및 상각누계액	장부금액 합계	총장부금액	감가상각누계액 및 상각누계액	장부금액 합계	
영업권 이외의 무형자산	1,419,517	(1,407,479)	12,038	361,548	0	361,548	4,419,817	(3,191,735)	1,228,081	2,230,327	0	2,230,327

무형자산에 대한 세부 정보 공시

당기

(단위 : 천원)

		산업재산권	회원권	소프트웨어	건설중인자산	영업권 이외의 무형자산 합계
기초 영업권 이외의 무형자산		12,038	361,548	1,228,081	2,230,327	3,831,995
영업권 이외의 무형자산의 변동에 대한 조정						
영업권 이외의	사업결합을 통한 취득 이외의 증가, 영업권 이외의 무형자산	0	0	286,870	12,409	299,279
	처분, 영업권 이외의 무형자산					

		산업재산권	회원권	소프트웨어	건설중인자산	영업권 이외의 무형자산 합계
무형자산의 변동에 대한 조정	산	0	0	0	0	0
	대체에 따른 증가(감소), 영업권 이외의 무형자산	0	0	0	0	0
	상각	(9,548)	0	(381,674)	0	(391,222)
기말 영업권 이외의 무형자산		2,491	361,548	1,133,277	2,242,736	3,740,051

전기

(단위 : 천원)

		산업재산권	회원권	소프트웨어	건설중인자산	영업권 이외의 무형자산 합계
기초 영업권 이외의 무형자산		25,213	361,548	1,204,816	298,486	1,890,063
영업권 이외의 무형자산의 변동에 대한 조정						
영업권 이외의 무형자산의 변동에 대한 조정	사업결합을 통한 취득 이외의 증가, 영업권 이외의 무형자산	0	0	127,539	2,269,418	2,396,957
	처분, 영업권 이외의 무형자산	0	0	(5)	0	(5)
	대체에 따른 증가(감소), 영업권 이외의 무형자산	0	0	301,550	(337,577)	(36,027)
	상각	(13,174)	0	(405,819)	0	(418,993)
기말 영업권 이외의 무형자산		12,038	361,548	1,228,081	2,230,327	3,831,995

(주1) 건설중인자산 36,027천원을 비품으로 대체하였습니다.

기업에 중요한 무형자산에 대한 공시

(단위 : 천원)

	기업에 중요한 무형자산
	건설중인자산
	B 개발비
장부금액	2,242,736
잔여상각기간	0

무형자산상각비의 기능별 배분

당기

(단위 : 천원)

	매출원가	판매관리비	기능별 항목 합계
기타 상각비, 영업권 이외의 무형자산	118,113	273,109	391,222

전기

(단위 : 천원)

	매출원가	판매관리비	기능별 항목 합계
기타 상각비, 영업권 이외의 무형자산	126,832	292,161	418,993

비용으로 인식한 연구 및 개발 비용

당기

(단위 : 천원)

	판매비와관리비	정부보조금 차감	기능별 항목 합계
연구와 개발 비용	15,566,126	(6,927,075)	8,639,051

전기

(단위 : 천원)

	판매비와관리비	정부보조금 차감	기능별 항목 합계
연구와 개발 비용	19,844,635	(11,364,421)	8,480,214

16. 리스

사용권자산에 대한 양적 정보 공시_합계열

당기

(단위 : 천원)

	총장부금액	감가상각누계액 및 상각누계액	장부금액 합계
사용권자산	4,843,246	(1,826,114)	3,017,132

전기

(단위 : 천원)

	총장부금액	감가상각누계액 및 상각누계액	장부금액 합계
사용권자산	4,767,843	(864,985)	3,902,858

사용권자산에 대한 양적 정보 공시

당기

(단위 : 천원)

자산						
사용권자산						
토지와 건물				차량운반구		
장부금액			장부금액 합계	장부금액		장부금액 합계
총장부금액	감가상각누계액 및 상각누계액			총장부금액	감가상각누계액 및 상각누계액	
사용권자산	4,621,494	(1,682,331)	2,939,163	221,752	(143,783)	77,969

전기

(단위 : 천원)

자산						
사용권자산						
토지와 건물				차량운반구		
장부금액			장부금액 합계	장부금액		장부금액 합계
총장부금액	감가상각누계액 및 상각누계액			총장부금액	감가상각누계액 및 상각누계액	
사용권자산	4,595,903	(764,456)	3,831,447	171,940	(100,529)	71,411

사용권자산의 변동에 대한 공시

당기

(단위 : 천원)

자산			자산 합계
사용권자산			
토지와 건물	차량운반구		
기초	3,831,447	71,411	3,902,858

	자산		자산 합계
	사용권자산		
	토지와 건물	차량운반구	
증가	25,591	50,476	76,067
감소	0	(664)	(664)
감가상각비	(917,875)	(43,254)	(961,129)
기말	2,939,163	77,969	3,017,132

전기

(단위 : 천원)

	자산		자산 합계
	사용권자산		
	토지와 건물	차량운반구	
기초	9,387	89,757	99,144
증가	4,539,860	18,348	4,558,208
감소	0	0	0
감가상각비	(717,800)	(36,694)	(754,494)
기말	3,831,447	71,411	3,902,858

리스부채에 대한 양적 정보 공시

당기

(단위 : 천원)

	공시금액
기초	3,829,510
증가	76,067
감소	(677)
이자비용	133,368
지급	(1,022,135)

	공시금액
기말 리스부채	3,016,133
유동 리스부채	998,184
장기리스부채	2,017,949

전기

(단위 : 천원)

	공시금액
기초	100,428
증가	4,405,364
감소	0
이자비용	125,647
지급	(801,929)
기말 리스부채	3,829,510
유동 리스부채	996,020
장기리스부채	2,833,490

인식 면제 규정이 적용된 리스와 관련된 비용에 대한 공시

당기

(단위 : 천원)

	공시금액
단기리스료	2,416,189
단기리스가 아닌 소액자산 리스료	56,206

전기

(단위 : 천원)

	공시금액
단기리스료	1,681,580
단기리스가 아닌 소액자산 리스료	59,303

리스부채의 만기분석 공시

당기

(단위 : 천원)

	1년 이내	1년 초과 5년 이내	합계 구간 합계
최소리스료	1,018,961	2,192,001	3,210,962
최소리스료의 현재가치	998,184	2,017,949	3,016,133

전기

(단위 : 천원)

	1년 이내	1년 초과 5년 이내	합계 구간 합계
최소리스료	1,016,758	3,137,480	4,154,238
최소리스료의 현재가치	996,020	2,833,490	3,829,510

17. 매입채무및기타채무

매입채무 및 기타채무

당기

(단위 : 천원)

		공시금액
매입채무 및 기타유동채무		
매입채무 및 기타유동채무	매입채무	5,890,986
	미지급금	11,686,073
	미지급비용	777,246
	단기임대보증금	50,000
	유동성 소계	18,404,305
매입채무 및 기타비유동채무		
	장기미지급금	45,149

		공시금액
매입채무 및 기타비유동채무	장기미지급비용	1,059,465
	임대보증금	180,000
	비유동성 소계	1,284,614
합계		19,688,919

전기

(단위 : 천원)

		공시금액
매입채무 및 기타유동채무		
매입채무 및 기타유동채무	매입채무	3,510,287
	미지급금	11,909,715
	미지급비용	706,379
	단기임대보증금	0
	유동성 소계	16,126,381
매입채무 및 기타비유동채무		
매입채무 및 기타비유동채무	장기미지급금	36,540
	장기미지급비용	816,516
	임대보증금	140,000
	비유동성 소계	993,056
합계		17,119,437

18. 계약부채

계약부채에 대한 공시

당기

(단위 : 천원)

		공시금액
유동 계약부채		
유동 계약부채	유동계약부채 합계	15,597,051
비유동 계약부채		
비유동 계약부채	비유동계약부채 합계	21,773,395
계약부채 합계		37,370,446

전기

(단위 : 천원)

		공시금액
유동 계약부채		
유동 계약부채	유동계약부채 합계	17,168,405
비유동 계약부채		
비유동 계약부채	비유동계약부채 합계	6,988,528
계약부채 합계		24,156,933

기초 계약부채 잔액 중 인식한 수익에 대한 공시

(단위 : 천원)

	공시금액
기초 계약부채 잔액 중 인식한 수익	14,100,639

나머지 수행의무에 배분된 거래가격에 대한 공시

당기

(단위 : 천원)

	공시금액
재화이전	37,370,446

전기

(단위 : 천원)

	공시금액
재화이전	24,156,933

19. 차입금

단기차입금에 대한 세부 정보 공시

당기

(단위 : 천원)

	차입금명칭								차입금명칭 합계
	단기차입금								
	삼성동반시설자금 대출-산업은행1	삼성동반운영자금 대출-산업은행	삼성동반시설자금 대출-산업은행2	삼성동반시설자금 대출-산업은행3	산업운영자금대출(특별상품)-산업은 행	국민은행운영자금 대출(주1)	백스원협력운영자 금대출-신한은행	기업운전자금대출 -기업은행	
차입금, 만기						2026-07-12	2026-01-21		
차입금, 이자율						0.0294	0.0215		
유동 차입금(사채 포함)	0	0	0	0	0	5,000,000	2,000,000	0	7,000,000

전기

(단위 : 천원)

	차입금명칭								차입금명칭 합계
	단기차입금								
	삼성동반시설자금 대출-산업은행1	삼성동반운영자금 대출-산업은행	삼성동반시설자금 대출-산업은행2	삼성동반시설자금 대출-산업은행3	산업운영자금대출(특별상품)-산업은 행	국민은행운영자금 대출(주1)	백스원협력운영자 금대출-신한은행	기업운전자금대출 -기업은행	
차입금, 만기						2026-07-12			
차입금, 이자율						0.0294			
유동 차입금(사채 포함)	2,000,000	2,000,000	2,000,000	2,780,000	5,000,000	10,000,000	0	3,000,000	26,780,000

장기차입금에 대한 세부 정보 공시

당기

(단위 : 천원)

	차입금명칭			차입금명칭 합계
	장기 차입금			
	방위사업이차보전대 출- 신한은행1 (주1)	방위사업이차보전대 출- 신한은행2 (주1)	방위사업이차보전대 출- 신한은행3 (주1)	
차입금, 만기	2029-06-15	2029-06-15	2030-06-15	
차입금, 이자율	0.0080	0.0077	0.0079	
비유동 금융기관 차입금(사 채 제외)	2,516,538	3,150,000	9,000,000	14,666,538
차감 : 유동성 대체				(3,319,423)
장기차입금				11,347,115

전기

(단위 : 천원)

	차입금명칭			차입금명칭 합계
	장기 차입금			
	방위사업이차보전대출- 신한은행1 (주1)	방위사업이차보전대출- 신한은행2 (주1)	방위사업이차보전대출- 신한은행3 (주1)	
차입금, 만기	2029-06-15	2029-06-15		
차입금, 이자율	0.0080	0.0077		
비유동 금융기관 차입금(사채 제외)	4,500,000	4,050,000	0	8,550,000
차감 : 유동성 대체				(900,000)
장기차입금				7,650,000

(주1) 당기말 현재 회사는 유형자산 및 투자부동산을 차입금에 대한 담보로 제공하고 있습니다(주석 34 참조).

차입금의 만기분석에 대한 공시

(단위 : 천원)

	1년 이내	1년 초과 2년 이내	2년 초과 3년 이내	3년 초과 4년 이내	4년 초과 5년 이내	합계 구간 합계
장기차입금, 미할인현금흐름	3,319,423	3,738,846	3,738,846	2,869,423	1,000,000	14,666,538

20. 교환사채

교환사채에 대한 세부 정보 공시

(단위 : 천원)

	차입금명칭	
	교환사채	
	제6회 무보증 사모 교환사채	
차입금, 발행일	2025-10-16	
차입금, 만기	2028-10-16	
차입금, 이자율	0.00	
명목금액	31,000,000	
교환사채 전환권 조정	(5,496,743)	
유동 및 비유동 교환사채	25,503,257	
유동성 교환사채	0	
교환사채	25,503,257	

	차입금명칭
	교환사채
	제6회 무보증 사모 교환사채
발행회사	알에프에이치아이씨 주식회사
인수회사	(주)타임폴리오자산운용, 씨스퀘어자산운용(주), 오라이언 자산운용(주), 알파플러스자산운용(주), NH투자증권(주), 교보증권, 유진투자증권
교환시 발행주식	알에프에이치아이씨 주식회사 기명식 보통주식(자기주식)
교환가격에 대한 기술	액면가 500원을 기준으로 1주당 34,212원.
교환청구기간에 대한 기술	2025년 11월 03일부터 2028년 09월 16일까지

21. 기타부채

기타 채무에 대한 공시

당기

(단위 : 천원)

	공시금액
선수금	0
선수수익	55,233
예수금	299,130
판매보증충당부채	75,509
기타유동부채 합계	429,872

전기

(단위 : 천원)

	공시금액
선수금	5,537
선수수익	0
예수금	243,604
판매보증충당부채	90,581
기타유동부채 합계	339,722

판매보증충당부채 변동내역에 대한 공시

당기 (단위 : 천원)

	판매보증충당부채
기초 기타충당부채	90,581
사용된 충당부채, 기타충당부채	(23,953)
당기에 추가된 충당부채 합계, 기타충당부채	8,881
기말 기타충당부채	75,509

전기 (단위 : 천원)

	판매보증충당부채
기초 기타충당부채	158,849
사용된 충당부채, 기타충당부채	(14,187)
당기에 추가된 충당부채 합계, 기타충당부채	(54,081)
기말 기타충당부채	90,581

22. 퇴직급여

퇴직급여비용, 확정기여제도에 대한 공시

당기 (단위 : 천원)

	제조원가	판매비와 일반관리비	경상개발비	기능별 항목 합계
퇴직급여비용, 확정기여제도	1,033,530	426,662	264,592	1,724,784

전기 (단위 : 천원)

	제조원가	판매비와 일반관리비	경상개발비	기능별 항목 합계
퇴직급여비용, 확정기여제도	809,688	353,625	358,722	1,522,035

23. 자본금

주식의 분류에 대한 공시

당기

(단위 : 천원)

	보통주
수권주식수 (단위: 주)	300,000,000
주당 액면가액 (단위: 원)	500
총 발행주식수 (단위: 주)	26,503,442
자본금, 보통주	13,402,717
이익소각 방법으로 소각한 자기주식수 (단위: 주)	301,992
이익소각 방법으로 소각한 자기주식 취득금액	9,977,401
상장주식 총수가 발행주식 총수와 상이한 이유에 대한 설명	회사는 자본시장과금융투자업에관한법을 제165조의 2에 의거하여 2023년 11월 3일 이사회결의에 의해 301,992주(취득가액 9,977,401천원)의 자기주식을 이익소각하였으며, 이로 인해 자본금이 발행주식의 액면총액과 일치하지 아니합니다.

전기

(단위 : 천원)

	보통주
수권주식수 (단위: 주)	300,000,000
주당 액면가액 (단위: 원)	500
총 발행주식수 (단위: 주)	26,484,442
자본금, 보통주	13,393,217
이익소각 방법으로 소각한 자기주식수 (단위: 주)	301,992

	보통주
이익소각 방법으로 소각한 자기주식 취득금액	9,977,401
상장주식 총수가 발행주식 총수와 상이한 이유에 대한 설명	회사는 자본시장과금융투자업에관한법률 제165조의 2에 의거하여 2023년 11월 3일 이사회결의에 의해 301,992주(취득가액 9,977,401천원)의 자기주식을 이익소각하였으며, 이로 인해 자본금이 발행주식의 액면총액과 일치하지 아니합니다.

유통주식 수 변동에 대한 공시

당기

	보통주
기초 유통주식수 (단위: 주)	25,420,878
주식선택권의 행사 (단위: 주)	19,000
자기주식의 취득(주1) (단위: 주)	(139,500)
자기주식의 처분(주2) (단위: 주)	51,900
기말 유통주식수 (단위: 주)	25,372,578

전기

	보통주
기초 유통주식수 (단위: 주)	25,899,134
주식선택권의 행사 (단위: 주)	0
자기주식의 취득(주1) (단위: 주)	(478,256)
자기주식의 처분(주2) (단위: 주)	0
기말 유통주식수 (단위: 주)	25,420,878

(주1) 당기 및 전기 중 주가 안정을 위해 자기주식을 취득하였습니다.

(주2) 양도제한조건부주식으로 교부하였습니다.

자본을 구성하는 적립금에 대한 공시

당기 (단위 : 천원)

	공시금액
주식발행초과금	117,959,039
교환권대가	4,566,322
자기주식처분이익	1,942,075
기타자본잉여금	10,387,721
자본잉여금	134,855,157

전기 (단위 : 천원)

	공시금액
주식발행초과금	167,521,023
교환권대가	0
자기주식처분이익	1,875,037
기타자본잉여금	10,387,721
자본잉여금	179,783,781

그밖의 자본

당기 (단위 : 천원)

	공시금액
주식선택권	1,931,578
자기주식	(21,987,535)
기타자본구성요소	(20,055,957)

전기

(단위 : 천원)

	공시금액
주식선택권	3,049,657
자기주식	(20,876,071)
기타자본구성요소	(17,826,414)

자기주식 변동내역에 대한 공시

당기

(단위 : 천원)

	자기주식
기초 자기주식수 (단위: 주)	1,063,564
취득한 자기주식수 (단위: 주)	139,500
처분한 자기주식수 (단위: 주)	(51,900)
기말 자기주식수 (단위: 주)	1,151,164
기초 자기주식	20,876,071
자기주식의 취득	2,102,762
자기주식의 처분	(991,298)
기말 자기주식	21,987,535

전기

(단위 : 천원)

	자기주식
기초 자기주식수 (단위: 주)	585,308
취득한 자기주식수 (단위: 주)	478,256
처분한 자기주식수 (단위: 주)	0
기말 자기주식수 (단위: 주)	1,063,564
기초 자기주식	14,977,687

	자기주식
자기주식의 취득	5,898,384
자기주식의 처분	0
기말 자기주식	20,876,071

기타포괄손익의 항목별 분석에 대한 공시

당기

(단위 : 천원)

	자본		자본 합계
	기타포괄손익누적액		
	지분법자본변동	지분상품에 대한 투자자산 으로 인한 손익 적립금	
기타포괄손익누계액	3,238,663	(1,228,735)	2,009,928

전기

(단위 : 천원)

	자본		자본 합계
	기타포괄손익누적액		
	지분법자본변동	지분상품에 대한 투자자산 으로 인한 손익 적립금	
기타포괄손익누계액	2,255,089	(671,835)	1,583,254

기타포괄손익의 변동에 대한 공시

당기

(단위 : 천원)

	자본		자본 합계
	기타포괄손익누적액		
	지분법자본변동	지분상품에 대한 투자 자산으로 인한 손익 적 립금	
기초 기타포괄손익누계액	2,255,089	(671,835)	1,583,254
기타포괄손익누계액의 증가	1,010,406	(725,952)	284,454
기타포괄손익의 각 구성요소와	(26,832)	169,052	142,220

	자본		자본 합계
	기타포괄손익누적액		
	지분법자본변동	지분상품에 대한 투자 자산으로 인한 손익 적립금	
관련된 법인세			
기말 기타포괄손익누계액	3,238,663	(1,228,735)	2,009,928

전기

(단위 : 천원)

	자본		자본 합계
	기타포괄손익누적액		
	지분법자본변동	지분상품에 대한 투자 자산으로 인한 손익 적립금	
기초 기타포괄손익누계액	1,034,635	(643,350)	391,285
기타포괄손익누계액의 증가	1,490,184	(43,910)	1,446,274
기타포괄손익의 각 구성요소와 관련된 법인세	(269,730)	15,425	(254,305)
기말 기타포괄손익누계액	2,255,089	(671,835)	1,583,254

24. 주식기준보상

지배기업이 부여한 주식선택권에 대한 공시

	주식선택권
주식선택권으로 발행한 주식의 종류	기명식 보통주식
부여방법	보통주 신주발행
가득조건 및 행사가능시점	10차, 12차, 13차, 14차 : 부여일 이후 3년 이상 회사의 임직원으로 재직한 자에 한해 행사 가능하며 3년 경과 시점에서 5년간 행사

주식선택권의 수량과 가중평균행사가격에 대한 공시

당기

(단위 : 원)

	공시금액
기초 주식기준보상약정 중 존속하는 주식선택권의 수량 (단위: 주)	119,736
주식기준보상약정에 따라 부여된 주식선택권의 수량 (단위: 주)	50,000
주식기준보상약정에 따라 행사된 주식선택권의 수량 (단위: 주)	(19,000)
기말 주식기준보상약정 중 존속하는 주식선택권의 수량 (단위: 주)	150,736
주식기준보상약정 중 행사할 수 있는 주식선택권의 수량 (단위: 주)	100,736
기초 주식기준보상약정 중 발행된 주식선택권의 가중평균행사가격	25,302
주식기준보상약정 중 부여된 주식선택권의 가중평균행사가격	17,350
주식기준보상약정 중 행사된 주식선택권의 가중평균행사가격	(19,200)
기말 주식기준보상약정 중 발행된 주식선택권의 가중평균행사가격	23,433

전기

(단위 : 원)

	공시금액
기초 주식기준보상약정 중 존속하는 주식선택권의 수량 (단위: 주)	119,736
주식기준보상약정에 따라 부여된 주식선택권의 수량 (단위: 주)	0
주식기준보상약정에 따라 행사된 주식선택권의 수량 (단위: 주)	0
기말 주식기준보상약정 중 존속하는 주식선택권의 수량 (단위: 주)	119,736
주식기준보상약정 중 행사할 수 있는 주식선택권의 수량 (단위: 주)	99,736
기초 주식기준보상약정 중 발행된 주식선택권의 가중평균행사가격	25,302
주식기준보상약정 중 부여된 주식선택권의 가중평균행사가격	0
주식기준보상약정 중 행사된 주식선택권의 가중평균행사가격	0
기말 주식기준보상약정 중 발행된 주식선택권의 가중평균행사가격	25,302

당기말 현재 행사가능한 주식선택권은 100,736주이며, 당기 중 19,000주의 주식매수선택권이 행사가격 19,200원으로 행사되었습니다. 또한 유효한 주식선택권의 가중평균잔

여만기는 3.55년이며, 가중평균행사가격은 23,433원입니다.

주식기준보상약정의 조건에 대한 공시

(단위 : 원)

	10차 주식선택권	12차 주식선택권(주2)	13차 주식선택권	14차 주식선택권(주3)	주식기준보상약정 합계
주식기준보상약정의 부여일	2018-03-06	2021-03-05	2022-03-04	2025-03-12	
주식기준보상약정의 부여일 주가	20,000	36,184	28,850	16,150	
주식기준보상약정 중 부여된 주식선택권의 가중평균행사 가격	19,200	39,778	29,250	17,350	
기대주가변동성, 부여한 주식 선택권	0.1777	0.3990	0.3290	0.4020	
주식선택권 옵션만기일	2026-03-05	2029-03-04	2030-03-03	2033-03-11	
무위험이자율(주1)	0.0270	0.0186	0.0265	0.0268	
측정기준일 현재 공정가치의 가중평균, 부여한 주식선택권	4,414	15,011	11,608	5,890	
주식선택권 수량 (단위: 주)	55,000	25,736	20,000	50,000	150,736

(주1) 무위험이자율은 잔존 만기의 국고채 이자율을 이용하였습니다.

(주2) 12차 주식선택권은 2021년에 부여되었으며, 이후 행사가격보다 낮은 가액으로 유상증자를 실시하여 부여일의 주가, 행사가격, 공정가치가 조정되었습니다.

(주3) 14차 주식선택권은 당기에 부여되었습니다.

2022년 중 회사는 근무용역제공을 조건으로 임직원에게 양도제한조건부주식(Restricted

Stock Unit) 121,000주를 부여하였으며, 당기말 현재 16,200주가 소멸하였습니다. 부여량의 50%는 부여일로부터 2년 이상 재직한 경우, 나머지는 이후 추가 1년 6개월 이상 재직할 경우 자기주식으로 지급됩니다.

25. 이익잉여금

이익잉여금에 대한 공시

당기

(단위 : 천원)

	공시금액
이익준비금	2,439,360
미처분이익잉여금	209,881,450
이익잉여금	212,320,810

전기

(단위 : 천원)

	공시금액
이익준비금	2,185,152
미처분이익잉여금	132,483,753
이익잉여금	134,668,905

이익잉여금 처분계산서

당기

(단위 : 천원)

		공시금액
미처분이익잉여금		209,881,450
미처분이익잉여금	전기이월이익잉여금	129,687,456
	자기주식 소각	50,000,000

		공시금액
	당기순이익(손실)	30,193,994
임의적립금 등의 이입액		0
이익잉여금 처분액		11,155,002
이익잉여금 처분액	이익준비금	1,014,091
	재무제표 발행승인일 전에 제안 또는 선언 되었으나 당해 기간 동안에 소유주에 대한 분배금으로 인식되지 아니한 배당금	10,140,911
	재무제표 발행승인일 전에 제안 또는 선언 되었으나 당해 기간 동안에 소유주에 대한 분배금으로 인식 되지 아니한 배당금	보통주에 지급될 주당 배당금 400
		보통주 주당 배당률 0.8000
차기이월 미처분이익잉여금		198,726,448
이익잉여금 처분예정일		2026-03-27
이익잉여금 처분확정일		

전기

(단위 : 천원)

		공시금액
미처분이익잉여금		132,483,753
미처분이익잉여금	전기이월이익잉여금	103,186,064
	자기주식 소각	0
	당기순이익(손실)	29,297,689
임의적립금 등의 이입액		0
이익잉여금 처분액		2,796,297
	이익준비금	254,209
	재무제표 발행승인일 전에 제안 또는 선언 되었으나 당해 기간 동안에 소유주에 대한 분배금으로 인식되지 아니한 배당금	2,542,088
		보통주에 지급될 주

			공시금액
이익잉여금 처분액	재무제표 발행승인일 전에 제안 또는 선언 되었으나 당해 기간 동안에 소유주에 대한 분배금으로 인식	당배당금	100
		보통주 주당 배당률	0.2000
차기이월 미처분이익잉여금			129,687,456
이익잉여금 처분예정일			
이익잉여금 처분확정일			2025-03-28

배당금에 대한 공시

당기

(단위 : 천원)

	보통주
총 발행주식수 (단위: 주)	26,503,442
자기주식수(주1) (단위: 주)	(1,151,164)
배당주식수(단위: 주)	25,352,278
보통주에 지급될 주당배당금(단위: 원)	400
재무제표 발행승인일 전에 제안 또는 선언 되었으나 당해 기간 동안에 소유주에 대한 분배금으로 인식되지 아니한 배당금	10,140,911

전기

(단위 : 천원)

	보통주
총 발행주식수 (단위: 주)	26,484,442
자기주식수(주1) (단위: 주)	(1,063,564)
배당주식수(단위: 주)	25,420,878
보통주에 지급될 주당배당금(단위: 원)	100
재무제표 발행승인일 전에 제안 또는 선언	

	보통주
되었으나 당해 기간 동안에 소유주에 대한 분배금으로 인식되지 아니한 배당금	2,542,088

(주1) 배당락 전일의 주식수입니다.

26. 매출액 및 매출원가

고객과의 계약에서 생기는 수익의 구분에 대한 공시

당기

(단위 : 천원)

	공시금액
제품 및 기타매출액	127,315,492
상품매출액	710,388
임대매출액	227,244
수익(매출액)	128,253,124

전기

(단위 : 천원)

	공시금액
제품 및 기타매출액	70,668,567
상품매출액	686,509
임대매출액	113,799
수익(매출액)	71,468,875

매출원가에 대한 공시

당기

(단위 : 천원)

	공시금액
제품 및 기타매출원가	82,862,068
상품매출원가	576,331
임대매출원가	148,411
매출원가	83,586,810

전기

(단위 : 천원)

	공시금액
제품 및 기타매출원가	48,107,229
상품매출원가	577,837
임대매출원가	111,308
매출원가	48,796,374

27. 판매비와 관리비

판매비와 관리비에 대한 공시

당기

(단위 : 천원)

	공시금액
판매비와 관리비	21,209,357
급여, 판관비	5,310,247
퇴직급여, 판관비	426,662
복리후생비, 판관비	754,679
주식보상비용(환입), 판관비	153,247
여비교통비, 판관비	329,155

		공시금액
판매비와관리비	접대비, 판관비	245,683
	통신비, 판관비	25,874
	수도광열비, 판관비	282,506
	세금과공과, 판관비	348,753
	감가상각비, 판관비	993,131
	사용권자산감가상각비, 판관비	50,175
	임차료, 판관비	30,869
	수선비, 판관비	252
	보험료, 판관비	272,927
	차량유지비, 판관비	37,886
	경상개발비, 판관비	8,639,051
	운반비, 판관비	196,163
	교육훈련비, 판관비	2,204
	도서인쇄비, 판관비	4,993
	소모품비, 판관비	91,716
	지급수수료, 판관비	2,470,269
	광고선전비, 판관비	288,685
	대손상각비(대손충당금환입), 판관비	(27,760)
	무형자산상각비, 판관비	273,109
	판매수리비, 판관비	8,881

전기

(단위 : 천원)

		공시금액
판매비와관리비		21,322,686
	급여, 판관비	4,848,490
	퇴직급여, 판관비	353,625
	복리후생비, 판관비	697,908

		공시금액
판매비와관리비	주식보상비용(환입), 판관비	207,220
	여비교통비, 판관비	277,081
	접대비, 판관비	225,566
	통신비, 판관비	24,934
	수도광열비, 판관비	342,450
	세금과공과, 판관비	504,094
	감가상각비, 판관비	1,477,859
	사용권자산감가상각비, 판관비	110,607
	임차료, 판관비	30,878
	수선비, 판관비	1,659
	보험료, 판관비	282,651
	차량유지비, 판관비	39,856
	경상개발비, 판관비	8,480,214
	운반비, 판관비	99,547
	교육훈련비, 판관비	6,861
	도서인쇄비, 판관비	3,830
	소모품비, 판관비	633,401
	지급수수료, 판관비	2,391,676
	광고선전비, 판관비	218,345
	대손상각비(대손충당금환입), 판관비	(174,146)
무형자산상각비, 판관비	292,161	
판매수리비, 판관비	(54,081)	

28. 금융수익 및 금융비용

금융수익 및 금융비용

당기

(단위 : 천원)

		공시금액
금융수익		8,820,219
금융수익	이자수익(금융수익)	4,744,621
	외환차익(금융수익)	1,113,224
	외화환산이익(금융수익)	97,638
	당기손익-공정가치측정금융자산거래이익	1,527,928
	당기손익-공정가치측정금융자산평가이익	597,959
	파생상품거래이익(금융수익)	161,917
	배당금수익(금융수익)	576,932
금융비용		3,479,359
금융비용	이자비용(금융원가)	1,253,406
	외환차손(금융원가)	1,335,697
	외화환산손실(금융원가)	422,835
	당기손익-공정가치측정금융자산거래손실	105,615
	당기손익-공정가치측정금융자산평가손실	90,308
	파생상품거래손실(금융원가)	48,890
	파생상품평가손실(금융원가)	0
	금융지급수수료	222,608

전기

(단위 : 천원)

		공시금액
금융수익		10,456,957
금융수익	이자수익(금융수익)	6,478,829
	외환차익(금융수익)	1,366,417
	외화환산이익(금융수익)	356,915
	당기손익-공정가치측정금융자산거래이익	1,497,395
	당기손익-공정가치측정금융자산평가이익	248,583

		공시금액
	파생상품거래이익(금융수익)	0
	배당금수익(금융수익)	508,818
금융비용		4,235,520
금융비용	이자비용(금융원가)	3,082,513
	외환차손(금융원가)	411,689
	외화환산손실(금융원가)	41,675
	당기손익-공정가치측정금융자산거래손실	0
	당기손익-공정가치측정금융자산평가손실	25,098
	파생상품거래손실(금융원가)	382,420
	파생상품평가손실(금융원가)	9,120
	금융지급수수료	283,005

29. 기타수익 및 기타비용

기타수익 및 기타비용

당기

(단위 : 천원)

		공시금액
기타수익		75,734
기타수익	유형자산처분이익	0
	매각예정자산처분이익	0
	사용권자산처분이익	13
	잡이익	75,721
기타비용		32,955
기타비용	기부금	12,500
	잡손실	9,981
	유형자산처분손실	10,474

		공시금액
	무형자산처분손실	0

전기

(단위 : 천원)

		공시금액
기타수익		26,256,698
기타수익	유형자산처분이익	8,108
	매각예정자산처분이익	25,057,959
	사용권자산처분이익	0
	잡이익	1,190,631
기타비용		149,617
기타비용	기부금	5,400
	잡손실	17,317
	유형자산처분손실	126,895
	무형자산처분손실	5

30. 법인세

법인세비용(수익)의 주요 구성요소

당기

(단위 : 천원)

	공시금액
당기법인세비용(수익)	1,419,365
일시적차이의 발생과 소멸로 인한 이연법인세비용(수익)	4,637,105
과거기간의 당기법인세 조정	5,165
자본에 직접 가감되는 항목과 관련된 당기법인세와 이연법인세	(1,513,656)

	공시금액
법인세비용(수익) 합계	4,547,979

전기

(단위 : 천원)

	공시금액
당기법인세비용(수익)	867,929
일시적차이의 발생과 소멸로 인한 이연법인세비용(수익)	4,235,546
과거기간의 당기법인세 조정	0
자본에 직접 가감되는 항목과 관련된 당기법인세와 이연법인세	83,354
법인세비용(수익) 합계	5,186,829

자본에 직접 가감되는 항목과 관련된 당기법인세와 이연법인세

당기

(단위 : 천원)

	공시금액
자본에 직접 가감되는 항목과 관련된 이연법인세_교환권대가	(1,287,937)
기타포괄손익에 포함되는, 기타포괄손익-공정가치 측정 금융자산에 관련되는 법인세	169,052
자본에 직접 가감되는 항목과 관련된 이연법인세_지분법자본변동	(26,832)
자본에 직접 가감되는 항목과 관련된 이연법인세_주식매수선택권	(349,031)
자본에 직접 가감되는 항목과 관련된 당기법인세_자기주식처분이익	(18,908)
자본에 직접 가감되는 항목과 관련된 이연법인세	(1,513,656)

전기

(단위 : 천원)

	공시금액
자본에 직접 가감되는 항목과 관련된 이연법인세_교환권대가	0
기타포괄손익에 포함되는, 기타포괄손익-공정가치 측정 금융자산에	

	공시금액
관련되는 법인세	15,425
자본에 직접 가감되는 항목과 관련된 이연법인세_지분법자본변동	(269,730)
자본에 직접 가감되는 항목과 관련된 이연법인세_주식매수선택권	337,659
자본에 직접 가감되는 항목과 관련된 당기법인세_자기주식처분이익	0
자본에 직접 가감되는 항목과 관련된 이연법인세	83,354

회계이익에 적용세율을 곱하여 산출한 금액에 대한 조정

당기

(단위 : 천원)

	공시금액	
회계이익	34,741,972	
적용세율에 의한 법인세비용(수익)	7,563,396	
회계이익과 법인세비용(수익)간의 조정		
회계이익과 법인세비용(수익)간의 조정	과세되지 않는 수익의 법인세효과	(28,812)
	과세소득(세무상결손금) 결정시 차감되지 않는 비용의 법인세효과	34,232
	세무상결손금의 법인세효과	(137,428)
	세율 변경으로 인한 법인세효과	(227,609)
	전기 법인세 조정액	5,165
	세액공제	(1,750,300)
	이연법인세 미인식 일시적차이의 변동효과	0
	회계이익과 법인세비용(수익)간의 조정에 대한 기타법인세효과	(910,665)
	회계이익과 법인세비용(수익)간의 조정 합계	(3,015,417)
법인세비용(수익) 합계	4,547,979	
평균유효세율 합계	0.1309	

전기

(단위 : 천원)

		공시금액
회계이익		34,484,518
적용세율에 의한 법인세비용(수익)		7,503,924
회계이익과 법인세비용(수익)간의 조정		
회계이익과 법인세비용(수익)간의 조정	과세되지 않는 수익의 법인세효과	(1,788)
	과세소득(세무상결손금) 결정시 차감되지 않는 비용의 법인세효과	204,998
	세무상결손금의 법인세효과	0
	세율 변경으로 인한 법인세효과	0
	전기 법인세 조정액	0
	세액공제	(2,348,439)
	이연법인세 미인식 일시적차이의 변동효과	(53,422)
	회계이익과 법인세비용(수익)간의 조정에 대한 기타법인세효과	153,257
	회계이익과 법인세비용(수익)간의 조정 합계	(2,317,095)
법인세비용(수익) 합계		5,186,829
평균유효세율 합계		0.1504

보고기간 후 12개월 이내와 이후 회수되거나 결제된 금액을 포함한 자산과 부채의 분류가 12개월 이후에 회수되거나 결제될 금액에 대한 공시
당기

(단위 : 천원)

	일시적차이, 미사용 세무상 결손금과 미사용 세액공제						일시적차이, 미사용 세무상 결손금과 미사용 세액공제 합계
	차감할 일시적차이			가산할 일시적차이			
	합계 구간		합계 구간 합계	합계 구간		합계 구간 합계	
1년 이내	1년 초과	1년 이내		1년 초과			
이연법인세부채(자산)	6,168,223	2,515,345	8,683,568	(3,238,626)	(1,389,480)	(4,628,106)	4,055,462

전기

(단위 : 천원)

	일시적차이, 미사용 세무상 결손금과 미사용 세액공제						일시적차이, 미사용 세무상 결손금과 미사용 세액공제 합계
	차감할 일시적차이			가산할 일시적차이			
	합계 구간		합계 구간 합계	합계 구간		합계 구간 합계	
	1년 이내	1년 초과		1년 이내	1년 초과		
이연법인세부채(자산)	6,865,358	4,914,543	11,779,901	(2,027,675)	(1,059,658)	(3,087,333)	8,692,568

일시적차이, 미사용 세무상 결손금과 미사용 세액공제에 대한 공시
당기

	미수수익	금융자산-이자 수익	금융자산-FVPL	종속기업투자-US	지분법자본변동-US	지분법자본변동-EUR	종속기업투자-MTL	종속기업투자-SYS	지분법자본변동-SYS	일시상각총당금	사용권자산	전환사채	신주인수권	교환사채
기초 이연법인세부채(자산)	(149,862)	0	(170,885)	(159,669)	(280,025)	0	(168,091)	(312,557)	(30)	(539,099)	(815,697)	0	0	
당기손익으로 인식한 이연법인세비용(수익)	31,158	0	64,724	(58,576)	0	0	(200,889)	(160,903)	0	(105,052)	151,928	0	0	78,600
자본에 직접 가감되는 항목과 관련된 이연법인세	0	0	0	0	30,786	(784)	0	0	824	0	0	0	0	(1,287,930)
기말 이연법인세부채(자산)	(118,704)	0	(106,161)	(218,245)	(249,239)	(784)	(368,980)	(473,460)	793	(644,151)	(663,769)	0	0	(1,209,280)

전기

	미수수익	금융자산-이자 수익	금융자산-FVPL	종속기업투자-US	지분법자본변동-US	지분법자본변동-EUR	종속기업투자-MTL	종속기업투자-SYS	지분법자본변동-SYS	일시상각총당금	사용권자산	전환사채	신주인수권	교환사채
기초 이연법인세부채(자산)	(198,426)	(1,346)	(293,298)	0	(11,077)	0	(290,722)	(222,463)	(31)	(740,642)	(20,721)	(253,720)	(135,763)	

	미수수익	금융자산-이자 수익	금융자산-FVPL	종속기업투자-U S	지분법자본변동 -US	지분법자본변동 -EUR	종속기업투자-M TL	종속기업투자-S YS	지분법자본변동 -SYS	일시상각충당금	사용권자산	전환사채	신주인수권	교환사채
당기손익으로 인 식한 이연법인세 비용(수익)	48,564	1,346	122,413	(159,669)	0	0	122,631	(90,094)	0	201,543	(794,976)	253,720	135,763	
자본에 직접 가 감되는 항목과 관련된 이연법인 세	0	0	0	0	(268,948)	0	0	0	1	0	0	0	0	
기말 이연법인세 부채(자산)	(149,862)	0	(170,885)	(159,669)	(280,025)	0	(168,091)	(312,557)	(30)	(539,099)	(815,697)	0	0	

31. 비용의 성격별 분류

비용의 성격별 분류 공시

당기

(단위 : 천원)

	공시금액
재고자산의 변동	(12,346,624)
원재료 및 상품의 매입	64,289,114
종업원급여비용 합계	26,498,203
총 감가상각비 및 무형자산상각비	4,964,957
임차료	2,468,081

	공시금액
외주비	1,189,930
지급수수료	3,165,904
소모품비	10,863,087
기타 비용	3,703,515
성격별 비용 합계(주1)	104,796,167

전기

(단위 : 천원)

	공시금액
재고자산의 변동	638,522
원재료 및 상품의 매입	26,053,742
종업원급여비용 합계	23,380,939
총 감가상각비 및 무형자산상각비	4,821,828
임차료	1,734,315
외주비	1,028,836
지급수수료	3,232,437
소모품비	5,930,459
기타 비용	3,297,981
성격별 비용 합계(주1)	70,119,059

(주1) 포괄손익계산서상 매출원가 및 판매비와관리비의 합계액입니다.

32. 주당이익

주당이익

당기

(단위 : 천원)

	보통주
당기순이익	30,193,994
가중평균유통보통주식수(단위: 주)	25,340,609
기본주당이익(단위: 원)	1,192

전기

(단위 : 천원)

	보통주
당기순이익	29,297,689
가중평균유통보통주식수(단위: 주)	25,799,766
기본주당이익(단위: 원)	1,136

희석주당이익(손실)의 산정내역에 대한 공시

당기

(단위 : 천원)

	보통주
기본주당이익 계산에 사용된 순이익	30,193,994
희석주당이익 계산에 사용된 순이익	30,193,994
기본주당이익 계산에 사용된 가중평균유통보통주식수 (단위: 주)	25,340,609
주식선택권 (단위: 주)	11,559
RSU의 잠재적 효과 (단위: 주)	8,188
희석주당이익 계산에 사용된 가중평균유통보통주식수 (단위: 주)	25,360,355
희석주당이익 (주1) (단위: 원)	1,191

전기

(단위 : 천원)

	보통주
기본주당이익 계산에 사용된 순이익	29,297,689
희석주당이익 계산에 사용된 순이익	29,297,689
기본주당이익 계산에 사용된 가중평균유통보통주식수 (단위: 주)	25,799,766
주식선택권 (단위: 주)	0
RSU의 잠재적 효과 (단위: 주)	0
희석주당이익 계산에 사용된 가중평균유통보통주식수 (단위: 주)	25,799,766
희석주당이익 (주1) (단위: 원)	1,136

(주1) 당기말 현재 잠재적 보통주로 교환사채, RSU 1-1차, RSU 1-2차, 주식선택권 10차, 12차, 13차, 14차 발행분이 있으나 이 중 RSU 1-1차, 주식선택권 10차만 희석효과가 있어 희석주당이익 산정에 포함하였습니다.

잠재적 보통주에 대한 공시

당기

	잠재적 보통주					
	보통주					
	교환사채	RSU 1-2차	10차 주식선택권	12차 주식선택권	13차 주식선택권	14차 주식선택권
청구기간	2025-11-03~2028-09-16	2026-07-01~2026-07-31	2021-03-06~2026-03-05	2024-03-05~2029-03-04	2025-03-04~2030-03-03	2028-03-11~2033-03-11
보통주식수 전환가능상품의 잠재적 효과 (단위: 주)	906,114	51,900	0	25,736	20,000	50,000

전기

	잠재적 보통주					
	보통주					
	교환사채	RSU 1-2차	10차 주식선택권	12차 주식선택권	13차 주식선택권	14차 주식선택권
청구기간	2025-11-03~2028-09-16	2026-07-01~2026-07-31	2021-03-06~2026-03-05	2024-03-05~2029-03-04	2025-03-04~2030-03-03	2028-03-11~2033-03-11
보통주식수 전환기능상품의 잠재적 효과 (단위: 주)	0	0	74,000	25,736	20,000	0

33. 현금흐름표에 관한 정보

영업활동현금흐름

당기

(단위 : 천원)

	공시금액
당기순이익조정을 위한 가감	839,377
감가상각비에 대한 조정	3,612,606
사용권자산감가상각비 조정	961,129
보증수리비에 대한 조정	8,881
무형자산상각비에 대한 조정	391,222

		공시금액
당기순이익조정을 위한 가감	주식보상비용(환입) 조정	390,809
	유형자산처분이익 조정	0
	유형자산처분손실 조정	10,474
	무형자산처분손실 조정	0
	사용권자산처분이익 조정	(13)
	매각예정비유동관련처분이익	0
	외화환산이익 조정	(97,638)
	외화환산손실 조정	422,835
	이자수익에 대한 조정	(4,744,621)
	이자비용에 대한 조정	1,253,406
	당기손익인식금융자산처분이익	(1,527,928)
	당기손익인식금융자산평가이익 조정	(597,959)
	당기손익인식금융자산처분손실	105,615
	당기손익인식금융자산평가손실 조정	90,308
	파생상품거래이익 조정	(161,917)
	파생상품거래손실 조정	48,890
	파생상품평가손실 조정	0
	배당금수익	(576,932)
	재고자산평가손실 조정	2,631,367
	대손상각비 조정	(27,760)
	지분법이익에 대한 조정	(4,619,898)
	지분법손실에 대한 조정	3,036
	종속기업, 공동기업, 및 관계기업에 대한 투자지분의 처분이익(손실)에 대한 조정	(1,284,514)
종속기업, 공동기업, 및 관계기업에 대한 투자지분의 손상차손에 대한 조정	0	
법인세비용 조정	4,547,979	
영업활동으로 인한 자산 부채의 변동	(12,490,283)	

		공시금액
영업활동으로 인한 자산 부채의 변동	매출채권의 감소(증가)	(16,933,970)
	미수금의 감소(증가)	2,925,459
	선급금의 감소(증가)	(2,374,316)
	단기선급비용의 감소(증가)	90,628
	재고자산의 감소(증가)	(13,788,249)
	기타유동자산의 감소(증가) 조정	1,651,518
	보증금의 감소(증가)	323,986
	매입채무의 증가(감소)	2,396,372
	미지급금의 증가(감소)	(518,714)
	미지급법인세의 증가(감소)	0
	선수금의 증가(감소)	(5,537)
	계약부채의 증가(감소)	13,213,513
	미지급비용의 증가(감소)	96,437
	예수금의 증가(감소)	55,526
	장기선급비용의 감소(증가)	(161,378)
	장기미지급금의 증가(감소)	553,786
	장기미지급비용의 증가(감소)	8,609
판매보증충당부채의 증가(감소)	(23,953)	

전기

(단위 : 천원)

		공시금액
당기순이익조정을 위한 가감		(18,238,419)
	감가상각비에 대한 조정	3,648,341
	사용권자산감가상각비 조정	754,494
	보증수리비에 대한 조정	(54,081)
	무형자산상각비에 대한 조정	418,993
	주식보상비용(환입) 조정	778,137

		공시금액
당기순이익조정을 위한 가감	유형자산처분이익 조정	(8,108)
	유형자산처분손실 조정	104
	무형자산처분손실 조정	5
	사용권자산처분이익 조정	0
	매각예정비유동관련처분이익	(24,931,168)
	외화환산이익 조정	(356,915)
	외화환산손실 조정	41,675
	이자수익에 대한 조정	(6,478,829)
	이자비용에 대한 조정	3,082,513
	당기손익인식금융자산처분이익	(1,497,395)
	당기손익인식금융자산평가이익 조정	(248,583)
	당기손익인식금융자산처분손실	0
	당기손익인식금융자산평가손실 조정	25,099
	파생상품거래이익 조정	0
	파생상품거래손실 조정	382,420
	파생상품평가손실 조정	9,120
	배당금수익	(508,818)
	재고자산평가손실 조정	3,129,934
	대손상각비 조정	(174,146)
	지분법이익에 대한 조정	(2,199,846)
	지분법손실에 대한 조정	785,192
종속기업, 공동기업, 및 관계기업에 대한 투자지분의 처분이익(손실)에 대한 조정	(397,840)	
종속기업, 공동기업, 및 관계기업에 대한 투자지분의 손상차손에 대한 조정	374,454	
법인세비용 조정	5,186,829	
영업활동으로 인한 자산 부채의 변동	13,532,930	
	매출채권의 감소(증가)	2,850,883

		공시금액
영업활동으로 인한 자산 부채의 변동	미수금의 감소(증가)	(2,642,564)
	선급금의 감소(증가)	(427,387)
	단기선급비용의 감소(증가)	(202,186)
	재고자산의 감소(증가)	672,686
	기타유동자산의 감소(증가) 조정	462,615
	보증금의 감소(증가)	443,293
	매입채무의 증가(감소)	(305,648)
	미지급금의 증가(감소)	3,946,313
	미지급법인세의 증가(감소)	682,296
	선수금의 증가(감소)	4,040
	계약부채의 증가(감소)	7,019,663
	미지급비용의 증가(감소)	176,436
	예수금의 증가(감소)	28,820
	장기선급비용의 감소(증가)	0
	장기미지급금의 증가(감소)	835,509
	장기미지급비용의 증가(감소)	2,348
판매보증충당부채의 증가(감소)	(14,188)	

현금의 유입과 유출이 없는 주요 거래내역

당기

(단위 : 천원)

	공시금액
건설중인자산 본계정 대체	168,000
사용권자산의 신규 취득에 따른 리스부채 증가	76,067
장기리스부채의 유동성대체	864,690
감액배당(자본준비금 감소 및 이익잉여금 전입)	50,000,000
장기미지급금의 유동성 대체	(310,839)

	공시금액
장기금융상품의 유동성 대체	12,656,173
장기차입금의 유동성 대체	4,319,423
리스부채 해지	677
자산취득미지급금	35,467
리스자산 대체	0

전기

(단위 : 천원)

	공시금액
건설중인자산 본계정 대체	1,094,593
사용권자산의 신규 취득에 따른 리스부채 증가	4,558,208
장기리스부채의 유동성대체	664,546
감액배당(자본준비금 감소 및 이익잉여금 전입)	0
장기미지급금의 유동성 대체	1,335,908
장기금융상품의 유동성 대체	27,095,500
장기차입금의 유동성 대체	900,000
리스부채 해지	0
자산취득미지급금	(18,720,366)

	공시금액
리스자산 대체	37,440

재무활동에서 생기는 부채의 조정에 관한 공시
당기

(단위 : 천원)

	자산부채변동의 유동비유동 분류												자산부채변동의 유동비유동 분류 합계
	유동으로 분류되는 자산부채						비유동으로 분류되는 자산부채						
	재무활동에서 생기는 부채												
	단기차입금	장기 차입금	전환사채	신주인수권부사 채	교환사채	리스 부채	단기차입금	장기 차입금	전환사채	신주인수권부사 채	교환사채	리스 부채	
재무활동에서 생 기는 기초 부채	26,780,000	900,000	0	0	0	996,020	0	7,650,000	0	0	0	2,833,490	39,159,510
재무현금흐름, 재무활동에서 생 기는 부채의 증 가(감소)	(19,780,000)	(1,900,000)	0	0	0	(888,767)	0	8,016,538	0	0	30,984,500	0	16,432,271
유동성 대체, 재 무활동에서 생 기는 부채의 증가 (감소)	0	4,319,423	0	0	0	864,690	0	(4,319,423)	0	0	0	(864,690)	0
그 밖의 변동, 재 무활동에서 생 기는 부채의 증가 (감소)	0	0	0	0	0	26,240	0	0	0	0	(5,481,243)	49,149	(5,405,854)
재무활동에서 생 기는 기말 부채	7,000,000	3,319,423	0	0	0	998,183	0	11,347,115	0	0	25,503,257	2,017,949	50,185,927

전기

(단위 : 천원)

	자산부채변동의 유동비유동 분류												자산부채변동의 유동비유동 분류 합계
	유동으로 분류되는 자산부채						비유동으로 분류되는 자산부채						
	재무활동에서 생기는 부채												
	단기차입금	장기 차입금	전환사채	신주인수권부사 채	교환사채	리스 부채	단기차입금	장기 차입금	전환사채	신주인수권부사 채	교환사채	리스 부채	
재무활동에서 생 기는 기초 부채	23,780,000	17,900,000	27,036,026	15,850,418	0	46,584	0	0	0	0	0	53,844	84,666,872
재무현금흐름, 재무활동에서 생 기는 부채의 증 가(감소)	3,000,000	(17,900,000)	(28,250,000)	(16,500,000)	0	(676,283)	0	8,550,000	0	0	0	0	(51,776,283)
유동성 대체, 재 무활동에서 생 기는 부채의 증가 (감소)	0	900,000	0	0	0	664,546	0	(900,000)	0	0	0	(664,546)	0
그 밖의 변동, 재 무활동에서 생 기는 부채의 증가 (감소)	0	0	1,213,974	649,582	0	961,173	0	0	0	0	0	3,444,192	6,268,921
재무활동에서 생 기는 기말 부채	26,780,000	900,000	0	0	0	996,020	0	7,650,000	0	0	0	2,833,490	39,159,510

34. 우발채무 및 약정사항

약정에 대한 공시

(단위 : 천원)

	운전자금대출 1	운전자금대출 2	약정의 유형 합계
약정처	신한은행	국민은행	
총 대출약정금액	21,000,000	10,000,000	31,000,000
실행금액	16,666,538	5,000,000	21,666,538

보증 관련 우발부채, 비 PF 우발부채에 대한 공시

(단위 : 천원)

	지급보증의 구분				
	제공받은 지급보증				
	제공받은 지급보증 1	제공받은 지급보증 2	제공받은 지급보증 3	제공받은 지급보증 4	제공받은 지급보증 5
보증처	서울보증보험	서울보증보험	서울보증보험	서울보증보험	신한은행
지급보증에 대한 비고(설명)	지급보증	하자보증	선금보증	계약보증	지급보증
기업의(으로의) 보증 금액(비 PF)	19,625	32,430	50,859,468	720,256	496,431
피보증처명	거래처	거래처	거래처	거래처	거래처

사용이 제한된 금융자산

(단위 : 천원)

	금융자산, 분류
	단기금융상품
	단기금융상품-신한은행1
사용이 제한된 금융자산	500,000
사용이 제한된 금융자산에 대한 설명	지급보증

담보로 제공된 자산에 대한 공시

(단위 : 천원)

	국민은행&신한은행
담보제공자산	토지 및 건물, 투자부동산
담보제공자산 장부금액	89,011,972

담보로 설정된 금액에 대한 공시

(단위 : 천원)

	국민은행	신한은행
담보제공자산	토지 및 건물, 투자부동산	토지 및 건물, 투자부동산
담보설정금액	6,000,000	25,200,000
차입금 장부금액	5,000,000	16,666,538

파생상품에 대한 공시

전기

(단위 : 천원)

	파생상품 계약 유형
	통화 관련
	파생상품 유형
	선물계약
미결제 약정금액 [USD, 일]	1,900,000
파생상품 금융자산	0
파생상품 금융부채	9,120

회사는 매매목적의 파생상품 거래를 하고 있으며, 매매목적의 거래는 환율 기초변수의 변동에 따른 시세차익을 획득하고자 하는 것으로서 선물 상품을 이용하고 있습니다.

보험가입내용에 대한 공시

(단위 : 천원)

	보험계약	
	재산종합보험	
	현대해상화재보험(주1)	삼성화재해상보험
사업장	과천사옥	평촌사업장
부보자산	유형자산, 재고자산 등	유형자산, 재고자산 등
부보금액	88,890,000	86,427,731

(주1) 상기 부보금액은 회사의 차입금 관련하여 국민은행, 신한은행에 질권설정되어 있습니다.

회사는 상기 보험 이외에 승강기사고배상책임보험, 자동차종합보험 등에 가입되어 있습니다.

법적소송우발부채에 대한 공시

(단위 : 천원)

	제소(원고)	피소(피고)
소송 건수	0	0
소송 금액	0	0
의무의 성격에 대한 기술, 우발부채	당기말 현재 계류중인 중요한 소송사건은 없습니다.	당기말 현재 계류중인 중요한 소송사건은 없습니다.

35. 특수관계자 거래

특수관계자현황에 대한 공시

당기

	종속기업
특수관계자 명칭	RFHIC US CORPORATION, RFHIC Europe CORPORATION(주1), 알에프머트리얼즈(주), 알에프시스템즈(주)

전기

	종속기업
특수관계자 명칭	RFHIC US CORPORATION, 알에프머트리얼즈(주), 알에프시스템즈(주)

(주1) 당기 중 신규 출자설립하였습니다.

특수관계자거래에 대한 공시

당기

(단위 : 천원)

	전체 특수관계자			전체 특수관계자 합계
	종속기업			
	RFHIC US CORPORATION	알에프머트리얼즈(주)	알에프시스템즈(주)	
매출 등, 특수관계자거래	19,907,972	0	0	19,907,972
매입 등, 특수관계자거래	0	5,126,671	4,064,165	9,190,836
유형자산 취득	45,517	0	0	45,517

전기

(단위 : 천원)

	전체 특수관계자			전체 특수관계자 합계
	종속기업			
	RFHIC US CORPORATION	알에프머트리얼즈(주)	알에프시스템즈(주)	
매출 등, 특수관계자거래	13,936,079	0	0	13,936,079
매입 등, 특수관계자거래	0	1,950,018	3,678,348	5,628,366
유형자산 취득	0	0	0	0

특수관계자거래의 채권· 채무 잔액에 대한 공시

당기

(단위 : 천원)

	전체 특수관계자				전체 특수관계자 합계
	종속기업				
	RFHIC US CORPORATION	RFHIC Europe CORPORATION	알에프머트리얼즈(주)	알에프시스템즈(주)	
채권	5,885,822	510	0	0	5,886,332
채무	0	0	515,230	980,501	1,495,731

전기

(단위 : 천원)

	전체 특수관계자				전체 특수관계자 합계
	종속기업				
	RFHIC US CORPORATION	RFHIC Europe CORPORATION	알에프머트리얼즈(주)	알에프시스템즈(주)	
채권	5,310,911	0	0	0	5,310,911
채무	0	0	167,188	1,075,708	1,242,896

특수관계자 자금거래에 관한 공시

(단위 : 천원)

		전체 특수관계자
		종속기업
		RFHIC Europe CORPORATION
현금출자		161,450
현금출자	현금출자, 출자금 납입	161,450

주요 경영진에 대한 보상

당기 (단위 : 천원)

	공시금액
주요 경영진에 대한 보상, 급여 및 퇴직급여	1,933,842
주요 경영진에 대한 보상, 주식기준보상	103,265
주요 경영진에 대한 보상	2,037,107

전기 (단위 : 천원)

	공시금액
주요 경영진에 대한 보상, 급여 및 퇴직급여	1,714,014
주요 경영진에 대한 보상, 주식기준보상	83,689
주요 경영진에 대한 보상	1,797,703

36. 영업부문 정보

지역에 대한 공시

당기 (단위 : 천원)

	본사 소재지 국가	외국	지역 합계
매출액	37,966,173	90,286,951	128,253,124

전기 (단위 : 천원)

	본사 소재지 국가	외국	지역 합계
매출액	25,451,786	46,017,089	71,468,875

주요 고객에 대한 공시

당기 (단위 : 천원)

	A사	B사	C사
매출액	50,140,786	19,907,972	16,981,105

전기 (단위 : 천원)

	A사	B사	C사
매출액	22,197,896	13,936,079	15,596,786

6. 배당에 관한 사항

가. 회사의 배당정책에 관한 사항

(1) 배당 목표 결정시 사용하는 재무지표 및 산출방법

당사는 적정한 이익분배를 통한 기업가치 극대화를 목표로 하고 있으며, 주주들의 배당에 대한 기대에 부응할 수 있는 안정된 배당정책을 유지하기 위하여 최선을 다하고 있습니다. 현금배당 등의 규모는 향후 회사의 지속적인 성장을 위한 투자와 경영실적 및 Cash flow 상황 등을 감안하여 전략적으로 결정하고 있습니다.

(2) 향후 배당 수준의 방향성

당사는 2025년 08월 21일 배당 예측 가능성 제고 및 안정적인 주주 환원을 위하여 3개년(2025년~2027년) 배당정책을 수립하여 발표하였으며, 주요 내용은 아래와 같습니다.

1. 대상 정보

- 주주가치 제고를 위한 중장기 배당 정책 안내

2. 주요 내용

1) 목적

- 배당 예측 가능성 제고 및 주주환원 정책 강화

2) 배당정책 세부내용

- 별도기준 당기순이익의 30% 이상 배당

3) 배당정책 적용기간

- 3개년(2025년 ~ 2027년 사업연도)

3. 정보제공사항

- 정보제공자 : 알에프에이치아이씨(주) 자금R팀

- 정보제공대상자 : 주주 및 국내외 투자자, 언론기관 등

- 정보제공 예정일시 : 본 공정공시 이후

4. 담당부서 및 연락

- 담당부서 : 자금R팀

- 연락처 : 031-8069-3000

5. 기타 투자판단에 참고할 사항

- 상기 주주환원 계획은 경영환경에 따라 변동될 수 있습니다.

- 주주환원 계획의 세부적인 실행은 관련법령 및 이사회 등의 절차를 거쳐 진행될 예정입니다.

(3) 배당 제한 관련 정책

보고서 제출일 현재 배당 제한 관련 정책은 없습니다.

나. 배당관련 예측가능성 제공에 관한 사항

(1) 정관상 배당절차 개선방안 이행 가부

구분	결산배당	분기·중간배당
정관상 배당액 결정 기관	주주총회	이사회
정관상 배당기준일을 배당액 결정 이후로 정할 수 있는지 여부	X	X
배당절차 개선방안 이행 관련 향후 계획	-	-

(2) 배당액 확정일 및 배당기준일 지정 현황

구분	결산월	배당여부	배당액 확정일	배당기준일	배당 예측가능성 제공여부	비고
결산배당	2025년 12월	○	2026년 01월 27일	2025년 12월 31일	X	-
결산배당	2024년 12월	○	2025년 02월 07일	2024년 12월 31일	X	-
결산배당	2023년 12월	○	2024년 02월 14일	2023년 12월 31일	X	-
결산배당	2022년 12월	○	2023년 02월 09일	2022년 12월 31일	X	-

다. 기타 참고사항(배당 관련 정관의 내용 등)

당사의 배당과 관련하여 정관에서 정한 내용은 다음과 같습니다.

정관 제59조 (이익배당)

- ① 이익배당은 금전 또는 금전 외의 재산으로 할 수 있다.
- ② 이익의 배당을 주식으로 하는 경우 회사가 수종의 주식을 발행한 때에는 주주총회의 결의로 그와 다른 종류의 주식으로도 할 수 있다.
- ③ 제1항의 배당은 정관 제16조 (주주명부의 폐쇄 및 기준일)에 따라 정한 날 현재의 주주명부에 기재된 주주 또는 등록된 질권자에게 지급한다.
- ④ 이익배당은 주주총회의 결의로 정한다.

정관 제60조 (분기배당)

- ① 회사는 사업연도 개시일부터 3개월, 6개월 및 9개월 경과 후 45일 이내의 이사회 결의로써 「자본시장과 금융투자업에 관한 법률」 제165조의12에 따라 금전으로 분기배당을 할 수 있다.
- ② 회사는 이사회 결의로 제1항의 배당을 받을 주주를 확정하기 위한 기준일을 정하는 경우 그 기준일의 2주 전에 이를 공고하여야 한다.

- ③분기배당은 직전결산기의 대차대조표상의 순자산액에서 다음 각호의 금액을 공제한 액을 한도로 한다.
- 1) 직전결산기의 자본금의 액
 - 2) 직전결산기까지 적립된 자본준비금과 이익준비금의 합계액
 - 3) 직전결산기의 정기주주총회에서 이익배당하기로 정한 금액
 - 4) 직전결산기까지의 정관의 규정 또는 주주총회의 결의에 의하여 특정목적을 위해 적립한 임의준비금
 - 5) 「상법 시행령」 제19조에서 정한 미실현이익
 - 6) 분기배당에 따라 당해 결산기에 적립하여야 할 이익준비금의 합계액
- ④사업 년도 개시일 이후 분기배당 기준일 이전에 신주를 발행한 경우(준비금의 자본전입, 주식배당, 전환사채의 전환청구, 신주인수권부사채의 신주인수권 행사의 경우를 포함한다)에는 분기배당에 관해서는 당해 신주는 직전 사업년도 말에 발행된 것으로 본다. 다만, 분기배당 기준일후에 발행된 신주에 대하여는 최근 분기배당 기준일 직후에 발행된 것으로 본다.
- ⑤정관 제9조 (주식의 종류)의 종류주식에 대한 분기배당은 보통주식과 동일한 배당률을 적용한다.

정관 제61조 (배당금지청구권의 소멸시효)

- ①배당금의 지급청구권은 5년간 이를 행사하지 아니하면 소멸시효가 완성한다.
- ②제1항의 배당은 매결산기말 현재의 주주명부에 기재된 주주 또는 등록된 질권자에게 지급한다.

라. 주요배당지표

구 분	주식의 종류	당기	전기	전전기
		제11기 (2025년도)	제10기 (2024년도)	제09기 (2023년도)
주당액면가액(원)		500	500	500
(연결)당기순이익(백만원)		35,506	19,699	17,683
(별도)당기순이익(백만원)		30,194	29,298	18,312
(연결)주당순이익(원)		1,131	995	671
현금배당금총액(백만원)		10,141	2,542	2,590
주식배당금총액(백만원)		-	-	-
(연결)현금배당성향(%)		29.9	13.4	15.0

구 분	주식의 종류	당기	전기	전전기
		제11기 (2025년도)	제10기 (2024년도)	제09기 (2023년도)
현금배당수익률(%)	보통주	1.2	0.8	0.6
	우선주	-	-	-
주식배당수익률(%)	보통주	-	-	-
	우선주	-	-	-
주당 현금배당금(원)	보통주	400	100	100
	우선주	-	-	-
주당 주식배당(주)	보통주	-	-	-
	우선주	-	-	-

마. 과거 배당 이력

(단위: 회, %)

연속 배당횟수		평균 배당수익률	
분기(중간)배당	결산배당	최근 3년간	최근 5년간
-	9	0.87	0.68

7. 증권의 발행을 통한 자금조달에 관한 사항

7-1. 증권의 발행을 통한 자금조달 실적

[지분증권의 발행 등과 관련된 사항]

가. 증자(감자)현황

(기준일: 2025년 12월 31일)

(단위: 원, 주)

주식발행 (감소)일자	발행(감소) 형태	발행(감소)한 주식의 내용				
		종류	수량	주당 액면가액	주당발행 (감소)가액	비고
1999년 08월 26일	유상증자(일반공모)	보통주	40,000	5,000	5,000	법인설립
1999년 11월 25일	유상증자(제3자배정)	보통주	8,000	5,000	75,000	-
1999년 11월 25일	유상증자(제3자배정)	보통주	3,200	5,000	75,000	-
2000년 02월 11일	무상증자	보통주	156,800	5,000	-	-
2000년 05월 31일	유상증자(제3자배정)	보통주	72,200	5,000	180,000	-
2004년 06월 22일	유상증자(제3자배정)	보통주	42,030	5,000	20,000	-
2004년 10월 27일	주식분할	보통주	-	500	-	액면분할
2007년 03월 28일	무상증자	보통주	1,077,700	500	-	-
2009년 01월 19일	주식매수선택권행사	보통주	5,500	500	2,863	-
2011년 03월 30일	주식매수선택권행사	보통주	5,000	500	2,863	-
2011년 03월 30일	주식매수선택권행사	보통주	7,000	500	3,821	-
2011년 05월 17일	무상감자	보통주	756,491	500	-	-
2012년 05월 07일	무상감자	보통주	580,895	500	-	-
2012년 07월 06일	주식매수선택권행사	보통주	70,900	500	2,836	-
2012년 07월 06일	주식매수선택권행사	보통주	25,600	500	3,821	-
2012년 07월 06일	주식매수선택권행사	보통주	27,800	500	4,563	-
2012년 07월 06일	주식매수선택권행사	보통주	9,800	500	3,697	-
2012년 07월 27일	유상증자(제3자배정)	보통주	350,000	500	18,000	-
2013년 05월 09일	주식매수선택권행사	보통주	8,800	500	3,821	-
2013년 08월 31일	주식매수선택권행사	보통주	46,800	500	3,821	-
2013년 08월 31일	주식매수선택권행사	보통주	8,900	500	4,563	-
2013년 08월 31일	주식매수선택권행사	보통주	3,600	500	3,697	-
2014년 02월 28일	무상증자	보통주	7,064,628	500	-	-
2014년 05월 09일	주식매수선택권행사	보통주	24,000	500	1,521	-
2014년 05월 09일	주식매수선택권행사	보통주	15,000	500	2,042	-
2014년 11월 20일	유상증자(제3자배정)	보통주	1,000,000	500	26,200	-
2015년 05월 19일	주식매수선택권행사	보통주	12,000	500	2,697	-
2015년 05월 19일	주식매수선택권행사	보통주	47,000	500	2,042	-
2015년 05월 19일	주식매수선택권행사	보통주	32,500	500	4,303	-
2015년 05월 21일	주식매수선택권행사	보통주	3,000	500	2,697	-
2016년 02월 03일	주식매수선택권행사	보통주	5,400	500	1,521	-
2017년 02월 15일	주식매수선택권행사	보통주	18,300	500	1,232	-
2017년 02월 15일	주식매수선택권행사	보통주	12,000	500	2,697	-
2017년 08월 22일	주식분할	보통주	102,577,225	100	-	합병(주1)
2017년 08월 22일	-	보통주	6,830,000	100	-	합병대가 주식교부
2017년 09월 12일	주식매수선택권행사	보통주	725,107	100	309	-
2017년 09월 12일	주식매수선택권행사	보통주	52,308	100	493	-
2017년 10월 31일	-	보통주	-	500	-	액면병합(주2) (100원 → 500원)
2018년 03월 02일	전환권행사	보통주	137,000	500	5,000	-

주식발행 (감소)일자	발행(감소) 형태	발행(감소)한 주식의 내용				
		종류	수량	주당 액면가액	주당발행 (감소)가액	비고
2018년 04월 02일	주식매수선택권행사	보통주	34,929	500	1,545	-
2018년 04월 02일	주식매수선택권행사	보통주	19,179	500	9,940	-
2018년 04월 02일	주식매수선택권행사	보통주	20,923	500	11,180	-
2018년 08월 20일	전환권행사	보통주	197,000	500	5,000	-
2019년 01월 18일	주식매수선택권행사	보통주	3,125	500	1,545	-
2019년 01월 18일	주식매수선택권행사	보통주	28,672	500	9,940	-
2019년 04월 10일	전환권행사	보통주	965,146	500	18,650	-
2019년 07월 30일	전환권행사	보통주	99,800	500	25,050	-
2019년 09월 03일	전환권행사	보통주	99,800	500	25,050	-
2019년 09월 09일	전환권행사	보통주	99,800	500	25,050	-
2019년 12월 26일	전환권행사	보통주	99,800	500	25,050	-
2020년 01월 17일	주식매수선택권행사	보통주	5,518	500	9,940	-
2021년 07월 15일	유상증자(주주배정)	보통주	2,800,000	500	29,800	(주3)
2021년 12월 09일	전환권행사	보통주	16,777	500	29,800	-
2022년 01월 20일	전환권행사	보통주	41,946	500	29,800	-
2022년 02월 24일	주식매수선택권행사	보통주	41,655	500	9,940	-
2022년 02월 24일	주식매수선택권행사	보통주	21,000	500	19,200	-
2022년 03월 18일	주식매수선택권행사	보통주	17,436	500	9,940	-
2023년 11월 15일	-	보통주	-	-	-	자기주식 이익소각 (주4)
2025년 07월 25일	주식매수선택권행사	보통주	19,000	500	19,200	-

(주1) 당사가 2017년 08월 22일(합병등기일) 기준으로 엔에이치기업인수목적8호(주)와 합병됨에 따라 기존 엔에이치기업인수목적8호(주)의 주식수 6,830,000주와 당사 기명식 보통주 1주당 엔에이치기업인수목적8호(주)의 기명식 보통주 8.718000주로 산출된 합병신주 102,577,225주 및 주식매수선택권 행사 주식수를 합한 총 발행 주식수는 110,184,640주 입니다.

(주2) 2017년 10월 31일 액면가 100원을 500원으로 액면병합하여 발행한 주식의 총수는 22,036,928주로 변경되었습니다.

(주3) 2021년 07월 15일 유상증자를 통하여 보통주의 발행주식총수가 2,800,000주 증가하였습니다.

(주4) 회사는 자본시장과금융투자업에관한법률 제165조의 2에 의거하여 2023년 11월 03일 이사회결의에 의해 301,992주(취득가액 9,977,401천원)의 자기주식을 이익소각 하였습니다.

(주5) 보고서 제출일 현재 발행주식의 총수는 26,503,442주 입니다.

[채무증권의 발행 등과 관련된 사항]

채무증권 발행실적

(기준일: 2025년 12월 31일)

(단위: 천원, %)

발행회사	증권종류	발행방법	발행일자	권면(전자등록)총액	이자율	평가등급 (평가기관)	만기일	상환 여부	주관회사
알에프에이치아이씨(주)	회사채	사모	2015년 04월 20일	1,670,000	0.0	-	2020년 04월 20일	상환	-
알에프에이치아이씨(주)	회사채	사모	2018년 04월 09일	18,000,000	0.0	-	2021년 10월 09일	상환	-
알에프에이치아이씨(주)	회사채	사모	2018년 07월 26일	10,000,000	0.0	-	2022년 01월 26일	상환	-
알에프에이치아이씨(주)	회사채	사모	2020년 08월 03일	30,000,000	0.0	-	2024년 08월 03일	상환	-
알에프에이치아이씨(주)	회사채	사모	2021년 02월 09일	30,000,000	0.0	-	2024년 08월 09일	상환	-
알에프에이치아이씨(주)	회사채	사모	2025년 10월 16일	31,000,000	0.0	-	2028년 10월 16일	미상환	-
합 계	-	-	-	120,670,000	-	-	-	-	-

(주1) 상기 사모 회사채 310억원(2025년 10월 16일 발행)은 자기주식 교환사채입니다.

기업어음증권 미상환 잔액

(기준일: 2025년 12월 31일)

(단위: 천원)

잔여만기		10일 이하	10일초과 30일이하	30일초과 90일이하	90일초과 180일이하	180일초과 1년이하	1년초과 2년이하	2년초과 3년이하	3년 초과	합 계
미상환 잔액	공모	-	-	-	-	-	-	-	-	-
	사모	-	-	-	-	-	-	-	-	-
	합계	-	-	-	-	-	-	-	-	-

단기사채 미상환 잔액

(기준일: 2025년 12월 31일)

(단위: 천원)

잔여만기		10일 이하	10일초과 30일이하	30일초과 90일이하	90일초과 180일이하	180일초과 1년이하	합 계	발행 한도	잔여 한도
미상환 잔액	공모	-	-	-	-	-	-	-	-
	사모	-	-	-	-	-	-	-	-
	합계	-	-	-	-	-	-	-	-

회사채 미상환 잔액

(기준일: 2025년 12월 31일)

(단위: 천원)

잔여만기		1년 이하	1년초과 2년이하	2년초과 3년이하	3년초과 4년이하	4년초과 5년이하	5년초과 10년이하	10년초과	합 계
미상환 잔액	공모	-	-	-	-	-	-	-	-
	사모	-	-	-	31,000,000	-	-	-	31,000,000
	합계	-	-	-	31,000,000	-	-	-	31,000,000

신증자본증권 이상환 잔액

(기준일: 2025년 12월 31일)

(단위: 천원)

잔여만기		1년 이하	1년초과 5년이하	5년초과 10년이하	10년초과 15년이하	15년초과 20년이하	20년초과 30년이하	30년초과	합 계
이상환 잔액	공모	-	-	-	-	-	-	-	-
	사모	-	-	-	-	-	-	-	-
	합계	-	-	-	-	-	-	-	-

조건부자본증권 이상환 잔액

(기준일: 2025년 12월 31일)

(단위: 천원)

잔여만기		1년 이하	1년초과 2년이하	2년초과 3년이하	3년초과 4년이하	4년초과 5년이하	5년초과 10년이하	10년초과 20년이하	20년초과 30년이하	30년초과	합 계
이상환 잔액	공모	-	-	-	-	-	-	-	-	-	-
	사모	-	-	-	-	-	-	-	-	-	-
	합계	-	-	-	-	-	-	-	-	-	-

7-2. 증권의 발행을 통해 조달된 자금의 사용실적

가. 공모자금의 사용내역

(기준일: 2025년 12월 31일)

(단위: 천원)

구 분	회차	납입일	증권신고서 등의 자금사용 계획		실제 자금사용 내역		금액차이 발생사유	용도차이 발생사유
			사용용도	조달금액	사용내용	사용금액		
유상증자 (주주배정후 실권주 공모)	-	2021년 07월 15일	시설자금	27,590,000	시설자금	27,590,000	-	-
유상증자 (주주배정후 실권주 공모)	-	2021년 07월 15일	운영자금	15,850,000	운영자금	15,850,000	-	-
유상증자 (주주배정후 실권주 공모)	-	2021년 07월 15일	타법인증권취득자금	40,000,000	운영자금	40,000,000	-	(주1)

(주1) 타법인증권 취득자금으로 사용 예정이었으나, 사용시기 만료로 운영자금 및 시설자금으로 사용할 계획입니다. 자금 사용 계획의 세부내역은 당사 투자설명서(2021년 07월 05일)의 'V. 자금의 사용목적'의 내용을 참고하여 주시기 바랍니다.

나. 사모자금의 사용내역

(기준일: 2025년 12월 31일)

(단위: 천원)

구분	회차	납입일	주요사항보고서의 자금사용 계획		실제 자금사용 내역		금액차이 발생사유	용도차이 발생사유
			사용용도	조달금액	사용내용	사용금액		
전환사채	1회차	2015년 04월 20일	시설자금	1,670,000	시설자금	1,670,000	-	-
전환사채	2회차	2018년 04월 09일	시설자금	18,000,000	시설자금	18,000,000	-	-
전환사채	3회차	2018년 07월 26일	운영자금	10,000,000	운영자금	10,000,000	-	-
전환사채	4회차	2020년 08월 03일	운영자금	30,000,000	운영자금	30,000,000	-	-
신주인수권부사채	5회차	2021년 02월 09일	운영자금	30,000,000	운영자금	30,000,000	-	-
교환사채	6회차	2025년 10월 16일	운영자금	31,000,000	-	-	(주1)	-

(주1) 2026년~2028년까지 방산, 에너지 사업부문 프로젝트 증가에 따라 연구개발비 및 운영자금으로 활용될 예정입니다. 자세한 사항은 2025년 10월 01일자 주요사항 보고서(교환사채권 발행 결정)를 참고하여 주시기 바랍니다.

8. 기타 재무에 관한 사항

가. 재무제표 제작성 등 유의사항

당사는 제09기(2023년) 종속기업의 지분법 회계처리에 관한 적용 오류를 발견하였으며, 동 오류사항으로 인한 재무제표에 미치는 영향이 중요하다고 판단하여 비교표시되는 전전기 재무제표에 수정사항을 반영하여 재작성하였습니다.

재작성된 재무제표는 2024년 03월 29일자 주주총회에서 승인된 재무제표와 상이하며, 2025년 03월 28일 주주총회에서 최종 승인되었습니다.

한편, 재작성으로 인해서 재무제표에 미치는 영향은 다음과 같습니다 (아래의 '이전 보고금액'은 2024년 03월 21일자 감사보고서에 첨부된 재무제표에 따른 보고금액입니다).

(1) 오류의 성격

구분	내용
① 계정과목	재무상태표 : 종속기업투자자산, 지분법자본변동, 이연법인세자산, 미처분이익잉여금
	손익계산서 : 지분법손익, 종속기업투자처분이익

구분	내용
② 발생경위	중속기업이 유상증자를 실시하여 투자기업의 지분율이 변동되었으나, 지분법 회계처리에 대한 기준 적용의 부적절성 확인.
③ 오류 내용	당기순이익과 자본 항목에 지분율 변동 시 적용해야 할 지분법 회계처리가 반영되지 않음. (개정된 KIFRS 회계 규정 미반영)
④ 관련기준서	KIFRS 제1028호 "관계기업과 공동기업에 대한 투자"

(2) 오류수정의 영향을 받는 재무제표

1) 제09기(2023년) 재무상태표

(단위 : 원)

과 목	이전 보고금액	수정금액	재작성 금액
자산			
유동자산	265,124,553,726	-	265,124,553,726
비유동자산	167,947,806,898	872,004,142	168,819,811,040
중속기업투자자산	30,331,713,145	887,576,658	31,219,289,803
이연법인세자산	12,943,686,848	(15,572,516)	12,928,114,332
자산총계	433,072,360,624	872,004,142	433,944,364,766
부채			
유동부채	144,139,966,807	-	144,139,966,807
비유동부채	1,379,114,808	-	1,379,114,808
부채총계	145,519,081,615	-	145,519,081,615
자본			
자본금	13,393,217,000	-	13,393,217,000
자본잉여금	179,783,780,852	-	179,783,780,852
기타자본구성요소	(13,104,128,145)	-	(13,104,128,145)
기타포괄손익누계액	3,390,893,961	(2,999,608,915)	391,285,046
이익잉여금	104,089,515,341	3,871,613,057	107,961,128,398
자본총계	287,553,279,009	872,004,142	288,425,283,151
자본과부채총계	433,072,360,624	872,004,142	433,944,364,766

2) 제09기(2023년) 포괄손익계산서

(단위 : 원)

과 목	이전 보고금액	수정금액	재작성 금액
매출액	69,314,670,529	-	69,314,670,529
매출원가	43,502,129,917	-	43,502,129,917
매출총이익	25,812,540,612	-	25,812,540,612
판매비와관리비	24,829,660,758	-	24,829,660,758
영업이익	982,879,854	-	982,879,854
금융수익	10,662,829,475	-	10,662,829,475
금융비용	5,219,556,175	-	5,219,556,175
기타수익	1,891,098,865	-	1,891,098,865
기타비용	1,124,263,004	-	1,124,263,004
종속기업투자손익	152,127,794	1,042,296,952	1,194,424,746
지분법손익	152,127,794	352,436,255	504,564,049
종속기업투자주식처분이익	-	689,860,697	689,860,697
법인세비용차감전순이익	7,345,116,809	1,042,296,952	8,387,413,761
법인세비용(수익)	(10,092,090,658)	167,500,775	(9,924,589,883)
당기순이익	17,437,207,467	874,796,177	18,312,003,644
기타포괄손익	2,630,990,011	(1,496,276,689)	1,134,713,322
총포괄손익	20,068,197,478	(621,480,512)	19,446,716,966
주당이익			
기본주당이익(손실) (단위 : 원)	671	34	705
희석주당이익(손실) (단위 : 원)	671	34	705

3) 제09기(2023년) 자본변동표

- 수정 전

(단위 : 원)

과 목	자본금	자본잉여금	기타자본	기타포괄손익 누계액	이익잉여금	총 계
2023년 1월 1일	13,393,217,000	179,915,954,842	(21,627,166,422)	759,903,950	99,233,840,724	271,675,750,094
총 포괄 손익						
당기순이익	-	-	-	-	17,437,207,467	17,437,207,467
지분법자본변동	-	-	-	1,655,310,614	-	1,655,310,614
기타포괄손익 공정가치측정금융자산평가손익	-	-	-	975,679,397	-	975,679,397

과 목	자본금	자본잉여금	기타자본	기타포괄손익 누계액	이익잉여금	총 계
소계	-	-	-	2,630,990,011	17,437,207,467	20,068,197,478
소유주와의 거래 등						
신주인수권부사채 만기전 매입	-	(132,173,990)	-	-	-	(132,173,990)
배당금지급	-	-	-	-	(2,604,131,400)	(2,604,131,400)
자기주식거래로 인한 증감	-	-	(2,541,371,650)	-	-	(2,541,371,650)
자기주식 소각	-	-	9,977,401,450	-	(9,977,401,450)	-
주식선택권 부여	-	-	1,087,008,477	-	-	1,087,008,477
소계	-	(132,173,990)	8,523,038,277	-	(12,581,532,850)	(4,190,668,563)
2023년 12월 31일	13,393,217,000	179,783,780,852	(13,104,128,145)	3,390,893,961	104,089,515,341	287,553,279,009

- 수정 후

(단위 : 원)

과 목	자본금	자본잉여금	기타자본	기타포괄손익 누계액	이익잉여금	총 계
2023년 1월 1일	13,393,217,000	179,915,954,842	(21,627,166,422)	(743,428,276)	102,230,657,604	273,169,234,748
총 포괄 손익						
당기순이익	-	-	-	-	18,312,003,644	18,312,003,644
지분법자본변동	-	-	-	159,033,925	-	159,033,925
기타포괄손익 - 공정가치측정금융자산평가손익	-	-	-	975,679,397	-	975,679,397
소계	-	-	-	1,134,713,322	18,312,003,644	19,446,716,966
소유주와의 거래 등						
신주인수권부사채 만기전 매입	-	(132,173,990)	-	-	-	(132,173,990)
배당금지급	-	-	-	-	(2,604,131,400)	(2,604,131,400)
자기주식거래로 인한 증감	-	-	(2,541,371,650)	-	-	(2,541,371,650)
자기주식 소각	-	-	9,977,401,450	-	(9,977,401,450)	-
주식선택권 부여	-	-	1,087,008,477	-	-	1,087,008,477
소계	-	(132,173,990)	8,523,038,277	-	(12,581,532,850)	(4,190,668,563)
2023년 12월 31일	13,393,217,000	179,783,780,852	(13,104,128,145)	391,285,046	107,961,128,398	288,425,283,151

4) 제09기(2023년) 현금흐름표

(단위 : 원)

과 목	이전 보고금액	수정금액	재작성 금액
1. 영업활동현금흐름	9,148,991,399	-	9,148,991,399
1. 영업에서 창출된 현금	7,359,657,871	-	7,359,657,871
가. 당기순이익	17,437,207,467	874,796,177	18,312,003,644
나. 당기순이익에 대한 조정	(8,539,723,708)	(874,796,177)	(9,414,519,885)
다. 영업활동 자산·부채의 증감	(1,537,825,888)	-	(1,537,825,888)
2. 이자의 수취	3,576,143,942	-	3,576,143,942

3.이자의 지급	(1,341,586,122)	-	(1,341,586,122)
4.배당금의 수취	883,959,017	-	883,959,017
5.법인세의 납부	(1,329,183,309)	-	(1,329,183,309)
II.투자활동현금흐름	(2,133,395,339)	-	(2,133,395,339)
III.재무활동현금흐름	(6,767,981,017)	-	(6,767,981,017)
IV.현금및현금성자산의 환율변동효과	(48,479,592)	-	(48,479,592)
V.현금및현금성자산의순증가	199,135,451	-	199,135,451
VI.기초 현금및현금성자산	57,114,183,453	-	57,114,183,453
VII.기말 현금및현금성자산	57,313,318,904	-	57,313,318,904

5) 상기에 기재된 재무상태표, 포괄손익계산서, 자본변동표 및 현금흐름표 수정과 관련된 주석을 재작성하였습니다.

나. 합병, 분할, 자산양수도, 영업양수도

<사업결합>

2020년 10월 07일, 연결실체는 방산사업 시너지를 통한 기업가치 제고를 위해 알에프시스템즈(주)의 지분 87.29%(의결권 88.79%)를 8,035,479천원에 취득하였습니다.

인수에서 발생한 680,652천원의 영업권은 연결실체와 알에프시스템즈(주)의 영업을 결합하여 발생하는 규모의 경제효과와 인수한 고객기반에 따른 것입니다.

알에프시스템즈(주)에 대하여 지불한 이전대가와 취득일의 인수한 자산, 부채의 가액 및 알에프시스템즈(주)에 대한 취득일의 비지배지분의 공정가치는 아래와 같습니다.

(단위 : 천원)

구분	금액
<이전대가>	
현금	8,035,479
<취득한 자산과 인수한 부채의 계상액>	

구분	금액
현금및현금성자산	4,537,534
매출채권	2,071,148
기타채권	30,000
미수금	41,826
미수수익	24,713
선급금	17,254
선급비용	112,827
재고자산	7,202,693
기타유동자산	319
장기금융자산	45,051
유형자산	8,613,411
사용권자산	129,852
무형자산	1,481,918
장기미수금	695,665
보증금(비유동)	512,570
단기차입금	(511,400)
단기리스부채	(38,640)
매입채무	(3,579,676)
미지급금	(456,922)
미지급비용	(214,653)
당기법인세부채	(261,273)
계약부채	(9,206,772)
충당부채	(54,157)
예수금	(22,798)
장기차입금	(1,476,260)
순확정급여부채	(665,148)
장기미지급금	(29,838)
장기리스부채	(91,786)
이연법인세부채	(624,352)
식별가능 순자산의 공정가치 합계	8,283,106
비지배지분	(928,279)
영업권	680,652

구분	금액
합계	8,035,479

매출채권과 기타 채권의 공정가치는 3,420,972천원이며, 이는 공정가치 2,071,147천원의 매출채권을 포함하고 있습니다. 취득일의 매출채권 및 기타채권의 약정상 총액은 3,472,556천원이며 이 중 51,584천원은 회수가능하지 않을 것으로 예상됩니다.

2020년 10월 07일부터 연결포괄손익계산서에 포함된 알에프시스템즈(주)에서 발생한 매출은 7,886,909천원입니다. 또한, 알에프시스템즈(주)로부터 동일기간 동안 인식한 순이익은 1,147,179천원입니다.

만일 알에프시스템즈(주)가 당기초부터 연결되었다면, 연결포괄손익계산서에 계상되었을 매출과 순이익은 각각 24,495,584천원 및 2,238,298천원입니다.

다. 자산유동화와 관련한 자산매각의 회계처리 및 우발채무 등에 관한 사항

보고서 제출일 현재 해당사항 없습니다.

라. 기타 재무제표 이용에 유의하여야 할 사항

보고서 제출일 현재 해당사항 없습니다.

마. 대손충당금 설정현황(연결기준)

(1) 계정과목별 대손충당금 설정내역

(단위 : 천원)

구분	계정과목	채권총액	대손충당금	대손충당금 설정률
제11기	매출채권(받을어음 포함)	46,221,577	2,868,291	6.2%
	미수금	799,669	24,454	3.1%

(2025년도)	합계	47,021,246	2,892,746	6.2%
제10기 (2024년도)	매출채권(받을어음 포함)	23,111,524	2,608,603	11.3%
	미수금	3,657,274	24,454	0.7%
	합계	26,768,799	2,633,058	9.8%
제09기 (2023년도)	매출채권(받을어음 포함)	18,044,895	2,722,282	15.1%
	미수금	1,026,959	24,454	2.4%
	합계	19,071,854	2,746,736	14.4%

(2) 최근 사업연도의 대손충당금 변동현황

(단위 : 천원)

구분	제11기 (2025년도)	제10기 (2024년도)	제09기 (2023년도)
1. 기초 대손충당금 잔액 합계	2,633,058	2,746,736	2,623,272
2. 순대손처리액(①-②±③)	-	-	-
① 대손처리액(상각채권액)	-	-	-
② 상각채권회수액	-	-	-
③ 기타증감액	-	-	-
3. 대손상각비 계상(환입)액	265,709	(104,498)	123,464
4. 제각	6,022	9,181	-
5. 기말 대손충당금 잔액 합계	2,892,746	2,633,058	2,746,736

(3) 매출채권관련 대손충당금 설정방침

연결실체는 수취채권에 대하여 개별평가 및 집합평가를 통해 대손충당금을 설정하고 있습니다. 우선 모든 수취채권에 대해 손상발생의 객관적인 증거가 있는지를 개별적으로 검토하며, 개별적으로 유의적이지 않은 수취채권의 경우 집합적으로 검토하고 있습니다. 집합평가를 통한 대손충당금의 경우 경우 과거 대손 경험률을 기준으로 설정하며, 구체적으로 최근 3개년간 평균 대손률을 적용하고 있습니다. 또한, 유사한 위험 성격을 갖는 수취채권 집단별로 평가가 수행됩니다.

(4) 당기말 및 전기말 현재 경과기간별 매출채권 잔액 현황

(단위 : 천원)

구분	당기말	전기말
정상채권	40,504,222	18,921,240
연체되었으나 손상되지 않은 채권 :		
3개월 이하	2,794,342	1,392,370
3개월 초과 6개월 이하	151,608	181,027
6개월 초과	2,771,405	199,255
소계	5,717,355	1,772,652
손상채권 :		
3개월 초과 6개월 이하	-	-
6개월 초과	-	2,417,633
소계	-	2,417,633
합계	46,221,577	23,111,524

바. 재고자산의 보유 및 실사내역 등

(1) 최근 3사업연도의 재고자산의 사업부문별 보유현황

(단위 : 천원)

사업부문	계정과목	제11기 (2025년도)	제10기 (2024년도)	제09기 (2023년도)
무선통신	제품 및 상품	8,420,052	6,660,029	6,089,915
	재공품 및 반제품	3,552,139	3,218,278	5,957,820
	소계	11,972,191	9,878,307	12,047,736
방위산업	제품 및 상품	1,992,494	2,874,225	4,006,570
	재공품 및 반제품	12,336,027	12,592,762	8,546,060
	소계	14,328,521	15,466,987	12,552,630
공통부문	원재료	61,764,829	49,457,659	53,859,302
	저장품	531,864	206,205	-
	미착품	110,796	-	335,545
	소계	62,407,489	49,663,864	54,194,847
합계	88,708,201	75,009,158	78,795,213	
총자산대비 재고자산 구성비율(%)				

(재고자산합계÷기말자산총계×100)	16.24	15.53	15.47
재고자산회전율(회수) (연환산 매출원가÷((기초재고+기말재고)÷2))	1.48	1.03	0.92

(2) 재고자산의 실사내역 등

(가) 실사 일자

매 분기말 기준으로 매년 4회 재고자산에 대한 실사 실시

(나) 실사 방법

1) 사내보관재고

전수 조사 실시를 기본으로 하고, 일부 중요성이 작은 품목의 경우 sample 조사 실시

2) 사외보관재고

제3자 보관재고 등에 대하여는 전수로 물품보유확인서 징구 및 표본조사 실시

(다) 외부감사인의 입회 여부

외부감사인은 12월말 기준 재고실사 시 입회 및 확인

(3) 장기체화재고등의 내역

재고자산의 시가가 취득원가보다 하락한 경우에는 시가를 재무상태표가액으로, 또한 장기체화에 따른 진부화평가를 병행하여 재무상태표가액을 결정 하고 있으며, 보고서 제출일 현재 재고자산에 대한 평가내역은 아래와 같습니다.

(단위 : 천원)

구분	제11기		
	취득원가	평가손실총당금	장부금액
원재료	72,131,909	(10,367,079)	61,764,829
재공품	18,931,532	(3,043,366)	15,888,166
저장품	531,864	-	531,864
제품	21,622,234	(11,210,940)	10,411,294
상품	93,331	(92,079)	1,252
미착품	110,796	-	110,796
합계	113,421,665	(24,713,464)	88,708,201

사. 수주계약 현황

보고서 제출일 현재 해당사항 없습니다.

아. 공정가치평가 방법 및 내역

(1) 금융상품

(가) 금융자산

금융자산은 금융상품의 계약당사자가 되는 때에만 재무상태표에 인식하고 있으며, 금융자산의 정형화된 매입이나 매도는 매매일 또는 결제일에 인식하고 있습니다. 금융상품의 최초 인식시점에 사업모형과 금융자산의 계약상 현금흐름의 특성에 따라 금융자산은 당기손익-공정가치측정금융자산, 기타포괄손익-공정가치측정금융자산, 상각후원가측정금융자산으로 분류하고 있습니다.

금융자산은 최초인식시 공정가치로 측정하고 있으며, 당기손익-공정가치금융자산이 아닌 경우 당해 금융자산의 취득과 직접 관련되는 거래원가는 최초인식하는 공정가치에 가산하여 측정하고 있습니다.

1) 당기손익-공정가치측정금융자산

금융자산을 단기매매목적으로 보유하고 있거나, 당기손익-공정가치측정금융자산으로 지정하는 경우와 기타포괄손익-공정가치측정금융자산 또는 상각후원가측정금융자산으로 분류되지 않는 금융자산은 당기손익-공정가치측정금융자산으로 분류합니다.

또한, 당기손익-공정가치측정금융자산의 지정이 서로 다른 기준에 따라 자산이나 부채를 측정하거나, 그에 따른 평가손익 등을 인식함으로써 발생할 수 있는 인식과 측정상의 불일치를 제거하거나 상당히 감소시킬 수 있는 경우에는 당기손익-공정가치측정금융자산으로 지정할 수 있습니다.

당기손익-공정가치측정금융자산은 공정가치로 측정하며 공정가치 변동으로 인한 평가손익은 당기손익으로 인식하고 있습니다. 금융자산으로부터 획득한 배당금과 이자수익도 당기손익으로 인식합니다.

2) 기타포괄손익-공정가치측정금융자산

채무증권 중 사업모형이 현금흐름 수취 및 매도 사업모형으로 분류되고 계약상 현금흐름이 원금과 이자만으로 구성되어 있는지에 대한 검토를 만족하는 금융자산이나 단기간 내 매도할 목적이 아닌 지분증권 중 기타포괄손익-공정가치측정금융자산으로 지정한 상품은 기타포괄손익-공정가치측정금융자산으로 분류하고 있습니다. 기타포괄손익-공정가치측정금융자산은 최초인식 후에 공정가치로 측정합니다. 공정가치의 변동으로 인하여 발생하는 손익은 유효이자율법에 따른 이자수익, 배당수익 및 손익으로 직접 인식되는 화폐성자산에 대한 외환차이를 제외하고는 자본의 기타포괄손익항목으로 인식하고 있습니다.

기타포괄손익-공정가치측정금융자산을 처분하는 경우 기타포괄손익으로 인식한 누적손익은 해당 기간의 당기손익으로 인식합니다. 다만, 기타포괄손익-공정가치측정금융자산으로 지정한 지분증권에서 발생한 누적평가손익은 처분시 해당기간의 당기손익으로 인식되지 않습니다.

외화로 표시된 기타포괄손익-공정가치측정금융자산의 공정가치는 해당 외화로 측정

되며 보고기간 말 현재 환율로 환산합니다. 공정가치 변동분 중 상각후원가의 변동으로 인한 환산차이에서 발생한 부분은 당기손익으로 인식하며 기타 변동은 자본으로 인식하고 있습니다.

3) 상각후원가측정금융자산

사업모형이 현금흐름 수취로 분류되고 계약상현금흐름 특성 평가를 만족하는 금융자산은 상각후원가 측정 금융자산으로 분류합니다. 최초 인식 후에는 유효이자율법을 사용한 상각후원가로 측정하며, 이자수익은 유효이자율법을 사용하여 인식합니다.

4) 금융자산의 제거

금융자산의 현금흐름에 대한 계약상 권리가 소멸하거나, 금융자산의 현금흐름에 대한 권리를 양도하고 금융자산의 소유에 따른 위험과 보상의 대부분을 이전할 때 금융자산을 제거하고 있습니다. 만약, 금융자산의 소유에 따른 위험과 보상의 대부분을 보유하지도 않고 이전하지도 아니한 경우, 연결실체가 금융자산을 통제하고 있지도 않다면 금융자산을 제거하고, 금융자산을 계속 통제하고 있다면 그 양도자산에 대하여 지속적으로 관여하는 정도까지 계속하여 인식하고, 관련 부채를 함께 인식하고 있습니다.

(나) 금융자산(채무상품)의 기대신용손실

당기손익-공정가치측정금융자산을 제외한 상각후원가측정금융자산 및 기타포괄손익-공정가치측정채무상품은 매 보고기간 말에 기대신용손실을 평가하고 있습니다. 손실충당금의 측정방식은 신용위험의 유의적인 증가 여부에 따라 결정됩니다. 금융자산의 최초 인식 후 신용위험의 유의적인 증가 여부에 따라 아래 표와 같이 3단계로 구분하여 12개월 기대신용손실이나 전체기간 기대신용손실에 해당하는 금액으로 손실충당금을 인식합니다.

구분		손실충당금
Stage 1	최초 인식 후 신용위험이 유의적	12개월 기대신용손실 : 보고기간 말 이후 12개월 내에 발생 가능한 금융상품의 채무불이

구분		손실충당금
	으로 증가하지 않은 경우 (주1)	행 사건으로 인한 기대신용손실
Stage 2	최초 인식 후 신용위험이 유의적으로 증가한 경우	전체기간 기대신용손실 : 기대존속기간에 발생할 수 있는 모든 채무불이행 사건으로 인한 기대신용손실
Stage 3	신용이 손상된 경우	

(주1) 보고기간 말 신용위험이 낮은 경우에는 신용위험이 유의적으로 증가하지 않은 것으로 간주할 수 있음

최초 인식 시점에 신용이 손상된 금융자산에 대하여 최초 인식 후 전체기간 기대신용손실의 누적변동분만을 손실충당금으로 계상합니다.

한편, 매출채권, 계약자산, 리스채권 등에 대해서는 전체기간 기대신용손실에 해당하는 금액으로 손실충당금을 측정하는 간편법을 적용하고 있습니다.

기대신용손실은 일정 범위의 발생 가능한 결과를 확률가중된 값으로, 화폐의 시간가치를 반영하고, 보고기간 말에 과거사건, 현재 상황과 미래 경제적 상황에 대한 예측에 대한 과도한 원가나 노력 없이 이용할 수 있는 정보를 반영해 측정합니다.

(다) 금융부채

금융부채는 금융상품의 계약당사자가 되는 때에만 재무상태표에 인식하고 있으며, 금융부채의 최초 인식시 당기손익-공정가치측정금융부채 또는 기타금융부채로 분류하고 공정가치로 측정하고 있습니다. 당기손익-공정가치측정금융부채를 제외하고는 해당 금융부채의 발생과 직접 관련되는 거래비용은 최초 측정시 공정가치에 차감하고 있습니다.

1) 당기손익-공정가치측정부채

당기손익-공정가치측정금융부채는 최초 인식시점에 당기손익-공정가치측정금융부채로 지정한 금융부채를 포함하고 있습니다. 당기손익-공정가치측정금융부채는 최초 인식 후 공정가치로 측정하며, 공정가치의 변동은 당기손익으로 인식하고 있습니다. 한편, 최초 인식시점에 발행과 관련하여 발생한 거래비용은 발생 즉시 당기손익으

로 인식하고 있습니다.

2) 당기손익-공정가치측정부채로 분류되지 않는 금융부채

당기손익-공정가치측정부채로 분류되지 않는 금융부채는 다음의 금융부채를 제외하고는 최초인식 후 유효이자율법을 사용하여 상각후원가로 측정하고 있습니다.

금융자산의 양도가 제거 조건을 충족하지 못하거나 지속적관여접근법이 적용되는 경우에 발생하는 금융부채의 경우, 양도자산을 상각후원가로 측정한다면 양도자산과 관련부채의 순장부금액이 양도자가 보유하는 권리와 부담하는 의무의 상각후원가가 되도록 관련부채를 측정하며, 양도자산을 공정가치로 측정한다면 양도자산과 관련부채의 순장부금액이 양도자가 보유하는 권리와 부담하는 의무의 독립적으로 측정된 공정가치가 되도록 관련부채를 측정하고 있습니다.

금융보증부채(금융자산의 양도가 제거 조건을 충족하지 못하거나 지속적관여접근법이 적용되는 경우에 발생하는 금융부채 제외)와 시장이자율보다 낮은 이자율로 대출하기로 한 약정은 기대신용손실모형에 따른 손실충당금과 최초인식금액에서 이익누계액을 차감한 금액 중 큰 금액으로 측정됩니다.

3) 금융부채의 제거

금융부채(또는 금융부채의 일부)는 소멸한 경우(즉, 계약상 의무가 이행, 취소 또는 만료된 경우)에만 재무상태표에서 제거하고 있습니다. 기존 차입자와 대여자가 실질적으로 다른 조건으로 채무상품을 교환하거나 기존 금융부채(또는 금융부채의 일부)의 조건이 실질적으로 변경된 경우 최초의 금융부채를 제거하고 새로운 금융부채를 인식하고 있으며, 소멸하거나 제3자에게 양도한 금융부채(또는 금융부채의 일부)의 장부금액과 지급한 대가의 차액은 당기손익으로 인식하고 있습니다.

(라) 금융자산과 금융부채의 상계

연결실체는 인식한 자산과 부채에 대해 법적으로 집행가능한 상계권리를 현재 보유하고 있으면서 순액으로 결제하거나 자산을 실현하는 동시에 부채를 결제할 의도를

가지고 있는 경우에 금융자산과 금융부채를 상계하고 재무상태표에 순액으로 표시하고 있습니다.

(마) 부채와 자본의 분류

채무상품과 지분상품은 계약의 실질 및 금융부채와 지분상품의 정의에 따라 금융부채 또는 자본으로 분류하고 있습니다.

(바) 파생상품

파생상품은 최초 인식시 계약일의 공정가치로 측정하고 이후 공정가치로 재측정하고 있습니다.

1) 내재파생상품

① 금융자산이 주계약인 복합계약

내재파생상품을 포함하는 금융자산은 복합계약 전체를 고려하여 분류를 결정하고 내재파생상품을 분리하여 인식하지 않습니다. 계약상 현금흐름이 원금과 이자로만 구성되어 있는지를 판단할 때에도 해당 복합계약 전체를 고려합니다.

② 그 밖의 복합계약(복합계약이 금융자산이 아닌 주계약을 포함하는 경우)

내재파생상품의 경제적 특성 및 위험이 주계약의 경제적 특성 및 위험과 밀접하게 관련되어 있지 않고, 내재파생상품과 동일한 조건을 가진 별도의 금융상품 등이 파생상품의 정의를 충족하며 복합계약의 공정가치 변동이 당기손익으로 인식되지 아니하는 경우 주계약과 분리하여 별도의 파생상품으로 회계처리하고 있습니다.

2) 위험회피회계

연결실체는 특정위험으로 인해 인식된 자산이나 부채 또는 미인식된 확정계약의 전체 또는 일부의 공정가치 변동에 대한 위험회피의 경우 공정가치위험회피회계를 적

용하며 특정 위험으로 인해 인식된 자산이나 부채 또는 발생가능성이 매우 높은 예상 거래의 현금흐름 변동에 대한 위험회피의 경우 현금흐름 위험회피회계를 적용하고 있습니다.

위험회피회계를 적용하기 위하여 연결실체는 위험회피관계, 위험관리목적, 위험회피 전략, 회피대상위험 및 위험회피효과 평가방법 등을 문서화하고 있습니다. 위험회피 효과는 회피대상위험으로 인한 파생상품의 공정가치나 현금흐름의 변동이 위험회피 대상항목의 공정가치나 현금흐름의 변동위험을 상쇄하는 효과를 의미합니다.

3) 공정가치 위험회피

위험회피수단으로 지정되고, 공정가치 위험회피회계의 적용요건을 충족한 파생금융 상품의 공정가치 변동은 당기손익으로 인식하고 있으며, 회피대상위험으로 인한 위험회피대상항목의 공정가치 변동도 당기손익으로 인식하고 있습니다. 단, 위험회피 대상항목이 지분상품이며, 공정가치의 변동을 기타포괄손익으로 표시하기로 선택한 경우에는 위험회피수단의 손익 및 회피대상위험으로 인한 위험회피대상항목의 손익을 기타포괄손익으로 인식하고 있습니다. 공정가치 위험회피회계는 위험회피수단이 소멸, 매각, 행사 또는 종료되거나 공정가치 위험회피회계의 적용조건을 더 이상 충족하지 않을 경우 중단됩니다. 회피대상위험으로 인한 위험회피대상항목의 장부금액 조정액은 위험회피회계가 중단된 날부터 상각하여 당기손익으로 인식하고 있습니다.

4) 현금흐름 위험회피

위험회피수단으로 지정되고 현금흐름 위험회피회계의 적용요건을 충족한 파생상품의 공정가치 변동분 중 위험회피에 효과적인 부분은 기타포괄손익으로 처리하며, 위험회피에 비효과적인 부분은 당기손익으로 인식하고 있습니다. 현금흐름 위험회피회계는 위험회피수단이 소멸, 매각, 행사 또는 종료되거나, 현금흐름 위험회피회계의 적용요건을 더 이상 충족하지 않을 경우 중단됩니다. 현금흐름 위험회피회계를 중단하는 경우에 위험회피대상의 미래 현금흐름이 여전히 발생할 것으로 예상되는 경우에 현금흐름 위험회피적립금 누계액은 미래 현금흐름이 생길 때까지 또는 현금흐름 위험회피적립금이 차손이며 그 차손의 전부나 일부가 미래기간에 회복되지 않을 것으로 예상될 때까지 현금흐름 위험회피적립금에 남겨두고 있습니다. 다만, 위험회피대상의

미래현금흐름이 더 이상 발생할 것으로 예상되지 않는 경우에는 현금흐름위험회피 적립금 누계액은 즉시 당기손익으로 인식합니다.

5) 해외사업장순투자의 위험회피

해외사업장에 대한 순투자 위험회피의 경우, 위험회피에 효과적인 부분은 기타포괄손익으로 인식하며, 위험회피에 비효과적인 부분은 당기손익으로 인식하고 있습니다. 위험회피에 효과적이어서 기타포괄손익으로 인식한 부분은 향후 그 해외사업장을 처분하거나 그 해외사업장의 일부를 처분하는 시점에 기업회계기준서 제1021호 '환율변동효과'에 따라 재분류조정으로 기타포괄손익에서 당기손익으로 재분류합니다.

(2) 범주별 금융상품

(가) 금융자산

당기말 및 전기말 현재 금융자산의 내역은 다음과 같습니다.

(당기말)

(단위: 천원)

구 분	당기손익- 공정가치측정금융자산	상각후원가측정 금융자산	기타포괄손익- 공정가치측정금융자산	합 계
현금및현금성자산	-	109,923,743	-	109,923,743
단기기타금융자산(주1)	504,834	51,225,651	-	51,730,485
매출채권및기타채권	-	45,053,110	-	45,053,110
장기기타금융자산	37,047,239	40,007,000	25,437,015	102,491,254
장기매출채권및기타채권	-	1,473,896	-	1,473,896
합 계	37,552,073	247,683,400	25,437,015	310,672,488

(주1) 당기말 현재 단기기타금융자산 중 일부는 지급보증과 관련하여 질권 설정되어 있어 사용이 제한되어 있습니다(주석 35 참조).

(전기말)

(단위: 천원)

구 분	당기손익- 공정가치측정금융자산	상각후원가측정 금융자산	기타포괄손익- 공정가치측정금융자산	합 계
현금및현금성자산	-	110,774,177	-	110,774,177
단기기타금융자산	12,466,865	87,973,078	-	100,439,943
매출채권및기타채권	-	25,415,380	-	25,415,380

구 분	당기손익- 공정가치측정금융자산	상각후원가측정 금융자산	기타포괄손익- 공정가치측정금융자산	합 계
장기기타금융자산	2,709,462	47,040	16,427,448	19,183,950
장기매출채권및기타채권	-	1,486,297	-	1,486,297
합 계	15,176,327	225,695,972	16,427,448	257,299,747

(나) 금융부채

당기말 및 전기말 현재 금융부채의 내역은 다음과 같습니다.

(당기말)

(단위: 천원)

구 분	당기손익-공정가치측정 금융부채	상각후원가측정 금융부채	기타부채	합 계
매입채무및기타채무(주1)	-	22,755,384	-	22,755,384
단기차입금	-	7,000,000	-	7,000,000
유동성장기부채	-	4,859,423	-	4,859,423
유동성전환사채	-	1,820,283	-	1,820,283
단기리스부채	-	-	1,461,211	1,461,211
장기매입채무및기타채무(주1)	-	1,465,043	-	1,465,043
장기차입금	-	21,097,115	-	21,097,115
전환사채	-	948,080	-	948,080
교환사채	-	25,503,257	-	25,503,257
장기리스부채	-	-	2,865,102	2,865,102
합 계	-	85,448,585	4,326,313	89,774,898

(주1) 종업원급여 관련 부채가 제외되어 있습니다.

(전기말)

(단위: 천원)

구 분	당기손익-공정가치측정 금융부채	상각후원가측정 금융부채	기타부채	합 계
매입채무및기타채무(주1)	-	19,553,112	-	19,553,112
단기차입금	-	27,780,000	-	27,780,000
유동성장기부채	-	1,440,000	-	1,440,000
유동성전환사채	-	9,337,366	-	9,337,366
단기리스부채	-	-	1,303,173	1,303,173
단기기타금융부채	9,120	-	-	9,120
장기매입채무및기타채무(주1)	-	1,147,691	-	1,147,691
장기차입금	-	14,440,000	-	14,440,000
전환사채	-	3,717,724	-	3,717,724
장기리스부채	-	-	3,008,924	3,008,924
합 계	9,120	77,415,893	4,312,097	81,737,110

(주1) 종업원급여 관련 부채가 제외되어 있습니다.

(다) 공정가치 서열체계에 따른 구분

공정가치로 측정되거나 공정가치가 공시되는 자산과 부채는 공정가치 서열체계에 따라 구분하며, 정의된 수준들은 다음과 같습니다.

- (수준 1) 측정일에 동일한 자산이나 부채에 대한 접근 가능한 활성시장의(조정되지 않은) 공시가격
- (수준 2) 수준1의 공시가격 이외에 자산이나 부채에 대해 직접적으로 또는 간접적으로 관측가능한 투입변수를 사용하여 도출되는 공정가치
- (수준 3) 자산이나 부채에 대한 관측가능하지 않은 투입변수를 사용하는 평가기법으로부터 도출되는 공정가치

당기말 및 전기말 현재 공정가치로 측정되거나 공정가치가 공시되는 자산과 부채의 공정가치 서열체계 구분은 다음과 같습니다.

(당기말)

(단위: 천원)

구분	수준 1	수준 2	수준 3	합계
자산 :				
단기기타금융자산				
당기손익-공정가치측정금융자산	-	504,834	-	504,834
장기기타금융자산				
당기손익-공정가치측정금융자산	-	36,211,239	836,000	37,047,239
기타포괄손익-공정가치측정금융자산	-	22,800,716	2,636,299	25,437,015
합계	-	59,516,789	3,472,299	62,989,088

(전기말)

(단위: 천원)

구분	수준 1	수준 2	수준 3	합계
자산 :				
단기기타금융자산				
당기손익-공정가치측정금융자산	-	12,466,864	-	12,466,864
장기기타금융자산				
당기손익-공정가치측정금융자산	-	2,609,462	100,000	2,709,462

구 분	수준 1	수준 2	수준 3	합 계
기타포괄손익-공정가치측정금융자산	-	13,179,002	3,248,447	16,427,449
합 계	-	28,255,328	3,348,447	31,603,775
부채 :				
단기기타금융부채				
당기손익인식-공정가치측정금융부채	-	9,120	-	9,120
합 계	-	9,120	-	9,120

한편, 당기 및 전기 중 각 공정가치서열체계의 수준 간 이동은 발생하지 않았습니다.

IV. 이사의 경영진단 및 분석의견

1. 예측정보에 대한 주의사항

당사가 동 사업보고서에서 미래에 발생할 것으로 예상, 예측한 활동, 사건 또는 현상은, 당해 공시서류 작성시점의 사건 및 재무성과에 대하여 회사의 견해를 반영한 것입니다. 동 예측정보는 미래 사업환경과 관련된 다양한 가정에 기초하고 있으며, 동 가정들은 결과적으로 부정확한 것으로 판명될 수도 있습니다. 또한, 이러한 가정들에는 예측정보에서 기재한 예상치와 실제 결과 간에 중요한 차이를 초래할 수 있는 위험, 불확실성 및 기타 요인을 포함하고 있습니다. 이러한 중요한 차이를 초래할 수 있는 요인에는 회사 내부경영과 관련된 요인과 외부환경에 관한 요인이 포함되어 있으며, 이에 한하지 않습니다.

당사는 동 예측정보 작성시점 이후에 발생하는 위험 또는 불확실성을 반영하기 위하여 예측정보에 기재한 사항을 수정하는 정정보고서를 공시할 의무는 없습니다.

결론적으로, 동 사업보고서 상에 회사가 예상한 결과 또는 사항이 실현되거나 회사가 당초에 예상한 영향이 발생한다는 확신을 제공할 수 없습니다. 동 사업보고서에 기재된 예측정보는 동 사업보고서 작성시점을 기준으로 작성한 것이며, 회사가 이러한 위험요인이나 예측정보를 업데이트할 예정이 없음을 유의하시기 바랍니다.

2. 개요

1) 무선 통신 사업부문

이동통신 기술의 발달은 자연스럽게 관련 장비산업의 발달로 이어집니다. 4세대 이동통신(4G LTE), 5세대 이동통신(5G) 기술이 상용화 됨에 따라 데이터의 사용량은 비약적으로 증가하였으며 이에 발맞추어 통신 서비스 사업자들은 안정적인 서비스 제공을 위해 무선 네트워크 장비에 대한 투자를 이어가고 있습니다. 무선 네트워크의

구조상 데이터 트래픽의 영향을 가장 많이 받는 부분은 기지국으로, 대부분의 통신 서비스 사업자들은 안정적인 서비스 제공을 위해 네트워크 설비에 대한 투자가 지속적으로 이루어지고 있습니다.

2) 방위산업 사업부문

레이더 시장은 중장거리 정밀타격 무기체계의 확산에 따라 중장거리 레이더 개발의 필요성 또한 증가하고 있으며 스텔스 표적에 대응하기 위한 레이더 탐지 정밀성의 향상에 초점을 맞추어 미래위협에 대처하고 수많은 무기체계들을 조정하고 통제하기 위한 반도체(GaN 등) 기반 다기능 레이더로 발전하고 있습니다.

또한 이러한 적국의 고성능 레이더의 성능을 방해 또는 저하시키는 무인항공기(UAV, Unmanned Aerial Vehicle)나 드론으로 인한 중요자산의 보호를 목적으로 재머(Jammer)와 같은 전자전 장비 및 기술들도 함께 발달하고 있습니다.

3) RF 에너지 사업부문

마이크로파는 대상 물체를 빠르게 가열할 수 있고 에너지 효율이 높아 우리의 일상에서 전자레인지의 형태로 사용되고 있습니다. 또한, 제4의 물질 형태인 플라즈마로 변화시키는 에너지원으로 사용됨에 따라, 공업용 설비, 기초 과학 연구시설, 의료기기 등 산업 전반에서 쓰임새가 날로 증가하고 있습니다. 이러한 마이크로파는 1940년 영국에서 개발된 마그네트론 기술을 주로 활용하였으나, 반도체 기술의 발달로 다수의 트랜지스터를 활용하여 수 백 와트(W)에서 수 키로와트(kW)까지 출력의 구현이 가능해짐에 따라 반도체 기반 Microwave Generator를 활용하기 위한 연구 개발이 증가하고 있습니다. 특히, 반도체 기반 Microwave Generator는 원하는 주파수로 선택적으로 가변하여 사용 가능하고, 불필요한 노이즈(noise)가 적은 우수한 신호 특성을 통해 보다 정밀한 제어가 요구되는 반도체 공정 장비, 의료기기에 적용을 위한 연구가 진행되고 있습니다.

4) 위성통신 사업부문

인공위성은 우주에서 지구 주위를 돌도록 쏘아 올려진 인공 장치로, 1957년 세계 최

초로 발사된 이후로 나날이 발전하여 현재 이동통신, 기상 예보, GPS 등 일상에서 다양한 용도로 활용되고 있습니다. 이러한, 인공 위성은 운용 궤도에 따라 크게 저궤도 위성(Low Earth Orbit, LEO), 중궤도 위성(Medium Earth Orbit, MEO), 정지궤도 위성(Geostatimorary Orbit, GEO)로 나뉘며, 6G, AI, 홀로그램, 메타버스 등 폭발적으로 증가하는 데이터 처리량과 빠른 속도, 그리고 안정성이 확보에 적합한 저궤도 위성에 대한 연구가 활발하게 이루어지고 있습니다.

3. 재무상태 및 영업실적

1) 재무상태

2025년말 보고서 제출일 현재 자산총계는 전년 대비 632억원 증가한 5,462억원을 기록하였으며, 유동자산은 전년 대비 160억원 감소하였고, 비유동자산은 전년 대비 792억원 증가하였습니다.

부채총계는 전년 대비 247억원 증가한 1,497억원을 기록하였고, 자본총계는 전년 대비 385억 증가한 3,965억원을 기록하였습니다.

(단위: 원)

과목	제 11 기 (2025년 12월말)	제 10 기 (2024년 12월말)	제 09 기 (2023년 12월말)
[유동자산]	301,875,402,074	317,854,211,716	332,901,346,749
[비유동자산]	244,309,098,714	165,095,005,156	176,498,099,229
자산총계	546,184,500,788	482,949,216,872	509,399,445,978
[유동부채]	75,953,289,929	95,043,343,488	168,002,509,439
[비유동부채]	73,771,521,256	29,945,063,734	13,121,284,143
부채총계	149,724,811,185	124,988,407,222	181,123,793,582
[자본금]	13,402,717,000	13,393,217,000	13,393,217,000
[자본잉여금]	141,737,938,750	184,630,196,116	182,785,326,022
[자본조정]	(20,055,956,465)	(17,826,413,964)	(13,104,128,145)
[기타포괄손익누계액]	761,165,173	1,581,453,728	389,348,791
[이익잉여금]	203,273,960,394	127,159,254,016	104,089,515,341
· 지배기업소유주지분	339,119,824,852	308,937,706,896	287,553,279,009

과목	제 11 기 (2025년 12월말)	제 10 기 (2024년 12월말)	제 09 기 (2023년 12월말)
· 비지배지분	57,339,864,751	49,023,102,754	40,722,373,387
자본총계	396,459,689,603	357,960,809,650	328,275,652,396

2) 영업실적

당사의 2025년 매출실적은 무선통신 시장뿐만 아니라 레이더, 유도미사일, 전자전 장비 등과 같이 방산분야의 교체 및 신규수요 확대로 매출 및 영업이익이 증가함에 따라 전년 대비 62% 증가한 1,858억원을 기록하였고 영업이익은 전년 대비 1,919% 증가한 309억원을 기록하였으며, 당기순이익은 355억원을 기록하였습니다.

(단위: 원)

과목	제 11 기 (2025년 12월말)	제 10 기 (2024년 12월말)	제 09 기 (2023년 12월말)
매출액	185,803,786,324	114,875,963,020	111,432,998,779
영업이익	30,889,493,523	1,529,788,265	303,024,279
당기순이익	35,505,822,915	19,698,779,772	17,683,006,519

4. 유동성 및 자금조달과 지출

1) 유동성

(단위 : 천원)

구 분	당기말	전기말
은행예금 등	109,923,743	110,774,177
합 계	109,923,743	110,774,177

2) 현금흐름 요약

(단위 : 천원)

구분	당기말	전기말	차액
영업활동으로인한 현금흐름	29,499,226	32,421,992	(2,922,767)
투자활동으로인한 현금흐름	(37,905,386)	59,510,049	(97,415,435)
재무활동으로인한 현금흐름	7,801,586	(62,894,806)	70,696,393
환율변동으로 인한 차이	(245,859)	831,207	(1,077,067)
기초현금	110,774,177	80,905,735	29,868,442
기말현금	109,923,743	110,774,177	(850,434)

3) 자금의 조달

(1) 당기말과 전기말 현재 차입금의 상세내역은 다음과 같습니다.

(단위: 천원)

차입처	내역	만기일	연이자율	당기말	전기말
단기차입금					
산업은행	삼성동반시설자금대출	-	-	-	2,000,000
	삼성동반운영자금대출	-	-	-	2,000,000
	삼성동반시설자금대출	-	-	-	2,000,000
	삼성동반시설자금대출	-	-	-	2,780,000
	산업운영자금대출(특별상품)	-	-	-	5,000,000
국민은행	국민은행운영자금대출(주1)	2026-07-12	2.94%	5,000,000	10,000,000
신한은행	넥스원협력운영자금대출(주1)	2026-01-21	2.15%	2,000,000	-
	협력기업상생대출-운전	-	-	-	1,000,000
기업은행	기업운전자금대출	-	-	-	3,000,000
단기차입금 합계				7,000,000	27,780,000
장기차입금					
신한은행	방위사업이차보전대출(주1)	2029-06-15	0.80%	2,516,538	4,500,000
	방위사업이차보전대출(주1)	2029-06-15	0.77%	3,150,000	4,050,000
	방위사업이차보전대출(주1)	2030-06-15	0.79%	9,000,000	-
	방위사업이차보전대출(주1)	2029-06-15	0.74%	1,890,000	2,430,000
	방위사업이차보전대출(주1)	2030-06-15	0.80%	4,500,000	-

차입처	내역	만기일	연이자율	당기말	전기말
기업은행	운영자금대출(주1)	2027-10-17	3.51%	4,900,000	4,900,000
장기차입금 소계				25,956,538	15,880,000
차감 : 유동성 대체				(4,859,423)	(1,440,000)
장기차입금 합계				21,097,115	14,440,000

(주1) 당기말 현재 연결회사는 유형자산, 투자부동산 및 정기에금을 차입금에 대한 담보로 제공하고 있습니다(주석 35 참조).

(2) 당기말 및 전기말 현재 전환사채의 내역은 다음과 같습니다.

(단위: 천원)

구 분	당기말	전기말
알에프머트리얼즈(주) 제5회 무기명식 무보증 사모전환사채(주1)	-	10,000,000
알에프시스템즈(주) 제5회 무기명식 무보증 사모전환사채(주2)	2,000,000	2,000,000
교보12호기업인수목적 주식회사 제1회 전환사채(주3)	990,000	2,270,000
합 계	2,990,000	14,270,000
전환권조정	(221,637)	(1,214,910)
전환사채 장부가액	2,768,363	13,055,090
유동성대체액	1,820,283	9,337,366
비유동성잔액	948,080	3,717,724

(주1) 알에프머트리얼즈(주) 제5회 무기명식 무보증 사모전환사채는 당기에 10,000,000천원이 조기상환되었습니다.

(주2) 보고기간 종료일 이후 액면금액 2,000,000천원은 2026년 2월 24일 기명식 보통주식으로 전환되었습니다.

(주3) 교보12호기업인수목적 주식회사 제1회 전환사채는 2025년 5월 19일 기명식 보통주식으로 일부 전환되었습니다. 또한, 보고기간 종료일 이후 액면금액 990,000천원은 2026년 1월 8일 기명식 보통주식으로 전환되었습니다.

(3) 당기말 현재 교환사채의 내역은 다음과 같습니다.

(단위: 천원)

구분	당기말
제6회 무보증 사모 교환사채	31,000,000
교환권조정	(5,496,743)
교환사채 장부가액	25,503,257
유동성대체액	-
비유동성잔액	25,503,257

5. 부외거래

당사의 부외거래는 'Ⅲ. 재무에 관한 사항'의 '3. 연결재무제표 주석' 및 '5. 재무제표 주석'의 '우발채무와 약정사항'에 상세히 기재하였으니, 참조 하시기 바랍니다.

6. 그 밖에 투자의사결정에 필요한 사항

알에프에이치아이씨 주식회사는 미국, 유럽, 중국 등 전세계에 영업활동을 하고 있는 바 미화 등의 환율 위험에 노출되어 있으며 환율의 불확실성은 미래의 영업 거래, 자산과 부채에 영향을 미칠 수 있습니다. 특히 외화자금수지상 수출이 수입보다 많아 원화가 강세를 유지할 경우 원화 현금흐름에 부정적인 영향이 있을 수 있습니다.

V. 회계감사인의 감사의견 등

1. 외부감사에 관한 사항

가. 회계감사인의 명칭 및 감사의견(검토의견 포함한다. 이하 이 조에서 같다)을 다음의 표에 따라 기재한다.

회계감사인의 명칭 및 감사의견

사업연도	구분	감사인	감사의견	의견변형사유	계속기업 관련 중요한 불확실성	강조사항	핵심감사사항
제11기 (당기)	감사보고서	삼일회계법인	적정의견	-	-	해당사항없음	제품매출의 발생사실
	연결감사 보고서	삼일회계법인	적정의견	-	-	해당사항없음	제품매출의 발생사실
제10기 (전기)	감사보고서	삼일회계법인	적정의견	-	-	해당사항없음	제품매출의 발생사실
	연결감사 보고서	삼일회계법인	적정의견	-	-	해당사항없음	제품매출의 발생사실
제09기 (전전기)	감사보고서	삼덕회계법인	적정의견	-	-	해당사항없음	재고자산 평가총당금 적정성 검토
	연결감사 보고서	삼덕회계법인	적정의견	-	-	해당사항없음	재고자산 평가총당금 적정성 검토

나. 감사용역 체결현황은 다음의 표에 따라 기재한다.

감사용역 체결현황

(단위 : 백만원, 시간)

사업연도	감사인	내 용	감사계약내역		실제수행내역	
			보수	시간	보수	시간
제11기 (당기)	삼일회계법인	반기재무제표검토 연결 및 별도 재무제표에 대한 감사 내부회계관리제도 감사	299백만원	2,300시간	299백만원	1,789시간
제10기 (전기)	삼일회계법인	반기재무제표검토 연결 및 별도 재무제표에 대한 감사 내부회계관리제도 감사	299백만원	2,300시간	299백만원	2,453시간
제09기 (전전기)	삼덕회계법인	반기재무제표검토 연결 및 별도 재무제표에 대한 감사 내부회계관리제도 감사	140백만원	1,651시간	140백만원	1,651시간

다. 회계감사인과의 비감사용역 계약체결 현황은 다음의 표에 따라 기재한다.

사업연도	계약체결일	용역내용	용역수행기간	용역보수	비고
제11기 (당기)	2025년 03월 14일	RFHIC Europe Advisory	2025년 03월~2025년 06월	65백만원	-
	-	-	-	-	-
제10기 (전기)	-	-	-	-	-
	-	-	-	-	-
제09기 (전전기)	-	-	-	-	-
	-	-	-	-	-

라. 회계감사인의 네트워크 회계법인과의 비감사용역 계약체결 현황은 다음의 표에 따라 기재한다.

사업연도	네트워크 회계법인명	계약체결일	용역내용	용역수행기간	용역보수	비고
제11기 (당기)	-	-	-	-	-	-
	-	-	-	-	-	-
제10기 (전기)	-	-	-	-	-	-
	-	-	-	-	-	-
제09기 (전전기)	-	-	-	-	-	-
	-	-	-	-	-	-

마. 재무제표 중 이해관계자의 판단에 상당한 영향을 미칠 수 있는 사항에 대해 내부감사기구가 회계감사인과 논의한 결과를 다음의 표에 따라 기재한다.

구분	일자	참석자	방식	주요 논의 내용
1	2025년 12월 17일	회사측: 감사 감사인측: 업무수행이사 등 2인	서면회의	경영진의 책임, 감사인의 책임 및 감사계약 내용, 연간 감사계획, 핵심감사사항, 그룹 감사 계획, 연간 감사 및 지배기구 Communication예상 일정, 감사인의 독립성, 전기재무제표 왜곡표시 등
2	2026년 03월 04일	회사측: 감사 감사인측: 업무수행이사 등 2인	서면회의	내부회계관리제도(자금 관련 부정위험통제 포함)의 감사절차 경과보고
3	2026년 03월 17일	회사측: 감사 감사인측: 업무수행이사 등 2인	서면회의	핵심감사사항에 대한 감사결과, 감사인의 독립성 등

2. 내부통제에 관한 사항

가. 경영진의 내부회계 관리제도 효과성 평가 결과

사업연도	구분	운영실태 보고서 보고일자	평가 결론	중요한 취약점	시정조치 계획 등
제11기 (당기)	내부회계 관리제도	2026년 02월 23일	중요성의 관점에서 효과적으로 설계되어 운영되고 있다고 판단	-	-
	연결내부회계 관리제도	-	-	-	-
제10기 (전기)	내부회계 관리제도	2025년 03월 12일	중요성의 관점에서 효과적으로 설계되어 운영되고 있다고 판단	-	-
	연결내부회계 관리제도	-	-	-	-
제9기 (전전기)	내부회계 관리제도	2024년 03월 13일	중요성의 관점에서 효과적으로 설계되어 운영되고 있다고 판단	-	-
	연결내부회계 관리제도	-	-	-	-

나. 감사(위원회)의 내부회계관리제도 효과성 평가 결과

사업연도	구분	평가보고서 보고일자	평가 결론	중요한 취약점	시정조치 계획 등
제11기 (당기)	내부회계 관리제도	2026년 03월 06일	중요성의 관점에서 효과적으로 설계되어 운영되고 있다고 판단	-	-
	연결내부회계 관리제도	-	-	-	-
제10기 (전기)	내부회계 관리제도	2025년 03월 12일	중요성의 관점에서 효과적으로 설계되어 운영되고 있다고 판단	-	-
	연결내부회계 관리제도	-	-	-	-
제9기 (전전기)	내부회계 관리제도	2024년 03월 13일	중요성의 관점에서 효과적으로 설계되어 운영되고 있다고 판단	-	-
	연결내부회계 관리제도	-	-	-	-

다. 감사인의 내부회계관리제도 감사의견(검토결론)

사업연도	구분	감사인	유형 (감사/검토)	감사의견 또는 검토결론	지적사항	회사의 대응조치
제11기	내부회계 관리제도	삼일회계법인	감사	적정의견	-	-

사업연도	구분	감사인	유형 (감사/검토)	감사의견 또는 검토결론	지적사항	회사의 대응조치
(당기)	연결내부회계 관리제도	-	-	-	-	-
제10기 (전기)	내부회계 관리제도	삼일회계법인	감사	적정의견	-	-
	연결내부회계 관리제도	-	-	-	-	-
제09기 (전전기)	내부회계 관리제도	삼덕회계법인	감사	적정의견	-	-
	연결내부회계 관리제도	-	-	-	-	-

라. 내부회계관리제도 조직현황

(1) 내부회계관리· 운영조직 인력 및 공인회계사 보유현황

소속기관 또는 부서	총 원	내부회계담당인력의 공인회계사 자격증 보유비율			내부회계담당 인력의 평균경력월수
		내부회계 담당인력수(A)	공인회계사자격증 소지자수(B)	비율 (B/A*100)	
감사(위원회)	1	1	-	-	98
이사회	5	1	-	-	231
회계처리부서	5	1	-	-	55
전산운영부서	4	1	-	-	152
자금운영부서	4	1	-	-	124
기타관련부서	1	1	-	-	51

(2) 회계담당자의 경력 및 교육실적

직책 (직위)	성명	회계담당자 등록여부	경력 (단위:년, 개월)		교육실적 (단위:시간)	
			근무연수	회계관련경력	당기	누적
내부회계 관리자	김주현	미등록	19년 3개월	26년	12	24
회계담당임원	-	-	-	-	-	-
회계담당직원	조경태	미등록	4년 7개월	21년	12	24
내부회계담당직원	김성훈	미등록	4년 3개월	7년 4개월	12	24

VI. 이사회 등 회사의 기관에 관한 사항

1. 이사회에 관한 사항

가. 이사회 구성에 관한 사항

(1) 이사의 수 및 이사회 구성 현황

이사회는 주주총회에서 선임된 등기이사로 구성하고 상법 또는 정관에 정하여진 사항, 주주총회로부터 위임 받은 사항, 회사 경영의 기본방침 및 업무집행에 관한 중요 사항을 의결하며 이사의 직무집행을 감독하고 있습니다.

보고서 제출일 현재 당사의 이사회는 총 4명 사내이사 2인, 기타비상무이사 1인, 사외이사 1인으로 구성되어있습니다. 각 이사의 주요 이력 및 업무분장은 'VIII. 임원 및 직원 등에 관한사항'을 참조하시기 바랍니다.

(2) 사외이사 및 그 변동현황

(단위 : 명)

이사의 수	사외이사 수	사외이사 변동현황		
		선임	해임	중도퇴임
4	1	1	-	-

(주1) 당사는 2025년 09월 30일 임시주주총회를 통해 사외이사 김성태 신규선임 되었습니다.

(주2) 2026년 03월 27일 정기주주총회를 통해 사외이사 최길수 임기만료 되었습니다.

(3) 이사회 권한 내용

당사의 정관에서 정하는 이사회에 관한 내용은 아래와 같습니다.

구분	내용
정관 제34조 (이사의 수)	회사의 이사는 3인 이상 6인 이내로 하고, 독립이사는 이사총수의 3분의 1 이상으로 한다.
정관 제38조 (이사의 선임 및 직무)	①회사는 이사회 결의로 대표이사, 사장, 기술사장, 부사장, 전무이사, 상무이사, 연구소장, 해외법인장 및 이사 약간명을 선임할 수 있다. ②제1항에 선임된 이사는 대표이사를 보좌하고, 이사회에서 정하는 바에 따라 회사의 업무를 분장 집행하며, 대표이사의 유고시에는 위 순서에 따라 그 직무를 대행한다.
정관 제39조 (이사의 의무)	①이사는 법령과 정관의 규정에 따라 회사를 위하여 그 직무를 충실하게 수행하여야 한다. ②이사는 선량한 관리자의 주의로서 회사를 위하여 그 직무를 수행하여야 한다. ③이사는 재임중뿐만 아니라 퇴임후에도 직무상 지득한 회사의 영업상 비밀을 누설하여서는 아니 된다. ④ 이사는 회사에 현저하게 손해를 미칠 염려가 있는 사실을 발견할 때에는 즉시 감사에게 이를 보고하여야 한다.
정관 제42조 (이사회 구성과 소집)	①이사회는 이사로 구성하며, 이 회사 업무의 중요사항을 결의한다. ②이사회는 대표이사 또는 이사회에서 따로 정한 이사가 있을 때에는 그 이사가 회일 7일전에 각 이사 및 감사에게 통지하여 소집한다. ③제2항의 규정에 의하여 소집권자로 지정되지 않은 다른 이사는 소집권자인 이사에게 이사회 소집을 요구할 수 있다. 소집권자인 이사가 정당한 이유 없이 이사회 소집을 거절하는 경우에는 다른 이사가 이사회를 소집할 수 있다. ④이사 및 감사 전원의 동의가 있을 때에는 제2항의 소집절차를 생략할 수 있다. ⑤이사회 의장은 제2항 및 제3항의 규정에 의한 이사회 소집권자로 한다.
정관 제43조 (이사회 결의방법)	①이사회 결의는 법령과 정관에 다른 정함이 있는 경우를 제외하고는 이사 과반수의 출석과 출석이사의 과반수로 한다. ②이사회는 이사의 전부 또는 일부가 직접 회의에 출석하지 아니하고 모든 이사가 음성을 동시에 송수신하는 원격통신수단에 의하여 결의에 참가하는 것을 허용할 수 있다. 이 경우 당해 이사는 이사회에 직접 출석한 것으로 본다. ③이사회 결의에 관하여 특별한 이해관계가 있는 자는 의결권을 행사하지 못한다.

(주1) 당사는 2026년 03월 27일 정기주주총회를 통해 정관 제34조 (이사의 수) 개정되었습니다. 단, 공표 후 1년간 유예 기간이 적용됩니다.

(4) 이사후보의 인적사항에 관한 주총전 공시여부 및 주주의 추천여부

당사는 상법 제363조 및 당사 정관 제24조 (소집통지 및 공고)의 규정에 따라 주주총회 소집은 일시, 장소 및 회의의 목적사항을 총회의 2주간 전에 주주에게 서면 또는 전자문서로 통지하고 있습니다. 한편, 주주제안권에 의해 이사 선임의안이 제출된 경우는 없었습니다.

(5) 사외이사후보추천위원회 설치 및 구성 현황

보고서 제출일 현재 사외이사후보추천위원회가 설치 및 구성 되어있지 않습니다.

(6) 사외이사 현황

성명	주요경력	최대주주등과의 관계	결격요건 여부	비고
김성태	現 법무법인(유한)강남 변호사 서울대학교 대학원 법학과 석사 수료	타인	없음	-

(주1) 당사는 2025년 09월 30일 임시주주총회를 통해 사외이사 김성태 신규선임 되었습니다.

(주2) 2026년 03월 27일 정기주주총회를 통해 사외이사 최길수 임기만료 되었습니다

(7) 이사의 손해배상책임보험 가입여부

보고서 제출일 현재 이사의 손해배상책임과 관련하여 보험에 가입되어 있지 않습니다.

(8) 이사회 운영에 관한 사항

(가) 이사회 운영규정의 주요내용

당사는 이사회 구성 및 권한에 대하여 운영규정을 제정하여 운영하고 있으며, 정관에 의거하여 이사회를 운영하고 있습니다.

구분	내용
이사회 운영규정 제3조 (권한)	① 이사회는 법령 또는 정관에 정하여진 사항, 주주총회로부터 위임 받은 사항, 회사경영의 기본방침 및 업무집행에 관한 중요사항을 의결한다. ② 이사회는 이사의 직무의 집행을 감독한다.
이사회 운영규정 제4조 (구성)	이사회는 이사 전원(사외이사, 기타비상근이사 포함)으로 구성한다.
이사회 운영규정 제5조 (의장)	① 이사회 의장은 대표이사로 한다. ② 대표이사가 사고로 인하여 의장의 직무를 행할 수 없을 때에는 이사인(부사장, 전무, 상무, 대표이사가 정한 이사)의 순으로 그 직무를 대행한다.
이사회 운영규정 제10조 (결의방법)	① 이사회 결의는 이사 과반수의 출석과 출석이사 과반수로 한다. 다만, 상법 제397조의2(회사기회유용금지) 및 제398조(자기거래금지)에 해당하는 사안에 대한 이사회 결의는 이사 3분의 2 이상의 수로 한다. ② 이사회는 이사의 전부 또는 일부가 직접 회의에 출석하지 아니하고 모든 이사가 음성을 동시에 송수신하는 원격통신수단에 의하여 결의에 참가하는 것을 허용할 수 있으며, 이 경우 당해 이사는 이사회에 직접 출석한 것으로 본다. ③ 이사회 결의에 관하여 특별한 이해관계가 있는 이사는 의결권을 행사하지 못한다. ④ 제3항의 규정에 의하여 의결권을 행사할 수 없는 이사의 수는 출석한 이사의 수에 산입하지 아니한다.
	① 이사회에 부의할 사항은 다음과 같다. 1. 주주총회에 관한 사항 가. 주주총회의 소집 나. 영업보고서의 승인 다. 재무제표의 승인 (상법 제449조의2 제1항 단서의 요건을 구비한 경우 이사회 결의만으로 재무제표승인이 가능한 경우를 포함한다.) 라. 정관의 변경 마. 자본의 감소 바. 회사의 해산, 합병, 분할합병, 회사의 계속 사. <삭제> 아. 회사의 영업 전부 또는 중요한 일부의 양도 및 회사의 영업에 중대한 영향을 미치는 다른 회사의 영업 전부 또는 일부의 양수 자. 영업 전부의 임대 또는 경영위임, 타인과 영업의 손익 전부를 같이하는 계약, 기타 이에 준할 계약의 체결이나 변경 또는 해약

구분	내용
<p>이사회 운영규정 제11조 (부의사항)</p>	<p> 차. 이사, 감사의 선임 및 해임 카. 주식의 액면미달발행 타. 이사의 회사에 대한 책임의 감면 파. 현금, 주식, 현물배당 결정 (정관에 의해 상법 제449조의2 제1항 단서의 조건을 충족한 경우 이사회결의만으로 재무제표 승인이 가능한 경우를 포함한다.) 하. 주식매수선택권의 부여 거. 이사, 감사의 보수 너. 회사의 최대주주(그의 특수관계인을 포함함) 및 특수관계인과의 거래의 승인 및 주주총회에의 보고 더. 법정준비금의 감액 러. 기타 주주총회에 부의할 의안 2. 경영에 관한 사항 가. 회사경영의 기본방침의 결정 및 변경 나. 신규사업 또는 신제품의 개발 다. 자금계획 및 예산운용 라. 대표이사의 선임 및 해임 마. 회장, 사장, 부사장, 전무, 상무의 선임 및 해임 바. 공동대표의 결정 사. 이사회 내 위원회의 설치, 운영 및 폐지 아. 이사회 내 위원회 위원의 선임 및 해임 자. 이사회 내 위원회의 결의사항에 대한 재결의. 단 감사위원회 결의에 대하여는 그러하지 아니함 차. 이사의 전문가 조력의 결정 카. 지배인의 선임 및 해임 타. 직원의 채용계획 및 훈련의 기본방침 파. 급여체계, 상여 및 후생제도 하. 노조정책에 관한 중요사항 거. 기본조직의 제정 및 개폐 너. 중요한 사규, 사칙의 규정 및 개폐 더. 지정, 공장, 사무소, 사업장의 설치, 이전 또는 폐지 러. 간이합병, 간이분할합병, 소규모합병 및 소규모분할합병의 결정 며. 흡수합병 또는 신설합병의 보고 3. 재무에 관한 사항 가. 투자에 관한 사항 나. 중요한 계약의 체결 다. 중요한 재산의 취득 및 처분 라. 결손의 처분 마. 중요시설의 신설 및 개폐 바. 신주의 발행 사. 사채의 발행 또는 대표이사에게 사채발행의 위임 아. 준비금의 자본전입 자. 전환사채의 발행 차. 신주인수권부사채의 발행 카. 다액의 자금도입 및 보증행위 타. 중요한 재산에 대한 저당권, 질권의 설정 파. 자기주식의 취득 및 처분 하. 자기주식의 소각 4. 이사 등에 관한 사항 가. 이사 등과 회사간 거래의 승인 나. 이사의 회사기회 이용에 대한 승인 다. 타회사의 임원 겸임 5. 기타 가. 중요한 소송의 제기 나. 주식매수선택권 부여의 취소 다. 기타 법령 또는 정관에 정하여진 사항, 주주총회에서 위임 받은 사항 및 대표이사가 필요하다고 인정하는 사항 ② 이사회에 보고할 사항은 다음과 같다. 1. 이사회 내 위원회에 위임한 사항의 처리결과 2. 이사가 법령 또는 정관에 위반한 행위를 하거나 그 행위를 할 염려가 있다고 감사가 인정한 사항 3. 기타 경영상 중요한 업무집행에 관한 사항 </p>

나. 주요 의결사항

(1) 이사회 의 주요 활동내역

회차	개최일자	의안내용	가결여부	사내이사		기타비상무이사	사외이사	
				조덕수 (참석율:100%)	조삼열 (참석율:86%)	한기수 (참석율:79%)	최길수 (참석율:93%)	김성태 (참석율:100%)
25-1	2025년 01월 14일	제1호 의안 : 신한은행 일반자금대출 협력기업상생대출(LIG빅스원) 차입에 관한 건	가결	찬성	찬성	찬성	찬성	-
25-2	2025년 02월 07일	제1호 의안 : 제10기 연결 및 별도재무제표 확정 건	가결	찬성	찬성	찬성	찬성	-
25-3	2025년 02월 07일	제1호 의안 : 제10기 현금배당의 건	가결	찬성	찬성	찬성	찬성	-
25-4	2025년 02월 13일	제1호 의안 : 자기주식처분결정의 건	가결	찬성	찬성	찬성	찬성	-
25-5	2025년 02월 24일	제1호 의안 : 신한은행 원화지급보증 신규약정에 관한 건	가결	찬성	찬성	찬성	찬성	-
25-6	2025년 03월 12일	제1호 의안 : 주식매수선택권 부여의 건	가결	찬성	찬성	찬성	찬성	-
25-7	2025년 03월 13일	제1호 의안 : 제10기 정기주주총회 소집 및 회의 목적사항 결정의 건	가결	찬성	찬성	찬성	찬성	-
25-8	2025년 06월 17일	제1호 의안 : 신한은행 방위산업 이차보전대출(운전자금) 신규의 건	가결	찬성	미출석	찬성	찬성	-
25-9	2025년 08월 20일	제1호 의안 : 제11기 임시주주총회 소집 및 회의 목적사항 결정의 건	가결	찬성	찬성	찬성	찬성	-
25-10	2025년 08월 21일	제2호 의안 : 증장기 배당 정책의 건	가결	찬성	찬성	미출석	찬성	-
25-11	2025년 10월 01일	제1호 의안 : 제6회 무기명식 이권부 무보증 사모 교환사채 발행의 건 제2호 의안 : 자기주식 처분 승인의 건	가결	찬성	찬성	미출석	찬성	찬성
25-12	2025년 12월 08일	제1호 의안 : 내부회계관리규정 및 관리지침 개정안 보고의 건 제2호 의안 : 내부회계관리제도 설계 및 평가 보고의 건	가결	찬성	찬성	찬성	찬성	찬성

(주1) 당사는 2025년 09월 30일 임시주주총회를 통해 사외이사 김성태 신규선임 되었습니다.

(2) 이사회내의 위원회 구성현황과 그 활동내역

보고서 제출일 현재 이사회내의 위원회가 존재하지 않습니다.

다. 이사의 독립성

이사는 주주총회를 통해 선임하며, 주주총회에서 선임할 이사 후보자는 이사회가 선정하여 주주총회에 제출할 의안으로 확정하고 있습니다. 이사의 선임과 관련하여 관련법규에 의한 주주제안이 있는 경우, 이사회는 적법한 범위 내에서 이를 주주총회에 의안으로 제출하고 있습니다.

당사의 이사회는 이사회규정에 따라 법령 또는 정관에 정하여진 사항, 주주총회로부터 위임 받은 사항, 회사 경영의 기본방침 및 업무집행에 관한 중요사항을 의결합니다. 이사회는 이사 전원으로 구성하고, 이사회 의장은 이사회 결의로서 선임합니다.

라. 사외이사 교육 미실시 내역

사외이사 교육 실시여부	사외이사 교육 미실시 사유
미실시	당사는 이사회 개최 전에 안건 내용을 충분히 검토할 수 있도록 사전에 자료를 제공하고 있습니다. 향후 사외이사의 전문성 강화를 위하여 교육이 필요할 경우 교육을 실시할 예정입니다.

2. 감사제도에 관한 사항

가. 감사위원회(감사) 설치여부, 구성방법 등

당사는 보고서 제출일 현재 감사위원회를 별도로 설치하고 있지 않으며, 현재 2026년 03월 정기주주총회 결의에 의하여 중임된 상근감사 1인이 감사업무를 수행하고 있습니다. 또한, 당사의 정관에서 정하는 감사의 주요 내용은 다음과 같습니다.

구분	내용
정관 제49조 (감사의 수)	회사는 1인 이상 3인 이내의 감사를 둘 수 있다.
정관 제50조	① 감사는 주주총회에서 선임·해임한다. ② 감사의 선임 또는 해임을 위한 의안은 이사의 선임 또는 해임을 위한 의안과는 별도로 상정하여 의결하여야 한다. ③ 감사의 선임은 출석한 주주의 의결권의 과반수로 하되 발행주식총수의 4분의 1 이상의 수로 하여야 한다. 다만, 「상법」 제368조의4 제1항에 따라 전자적 방법으로 의결권을 행사할 수 있도록 한 경우에는 출석한 주주의 의결권의 과반수로써 감사의 선임을 결의할 수 있다.

구분	내용
(감사의 선임·해임)	<p>④ 감사의 해임은 출석한 주주의 의결권의 3분의 2 이상의 수로 하되, 발행주식총수의 3분의 1 이상의 수로 하여야 한다.</p> <p>⑤ 제3항·제4항의 감사의 선임 또는 해임에는 의결권 있는 발행주식총수의 100분의 3을 초과하는 수의 주식을 가진 주주(최대주주인 경우에는 그의 특수관계인, 최대주주 또는 그 특수관계인의 계산으로 주식을 보유하는 자, 최대주주 또는 그 특수관계인에게 의결권을 위임한 자가 소유하는 의결권 있는 주식의 수를 합산한다)는 그 초과하는 주식에 관하여 의결권을 행사하지 못한다.</p>
정관 제51조 (감사의 임기와 보선)	<p>① 감사의 임기는 취임 후 3년 내의 최종의 결산기에 관한 정기주주총회 종결 시까지로 한다.</p> <p>② 감사 중 결원이 생긴 때에는 주주총회에서 이를 선임한다. 그러나 정관 제49조에서 정하는 원수를 결하지 아니하고 업무수행상 지장이 없는 경우에는 그러하지 아니한다.</p>
정관 제52조 (감사의 직무 등)	<p>① 감사는 회사의 회계와 업무를 감사한다.</p> <p>② 감사는 회의의 목적사항과 소집의 이유를 기재한 서면을 이사회에 제출하여 임시주주총회의 소집을 청구할 수 있다.</p> <p>③ 감사는 그 직무를 수행하기 위하여 필요한 때에는 자회사에 대하여 영업의 보고를 요구할 수 있다. 이 경우 자회사가 지체 없이 보고를 하지 아니할 때 또는 그 보고의 내용을 확인할 필요가 있는 때에는 자회사의 업무와 재산 상태를 조사할 수 있다.</p> <p>④ 감사는 회사의 비용으로 전문가의 도움을 구할 수 있다.</p> <p>⑤ 감사에 대해서는 정관 제39조 규정을 준용한다.</p> <p>⑥ 감사는 필요하면 회의의 목적사항과 소집이유를 적은 서면을 이사(소집권자가 있는 경우에는 소집권자)에게 제출하여 이사회 소집을 청구할 수 있다.</p> <p>⑦ 제6항의 청구를 하였는데도 이사가 지체 없이 이사회를 소집하지 아니하면 그 청구한 감사가 이사회를 소집할 수 있다.</p>
정관 제54조 (감사의 보수와 퇴직금)	<p>① 감사의 보수와 퇴직금에 관하여는 정관 제41조 (이사의 보수와 퇴직금)의 규정을 준용한다.</p> <p>② 감사의 보수를 결정하기 위한 의안은 이사의 보수결정을 위한 의안과 구분하여 상정·의결 하여야 한다.</p>
감사 직무 규정 제6조 (직무)	<p>① 감사는 이사의 직무의 집행을 감사한다.</p> <p>② 감사는 다음 각 호의 직무를 수행한다.</p> <ol style="list-style-type: none"> 1. 감사계획의 수립, 집행, 결과평가, 보고 및 사후조치 2. 회사 내 내부통제제도의 적정성을 유지하기 위한 개선점 모색 3. 내부회계관리제도의 설계 및 운영 실태에 대한 평가 및 보고 4. 외부감사인의 선임 및 감사업무 수행에 관한 사항 5. 외부감사인의 감사활동에 대한 평가 6. 감사결과 지적사항에 대한 조치내용 확인 7. 관계법령 또는 정관에서 정한 사항의 처리 8. 회계부정에 대한 내부신고 및 고지가 있을 경우 그에 대한 사실과 조치내용 확인 및 신고, 고지자의 신분 등에 관한 비밀유지와 신고 고지자의 불이익한 대우 여부 확인 9. 감사가 필요하다고 인정하는 사항에 대한 감사
감사 직무 규정 제7조 (권한)	<p>① 감사는 다음 각 호의 권한을 행사할 수 있다.</p> <ol style="list-style-type: none"> 1. 이사 등에 대한 영업의 보고 요구 및 회사의 업무, 재산상태 조사 2. 자회사에 대한 영업보고 요구 및 업무와 재산상태에 관한 조사 3. 임시주주총회의 소집 청구 4. 이사회에 출석 및 의견 진술 5. 이사회에 소집청구 및 소집 6. 회사의 비용으로 전문가의 조력을 받을 권한 7. 감사의 해임에 관한 의견진술 8. 이사의 보고 수령 9. 이사의 위법행위에 대한 유지청구 10. 주주총회 결의 취소의 소 등 각종 소의 제기 11. 이사, 회사간 소송에서의 회사 대표 12. 외부감사인으로부터 이사의 직무수행에 관한 부정행위 또는 법령이나 정관에 위반되는 중요한 사실의 보고 수령 13. 외부감사인으로부터 회사가 회계처리 등에 관한 회계처리기준을 위반한 사실의 보고 수령 14. 재무제표(연결재무제표 포함)의 이사회 승인에 대한 동의 <p>② 감사는 다음 각 호의 사항을 요구할 수 있으며, 그 요구를 받은 자는 특별한 사유가 없는 한 이에 응하여야 한다.</p> <ol style="list-style-type: none"> 1. 회사 내 모든 정보에 대한 사항 2. 관계자의 출석 및 답변 3. 참고, 금고, 장부 및 관계서류, 증빙, 물품 등에 관한 사항 4. 그 밖에 감사업무수행에 필요한 사항의 요구 <p>③ 감사는 각 부서의 장에게 임직원의 부정행위가 있거나 중대한 과실이 있을 때에는 지체없이 보고할 것을 요구할 수 있다. 이 경우 감사는 지체 없이 특별감사에 착수하여야 한다.</p>

나. 감사위원회(감사)의 감사업무에 필요한 경영정보접근을 위한 내부장치마련 여부

감사의 감사업무에 필요한 경영정보접근을 위하여 당사의 정관에 다음과 같은 규정을 두고 있습니다.

구분	내용
정관 제52조 (감사의 직무 등)	① 감사는 회사의 회계와 업무를 감사한다. ② 감사는 회의의 목적사항과 소집의 이유를 기재한 서면을 이사회에 제출하여 임시주주총회의 소집을 청구할 수 있다. ③ 감사는 그 직무를 수행하기 위하여 필요한 때에는 자회사에 대하여 영업의 보고를 요구할 수 있다. 이 경우 자회사가 지체 없이 보고를 하지 아니할 때 또는 그 보고의 내용을 확인할 필요가 있는 때에는 자회사의 업무와 재산 상태를 조사할 수 있다. ④ 감사는 회사의 비용으로 전문가의 도움을 구할 수 있다. ⑤ 감사에 대해서는 정관 제39조 규정을 준용한다. ⑥ 감사는 필요하면 회의의 목적사항과 소집이유를 적은 서면을 이사(소집권자가 있는 경우에는 소집권자)에게 제출하여 이사회 소집을 청구할 수 있다. ⑦ 제6항의 청구를 하였는데도 이사가 지체 없이 이사회를 소집하지 아니하면 그 청구한 감사가 이사회를 소집할 수 있다.
감사 직무 규정 제25조 (문서 등의 열람)	① 감사는 업무집행에 관한 중요한 문서를 적시에 열람하고 필요한 때에는 이사 또는 직원에 대하여 그 설명을 요구한다. ② 감사가 열람할 문서에 관하여 이사와 협의하여 그 범위를 정해 두어야 한다. ③ 감사는 중요한 기록, 그 밖에 중요정보의 정비, 보존 등의 관리상황을 조사하고 필요에 따라 이사 또는 직원에게 설명을 요구한다.
감사 직무 규정 제26조 (재산의 조사)	감사는 중요한 회사재산의 관리, 취득 및 처분과 통상적이 아닌 중요한 거래 등에 관하여 조사하고 만약 법령 또는 정관에 위반하거나 현저하게 부당한 사실을 발견한 경우에는 이사회에 보고하여야 한다.
감사 직무 규정 제27조 (거래의 조사)	감사는 회사가 중요한 재산상의 이익을 무상으로 공여하거나 자회사 또는 주주와 통상적이 아닌 거래를 하는 경우에는 사전에 담당이사와 협의하여 그 내용을 보고하도록 담당이사에게 요구하고 이사의 의무에 위반하는 사실을 발견한 경우에는 이사회에 보고하여야 한다.
감사 직무 규정 제28조 (현장 조사)	① 감사는 본,지점, 공장, 사무소 등을 조사하고 회사의 업무전반에 관한 실정을 파악함과 동시에 업무가 적법하고 적정하게 행하여지고 있는지의 여부를 확인한다. ② 감사는 본,지점, 공장, 사무소 등을 조사한 결과 의견의 제시, 조언 또는 권고를 할 경우에는 이사회에 보고 또는 담당이사에 대하여 행함을 원칙으로 한다.

다. 감사위원회 위원(감사)의 인적사항

성명	주요경력	최대주주등과의 관계	결격요건 여부	비고
진대호	現 알에프에이치아이씨(주) 감사 GS ITM 대표이사 충남대학교 계산통계학과	타인	없음	-

라. 감사의 독립성

당사의 감사는 감사로서의 요건을 갖추고 있으며 당사의 주식은 소유하고 있지 않습니다. 또한, 감사는 회계와 업무를 감사하며 이사회 및 타 부서로부터 독립된 위치에서 업무를 수행하고 있습니다. 감사는 필요시 회사로부터 영업에 관한 사항을 보고 받을 수 있으며 감사인으로서의 독립성을 충분히 확보하고 있습니다.

마. 감사위원회(감사)의 주요활동 내역

회차	개최일자	의안내용	가결여부	감사
				진대호 (참석율:100%)
25-1	2025년 01월 14일	제1호 의안 : 신한은행 일반자금대출 협력기업상생대출(LIG넥스원) 차입에 관한 건	가결	찬성
25-2	2025년 02월 07일	제1호 의안 : 제10기 연결 및 별도재무제표 확정 건	가결	찬성
25-3	2025년 02월 07일	제1호 의안 : 제10기 현금배당 건	가결	찬성
25-4	2025년 02월 13일	제1호 의안 : 자기주식처분결정의 건	가결	찬성
25-5	2025년 02월 24일	제1호 의안 : 신한은행 원화자금보증 신규약정에 관한 건	가결	찬성
25-6	2025년 03월 12일	제1호 의안 : 주식매수선택권 부여 건	가결	찬성
25-7	2025년 03월 13일	제1호 의안 : 제10기 정기주주총회 소집 및 회의 목적사항 결정 건	가결	찬성
25-8	2025년 06월 17일	제1호 의안 : 신한은행 방위산업 이차보전대출(운전자금) 신규 건	가결	찬성
25-9	2025년 08월 20일	제1호 의안 : 제11기 임시주주총회 소집 및 회의 목적사항 결정 건	가결	찬성
25-10	2025년 08월 21일	제2호 의안 : 중장기 배당 정책 건	가결	찬성
25-11	2025년 10월 01일	제1호 의안 : 제6회 무기명식 이권부 무보증 사모 교환사채 발행 건 제2호 의안 : 자기주식 처분 승인 건	가결	찬성
25-12	2025년 12월 08일	제1호 의안 : 내부회계관리규정 및 관리지침 개정안 보고 건 제2호 의안 : 내부회계관리제도 설계 및 평가 보고 건	가결	찬성

바. 감사 교육 미실시 내역

감사 교육 실시여부	감사 교육 미실시 사유
미실시	감사는 회사로부터 이사회 개최 전에 안건 내용을 충분히 검토할 수 있도록 사전에 자료를 제공받고, 사내 주요 현안 등에 대해서도 수시로 정보를 제공받고 있으며 전문성을 충분히 갖추고 있기에 감사에 대한 별도의 교육을 실시하지 않았습니다.

사. 감사 지원조직 현황

부서(팀)명	직원수(명)	직위(근속연수)	주요 활동내역
재무실	1	4년 7개월	감사 직무수행 지원
자금IR팀	1	10년 4개월	감사 직무수행 지원

3. 주주총회 등에 관한 사항

가. 투표제도 현황

(기준일 : 2025년 12월 31일)

투표제도 종류	집중투표제	서면투표제	전자투표제
도입여부	배제	미도입	도입
실시여부	-	-	1. 제08기(2022년) 정기주총 2. 제11기(2025년) 정기주총

(주1) 원활한 주주총회 진행 및 의결정족수 확보를 위해 제08기 정기주주총회, 제11기 정기주주총회에서만 전자투표제를 시행하였습니다.

나. 의결권 현황

(기준일 : 2025년 12월 31일)

(단위 : 주)

구 분	주식의 종류	주식수	비고
발행주식총수(A)	보통주	26,503,442	-
	우선주	-	-
의결권없는 주식수(B)	보통주	245,050	자기주식
	우선주	-	-
정관에 의하여 의결권 행사가 배제된 주식수(C)	보통주	-	-
	우선주	-	-
기타 법률에 의하여 의결권 행사가 제한된 주식수(D)	보통주	-	-
	우선주	-	-
의결권이 부활된 주식수(E)	보통주	-	-
	우선주	-	-
의결권을 행사할 수 있는 주식수(F = A - B - C - D + E)	보통주	26,258,392	-
	우선주	-	-

(주1) 당사는 장기적인 주주가치 제고정책의 일환으로 2025년 10월 01일 교환사채 발행(총 906,114주, 상기 자기주식수에는 예탁결제원 예탁 중인 해당주식수 포함) 하였습니다. 해당 주식은 자기주식 처분결과보고서(2025년 10월 16일) 상 처분이 완료된 것으로 간주하여 보유수량에서 제외하였습니다.

다. 주주총회 의사록 요약

순번	개최일자	해당주총명	의안내용	가결여부
1	2014년 03월 28일	정기주주총회	제1호 의안: 제15기 재무제표 승인의 건 제2호 의안: 이익잉여금처분계산서 승인의 건 제3호 의안: 이사 보수 한도의 건 제4호 의안: 감사 보수 한도의 건 제5호 의안: 임원 퇴직금 지급규정의 건 제6호 의안: 주식매수선택권 부여의 건	가결
2	2014년 06월 30일	임시주주총회	제1호 의안: 임원 변경의 건	가결
3	2014년 10월 15일	임시주주총회	제1호 의안: 임원 변경의 건	가결
4	2015년 03월 30일	정기주주총회	제1호 의안: 제16기 재무제표 승인의 건 제2호 의안: 이사 선임의 건 제3호 의안: 이사 보수 한도의 건 제4호 의안: 감사 보수 한도의 건 제5호 의안: 주식매수선택권 부여의 건	가결
5	2015년 06월 25일	임시주주총회	제1호 의안: 정관 변경의 건 제2호 의안: 사외이사 사임의 건 제3호 의안: 사내이사 선임의 건 제4호 의안: 기타비상무이사 선임의 건	가결
6	2015년 09월 25일	임시주주총회	제1호 의안: 이사 변경의 건	가결
7	2016년 03월 30일	정기주주총회	제1호 의안: 제17기 별도 및 연결재무제표 승인의 건 제2호 의안: 이사 보수한도 승인의 건 제3호 의안: 감사 보수한도 승인의 건 제4호 의안: 정관 일부변경(안) 승인의 건	가결
8	2017년 03월 24일	정기주주총회	제1호 의안: 제18기 별도 및 연결재무제표 승인의 건 제2호 의안: 감사 선임의 건 제3호 의안: 이사 보수한도 승인의 건 제4호 의안: 감사 보수한도 승인의 건	가결
9	2017년 07월 14일	임시주주총회	제1호 의안: 합병승인결의의 건	가결
10	2017년 10월 31일	임시주주총회	제1호 의안: 정관 일부 개정의 건 제2호 의안: 감사 진대호 선임의 건 제3호 의안: 주식병합 승인의 건	가결
11	2018년 03월 28일	정기주주총회	제1호 의안: 제03기 재무제표 승인의 건 제2호 의안: 이사보수 한도의 건 제3호 의안: 감사보수 한도의 건 제4호 의안: 주식매수선택권 부여 승인의 건	가결
12	2019년 03월 28일	정기주주총회	제1호 의안: 제04기 재무제표 승인의 건 제2호 의안: 정관 일부 변경의 건 제3호 의안: 이사보수 한도의 건 제4호 의안: 감사보수 한도의 건	가결
13	2020년 03월 27일	정기주주총회	제1호 의안: 제05기 별도 및 연결재무제표 승인의 건 제2호 의안: 이사 선임의 건 제3호 의안: 감사 선임의 건 제4호 의안: 이사보수한도 승인의 건 제5호 의안: 감사보수한도 승인의 건 제6호 의안: 주식매수선택권 부여 승인의 건	가결

순번	개최일자	해당주총명	의안내용	가결여부
14	2021년 01월 27일	임시주주총회	제1호 의안: 기타비상무이사 한기수 선임의 건	가결
15	2021년 03월 26일	정기주주총회	제1호 의안: 제06기 별도 및 연결재무제표 승인의 건 제2호 의안: 정관 일부 변경의 건 제3호 의안: 이사보수 한도 승인의 건 제4호 의안: 감사보수 한도 승인의 건 제5호 의안: 주식매수선택권 승인의 건	가결
16	2022년 03월 25일	정기주주총회	제1호 의안: 제07기 별도 및 연결재무제표 승인의 건 제2호 의안: 정관 일부 변경의 건 제3호 의안: 이사보수한도 승인의 건 제4호 의안: 감사보수한도 승인의 건 제5호 의안: 주식매수선택권 부여 승인의 건	가결
17	2023년 03월 24일	정기주주총회	제1호 의안: 제08기 별도 및 연결재무제표 승인의 건 제2호 의안: 정관 일부 변경의 건 제3호 의안: 이사 선임의 건 제4호 의안: 감사 선임의 건 제5호 의안: 이사보수한도 승인의 건 제6호 의안: 감사보수한도 승인의 건	가결
18	2024년 03월 29일	정기주주총회	제1호 의안: 제09기 별도 및 연결재무제표 승인의 건 제2호 의안: 정관 일부 변경의 건 제3호 의안: 이사 선임의 건 제4호 의안: 이사보수한도 승인의 건 제5호 의안: 감사보수한도 승인의 건	가결
19	2025년 03월 28일	정기주주총회	제1호 의안: 제10기 별도 및 연결재무제표 승인의 건 제2호 의안: 정관 일부 변경의 건 제3호 의안: 이사보수한도 승인의 건 제4호 의안: 감사보수한도 승인의 건 제5호 의안: 주식매수선택권 부여 승인의 건	가결
20	2025년 09월 30일	임시주주총회	제1호 의안: 자본준비금 감소 및 이익잉여금 전입의 건 제2호 의안: 정관 일부 변경의 건 제3호 의안: 이사 선임의 건	가결
21	2026년 03월 27일	정기주주총회	제1호 의안: 제11기 별도 및 연결재무제표 승인의 건 제2호 의안: 정관 일부 변경의 건 제3호 의안: 이사 선임의 건 제4호 의안: 감사 선임의 건 제5호 의안: 이사보수한도 승인의 건 제6호 의안: 감사보수한도 승인의 건	가결

VII. 주주에 관한 사항

가. 최대주주 및 특수관계인의 주식소유 현황

(기준일 : 2025년 12월 31일)

(단위 : 주, %)

성명	관계	주식의 종류	소유주식수 및 지분율				비고
			기 초		기 말		
			주식수	지분율	주식수	지분율	
조덕수	본인	보통주	3,819,773	14.42	4,084,773	15.41	-
조삼열	친인척	보통주	2,670,800	10.08	2,950,300	11.13	-
이종열	친인척	보통주	1,596,397	6.03	771,397	2.91	-
배주은	배우자	보통주	9,795	0.04	9,795	0.04	-
BAE STELLA SUNGMI	친인척 및 관계회계 임원	보통주	280,000	1.06	244,500	0.92	-
CHO KEVIN EUNCHONG	친인척	보통주	280,000	1.06	292,000	1.10	-
CHO GRACE EUNAE	친인척	보통주	280,000	1.06	292,000	1.10	-
조명숙	친인척	보통주	0	0.00	96,500	0.36	-
권병현	미등기임원	보통주	25,000	0.09	25,000	0.09	-
김주현	미등기임원	보통주	1,300	0.00	3,000	0.01	-
강현철	미등기임원	보통주	6,000	0.02	6,500	0.02	-
곽준식	미등기임원	보통주	0	0.00	350	0.00	-
송인용	미등기임원	보통주	13,642	0.05	8,800	0.03	-
박동섭	미등기임원	보통주	104,764	0.40	95,264	0.36	-
Se Hyun Kim	미등기임원 및 관계회사 임원	보통주	22,908	0.09	23,408	0.09	-
계		보통주	9,110,379	34.40	8,903,587	33.59	-
		우선주	-	-	-	-	-

나. 최대주주의 주요경력 및 개요

최대주주명	지위	주요경력
조덕수 (1966년 09월)	대표이사 (상근/등기)	現 알에프에이치아이씨(주) 대표이사 뉴욕주립대학교 Finance

다. 최대주주의 최대주주(법인 또는 단체)의 개요

당사는 최근 5사업연도 동안 최대주주가 실질적으로 동일하게 유지되고 있습니다.

라. 주식 소유현황

(기준일: 2025년 12월 31일) (단위: 주)

구분	주주명	소유주식수	지분율(%)	비고
5%이상 주주	조덕수	4,084,773	15.41	-
	조삼열	2,950,300	11.13	-
우리사주조합		-	-	-

소액주주현황

(기준일: 2025년 12월 31일) (단위: 주)

구분	주주			소유주식			비고
	소액 주주수	전체 주주수	비율 (%)	소액 주식수	총발행 주식수	비율 (%)	
소액주주	40,807	40,827	99.96	15,149,236	26,503,442	57.17	-

마. 주가 및 주식거래실적

보고서 작성 기준일부터 최근 6개월간의 주가 및 주식거래실적은 다음의 표와 같습니다.

(단위: 원, 주)

종류		2025년					
		12월	11월	10월	9월	8월	7월
기명식보통주 (A218410)	최고	36,200	36,750	35,750	32,200	28,450	29,700
	최저	28,150	25,950	27,000	24,950	24,000	25,500
월간거래량		5,303,591	6,030,457	6,611,081	4,686,320	3,656,716	6,760,685

VIII. 임원 및 직원 등에 관한 사항

1. 임원 및 직원 등의 현황

가. 임원 현황

(기준일 : 2025년 12월 31일)

(단위 : 주)

성명	성별	출생년월	직위	등기임원 여부	상근 여부	담당 업무	주요경력	소유주식수		최대주주와의 관계	재직기간	임기 만료일
								의결권 있는 주식	의결권 없는 주식			
조덕수	남	1966년 09월	대표이사	사내이사	상근	경영총괄	現 알에프에이치아이씨(주) 대표이사 뉴욕주립대학교 Finance	4,084,773	-	본인	26년 4개월	2026년 03월 26일
조상열	남	1957년 01월	사내이사	사내이사	상근	기술총괄	現 알에프에이치아이씨(주) 회장 연세대학교 대학원 전자공학과 석사	2,950,300	-	친인척	26년 4개월	2026년 03월 26일
한기수	남	1969년 05월	기타비상무이사	기타비상무이사	비상근	-	現 (주)필옵틱스 대표이사 OTS 테크놀로지 삼성 SDI 한양대학교 물리학과	-	-	-	4년 10개월	2027년 03월 28일
김성태	남	1975년 06월	사외이사	사외이사	비상근	-	現 법무법인(유한)강남 변호사 서울대학교 대학원 법학과 석사 수료	-	-	-	3개월	2028년 09월 30일
진대호	남	1960년 11월	감사	감사	상근	-	現 알에프에이치아이씨(주) 감사 GS ITM 대표이사 충남대학교 계산통계학과	-	-	-	8년 2개월	2026년 03월 23일
권병현	남	1962년 07월	부문장	미등기	상근	방산항공우주부문 부문장	現 알에프에이치아이씨(주) 부문장 LIG빅스원 연세대학교 기계공학과	25,000	-	-	1년 7개월	-
김주현	남	1974년 12월	부문장	미등기	상근	경영부문 부문장	現 알에프에이치아이씨(주) 부문장 태광그룹 서강대학교 경제학과	3,000	-	-	19년 3개월	-

성명	성별	출생년월	직위	등기임원 여부	상근 여부	담당 업무	주요경력	소유주식수		최대주주와의 관계	재직기간	임기 만료일
								의결권 있는 주식	의결권 없는 주식			
강현철	남	1972년 05월	본부장	미등기	상근	방산사업본부 본부장	現 알에프에이치아이씨(주) 본부장 테크메이트 경기대학교 전자공학과	6,500	-	-	25년 1개월	-
곽준식	남	1974년 02월	본부장	미등기	상근	AGS본부 본부장	現 알에프에이치아이씨(주) 본부장 서울바이오시스(주) 한양대학교 대학원 물리학 박사	350	-	-	4년 4개월	-
남상민	남	1962년 08월	본부장	미등기	상근	기술혁신본부 본부장	現 알에프에이치아이씨(주) 본부장 삼성종합기술원 중앙대학교 커뮤니케이션공학 석사	-	-	-	2년 11개월	-
송인용	남	1970년 01월	그룹장	미등기	상근	CS그룹 그룹장	現 알에프에이치아이씨(주) 그룹장 마이크로통신 경기대학교 전자공학과	8,800	-	-	25년 2개월	-
강창현	남	1979년 11월	본부장	미등기	상근	방산개발본부 본부장	現 알에프에이치아이씨(주) 본부장 순천향대학교 정보기술공학부	-	-	-	21년	-
Se Hyun Kim	남	1977년 04월	총괄 본부장	미등기	상근	RFHIC US 총괄 본부장	現 RFHIC US 총괄 본부장 NOKIA (Alcatel-Lucent) Duke University M.B.A	23,408	-	-	16년 4개월	-

(주1) 미등기 임원에 포함된 계열회사(RFHIC US) 임원은 모회사(RFHIC)의 임원 겸 직을 하고 있어 표기하였습니다.

나. 등기임원 선임 후보자 및 해임 대상자 현황

(기준일: 2025년 12월 31일)

구분	성명	성별	출생년월	사외이사 후보자 해당여부	주요경력	선·해임 예정일	최대주주와의 관계
선임	조덕수	남	1966년 09월	부	- 現 알에프에이치아이씨(주) 대표이사 - 뉴욕주립대학교 Finance	2026년 03월 27일	본인

구분	성명	성별	출생년월	사외이사 후보자 해당여부	주요경력	선·해임 예정일	최대주주와의 관계
선임	조삼열	남	1957년 01월	부	- 現 알에프에이치아이씨(주) 회장 - 연세대학교 대학원 전자공학과 석사	2026년 03월 27일	친인척
선임	진대호	남	1960년 11월	부	- 現 알에프에이치아이씨(주) 감사 - GS ITM 대표이사 - 충남대학교 계산통계학과	2026년 03월 27일	-

다. 육아지원제도 사용 현황

(기준일 : 2025년 12월 31일)

(단위 : 명, %)

구분	당기(제11기) 2025년도	전기(제10기) 2024년도	전전기(제09기) 2023년도
육아휴직 사용자수(남)	0	1	1
육아휴직 사용자수(여)	1	0	0
육아휴직 사용자수(전체)	1	1	1
육아휴직 사용률(남)	0.00	0.00	0.00
육아휴직 사용률(여)	100.00	0.00	0.00
육아휴직 사용률(전체)	25.00	0.00	0.00
육아휴직 복귀 후 12개월 이상 근속자(남)	2	1	0
육아휴직 복귀 후 12개월 이상 근속자(여)	0	0	0
육아휴직 복귀 후 12개월 이상 근속자(전체)	2	1	0
육아기 단축근무제 사용자 수	0	0	0
배우자 출산휴가 사용자 수	3	9	7

(주1) 상기 육아지원제도 사용 현황은 해당 사업연도말 기준으로 작성하였습니다.

(주2) 육아지원제도 사용 현황의 산출근거

- ① 육아휴직 사용자 수 : 당해 육아휴직을 사용한 인원 수
- ② 육아휴직 사용률 : 당해 출산한 직원 중 1년 이내 육아휴직 사용한 직원 수/당해 출산한 전체 직원
- ③ 육아휴직 복귀 후 12개월 이상 근속자 : 전년도 복직 인원 중 복귀 후 12개월 이상

근속한 인원 수

- ④ 육아기 단축근무제 사용자 수 : 당해 육아기 단축근무제 개시 인원 수
- ⑤ 배우가 출산휴가 사용자 수 : 당해 하루라도 배우자 출산휴가를 사용한 인원 수

라. 유연근무제도 사용 현황

(기준일 : 2025년 12월 31일)

(단위 : 명)

구분	당기(제11기) 2025년도	전기(제10기) 2024년도	전전기(제09기) 2023년도
유연근무제 활용 여부	미활용	미활용	미활용
시차출퇴근제 사용자 수	0	0	0
선택근무제 사용자 수	0	0	0
원격근무제(재택근무 포함) 사용자 수	0	0	0

(주1) 유연근무제 활용 여부는 시차출퇴근제, 선택근무제, 원격근무제(재택근무 포함) 중 1개 이상 제도의 도입· 활용 여부를 기준으로 작성하였습니다.

마. 직원 등 현황

(기준일 : 2025년 12월 31일)

(단위 : 천원)

직원										소속 외 근로자			비고
사업부문	성별	직원 수					평균 근속연수	연간급여 총액	1인평균 급여액	남	여	계	
		기간의 정함이 없는 근로자		기간제 근로자		합 계							
		전체	(단시간 근로자)	전체	(단시간 근로자)								
전체	남	256	-	-	-	256	8년	16,966,438	69,298				-
전체	여	78	-	-	-	78	5년 10개월	3,431,451	45,500	-	-	-	-
합 계		334	-	-	-	334	7년 6개월	20,397,889	63,694				-

바. 미등기임원 보수 현황

(기준일 : 2025년 12월 31일)

(단위 : 천원)

구분	인원수	연간급여 총액	1인평균 급여액	비고
미등기임원	8	1,014,700	126,838	-

2. 임원의 보수 등

<이사·감사 전체의 보수현황>

가. 주주총회 승인금액

(단위 : 천원)

구분	인원수	주주총회 승인금액	비고
등기이사	4	2,000,000	-
감사	1	100,000	-

(주1) 당사는 2025년 09월 30일 임시주주총회를 통해 사외이사 김성태 신규선임 되었으나, 임기는 2025년 10월 01일자로 사업보고서부터 반영 되었습니다.

나. 보수지급금액

(1) 이사·감사 전체

(단위 : 천원)

인원수	보수총액	1인당 평균보수액	비고
6	775,100	129,183	-

(주1) 당사는 2025년 09월 30일 임시주주총회를 통해 사외이사 김성태 신규선임 되었으며, 임기는 2025년 10월 01일자로 사업보고서부터 반영 되었습니다.

(주2) 2026년 03월 27일 정기주주총회를 통해 사외이사 최길수 임기만료 되었습니다

(2) 유형별

(단위 : 천원)

구분	인원수	보수총액	1인당 평균보수액	비고
등기이사 (사외이사, 감사위원회 위원 제외)	3	721,100	240,367	-
사외이사 (감사위원회 위원 제외)	2	30,000	15,000	-
감사위원회 위원	-	-	-	-
감사	1	24,000	24,000	-

(주1) 당사는 2025년 09월 30일 임시주주총회를 통해 사외이사 김성태 신규선임 되었으며, 임기는 2025년 10월 01일자로 사업보고서부터 반영 되었습니다.

(주2) 2026년 03월 27일 정기주주총회를 통해 사외이사 최길수 임기만료 되었습니다

<보수지급금액 5억원 이상인 이사·감사의 개인별 보수현황>

가. 개인별 보수지급금액

(단위 : 천원)

이름	직위	보수총액	보수총액에 포함되지 않는 보수
-	-	-	-
-	-	-	-

나. 산정기준 및 방법

(단위 : 천원)

이름	보수의 종류		총액	산정기준 및 방법
-	근로소득	급여	-	-
		상여	-	-
		주식매수선택권 행사이익	-	-

이름	보수의 종류		총액	산정기준 및 방법
		기타 근로소득	-	-
	퇴직소득		-	-
	기타소득		-	-

<보수지급금액 5억원 이상 중 상위 5명의 개인별 보수현황>

가. 개인별 보수지급금액

(단위 : 천원)

이름	직위	보수총액	보수총액에 포함되지 않는 보수
-	-	-	-
-	-	-	-

나. 산정기준 및 방법

(단위 : 천원)

이름	보수의 종류		총액	산정기준 및 방법
-	근로소득	급여	-	-
		상여	-	-
		주식매수선택권 행사이익	-	-
		기타 근로소득	-	-
	퇴직소득		-	-
	기타소득		-	-

다. 주식매수선택권의 부여 및 행사현황

<표1>

(단위 : 천원)

구분	부여받은 인원수	주식매수선택권의 공정가치 총액	비고
등기이사 (사외이사, 감사위원회 위원 제외)	-	-	-
사외이사 (감사위원회 위원 제외)	-	-	-
감사위원회 위원 또는 감사	-	-	-
업무집행지시자 등	-	-	-
계	-	-	-

<표 2>

(기준일 : 2025년 12월 31일)

(단위 : 원, 주)

부여 받은자	관계	부여일	부여방법	주식의 종류	최초 부여 수량	당기변동수량		총변동수량		기말 미행사수량	행사기간	행사 가격	의무 보유 여부	의무 보유 기간
						행사	취소	행사	취소					
송** 외 3명	미등기임원	2018년 03월 06일	신주발행	보통주	45,000	15,000	-	26,000	-	19,000	2021년 03월 06일 ~ 2026년 03월 05일	19,200	X	-
김**	계열회사 임원	2018년 03월 06일	신주발행	보통주	20,000	-	-	-	-	20,000	2021년 03월 06일 ~ 2026년 03월 05일	19,200	X	-
이**	계열회사 직원	2018년 03월 06일	신주발행	보통주	30,000	-	-	-	30,000	-	2021년 03월 06일 ~ 2026년 03월 05일	19,200	X	-
아**외 2명	직원	2018년 03월 06일	신주발행	보통주	30,000	4,000	-	14,000	-	16,000	2021년 03월 06일 ~ 2026년 03월 05일	19,200	X	-
아**외 2명	직원	2021년 03월 05일	신주발행	보통주	25,736	-	-	-	-	25,736	2024년 03월 05일 ~ 2029년 03월 04일	39,778	X	-
아**외 2명	직원	2022년 03월 04일	신주발행	보통주	20,000	-	-	-	-	20,000	2025년 03월 04일 ~ 2030년 03월 03일	29,250	X	-
권**외 1명	미등기임원	2025년 03월 12일	신주발행	보통주	50,000	-	-	-	-	50,000	2028년 03월 12일 ~ 2033년 03월 11일	17,350	X	-

(주1) 2021년 04월 29일 유상증자 결정 이사회를 통해 2021년 07월 15일 납입이 이루어짐에 따라 2,800,000주가 발행되었습니다. 이로 인해 2021년 03월 05일 부여받

은 제12차 주식매수선택권의 행사가격이 40,950원에서 39,778원으로 변경되었습니다.

(주2) 상기 2018년 03월 06일 부여받은 제10차 주식매수선택권 중 부여받은자 이**(30,000주) 3년 이상 재임 또는 재직하여야 하는 조건을 갖추지 못하고 퇴직함으로 인해 부여수량을 취소하였습니다.

(주3) 보고서 작성 기준일(2025년 12월 31일) 현재 보통주식의 증가 : 32,650원

라. 주식기준보상 제도 운영 현황

(1) 양도제한조건부 주식(Restricted Stock Unit)

1) 제도의 명칭 : 양도제한조건부주식 (Restricted Stock Unit) 제도 ("이하 RSU")

2) 부여근거 및 절차

당사는 2022년 10월 31일 당사의 이사회에서 아래와 같은 목적으로 RSU제도를 도입하고, 이사회에서 승인한 기본사항에 따라 부여하고 있습니다.

- ① 임직원의 근로의욕 고취 및 장기근속에 대한 인센티브 제공
- ② 임직원에 대한 적절한 보상과 회사에 대한 주인의식 및 동기 부여
- ③ 중장기적으로 기업가치를 높일 수 있는 기본동력 확보

3) 주요내용

(가) 가득조건

- 2022년 10월 31일을 기산일로 하여 2년 이상 재직 시 계약 부여량의 50% 지급
- 추가 1년 6개월 이상 재직 시 계약 부여량의 50% 지급
- 조건 충족 후 도래하는 매년 1월 또는 7월 지급
- 지급받은 임직원은 재직의무기간을 모두 충족하여야 하며, 해당 기간 미만으로 근무 후 퇴사 시에는 지급 받은 주식을 회사로 반환해야 함
- 지급일 기준 저성과자(하위 5%)에 해당하는 경우 회사로 반환해야 함

(나) 양도제한 기간 유무 및 방법

- 양도제한 기간 없음

4) 부여현황

부여 주식	알에프에이치아이씨 주식회사 자기주식 보통주
부여일	2022년 10월 31일
부여인원수	141명
부여주식수	121,000주
부여기준 주가	20,000원
행사 가격	0원

5) 지급 주식 등의 총수

보고서 제출일 현재 양도제한조건부주식(RSU) 내역은 다음과 같습니다.

구분	수량
기초값	121,000주
누적 소멸 주식 등의 총수	-16,200주
누적 지급 주식 등의 총수	51,900주
기말값	52,900주

당기 중 양도제한조건부주식(RSU) 변동내역은 다음과 같습니다.

구분	수량
당기 기초값	105,800주
당기 중 지급 주식 등의 총수	51,900주
당기 중 소멸 주식 등의 총수	1,000주
당기 기말값	52,900주

(주1) 부여량의 50%는 당기 중 지급하였으며, 나머지는 이후 추가 1년 6개월 이상 재

직한 경우 자기주식으로 지급됩니다.

IX. 계열회사 등에 관한 사항

가. 계열회사 현황(요약)

(기준일 : 2025년 12월 31일)

(단위 : 사)

기업집단의 명칭	계열회사의 수		
	상장	비상장	계
-	2	2	4

※상세 현황은 '상세표-2. 계열회사 현황(상세)' 참조

(주1) 2025년 08월 13일 자회사(RFHIC Europe) 신규 설립되었습니다.

나. 타법인출자 현황(요약)

(기준일 : 2025년 12월 31일)

(단위 : 천원)

출자 목적	출자회사수			총 출자금액			
	상장	비상장	계	기초 장부 가액	증가(감소)		기말 장부 가액
					취득 (처분)	평가 손익	
경영참여	2	2	4	34,565,732	2,743,280	6,904,687	44,213,699
일반투자	-	-	-	-	-	-	-
단순투자	-	-	-	-	-	-	-
계	2	2	4	34,565,732	2,743,280	6,904,687	44,213,699

※상세 현황은 '상세표-3. 타법인출자 현황(상세)' 참조

(주1) 2025년 08월 13일 자회사(RFHIC Europe) 신규 설립되었습니다.

X. 대주주 등과의 거래내용

1. 대주주등에 대한 신용공여등

당사는 최대주주를 상대방으로 하거나 최대주주를 위하여 신용공여 등을 한 사실이 없습니다.

2. 대주주와의 자산양수도 등

보고서 제출일 현재 해당사항 없습니다.

3. 대주주와의 영업거래

(단위 : 천원)

거래내용	관계	성명(법인명)	거래 금액	비고
매출거래	종속회사	RFHIC US CORPORATION	19,907,972	-
유형자산 취득	종속회사	RFHIC US CORPORATION	45,517	-
매입거래	종속회사	알에프머트리얼즈(주)	5,126,671	-
매입거래	종속회사	알에프시스템즈(주)	4,064,165	-

4. 대주주에 대한 주식기준보상 거래

보고서 제출일 현재 해당사항 없습니다.

XI. 그 밖에 투자자 보호를 위하여 필요한 사항

1. 공시내용 진행 및 변경사항

가. 단일판매 · 공급계약체결

(1) 계약 진행 상황

(기준일 : 2025년 12월 31일)

(단위 : 백만원)

신고일자	신고내용	계약금액 총액	판매 · 공급금액		대금수령금액		대금 미수령 사유	향후 추진계획
			당기	누적	당기	누적		
2022년 08월 29일	<ul style="list-style-type: none"> ■ 계약처 : 한국항공우주산업 주식회사 ■ 계약내용 : KAI 백두체계 능력보강 2차 사업적용 COMINT 신호송신장치 등 3종 공급 계약의 건 ■ 계약금액 : 3,904,000,000원 ■ 계약기간 : 2022년 08월 26일 ~ 2026년 12월 31일 	3,904	3,904	3,904	-	3,514	해당사항없음	계약의 내용에 따라 대금수령 예정
2024년 04월 30일	<ul style="list-style-type: none"> ■ 계약처 : LG빅스원 주식회사 ■ 계약내용 : 함정용전자전장비내 고출력전력증폭기 공급 계약의 건 ■ 계약금액 : 18,000,000,000원 ■ 계약기간 : 2024년 04월 30일 ~ 2027년 10월 25일 	18,000	3,279	3,279	3,800	16,300	해당사항없음	계약의 내용에 따라 대금수령 예정
2024년 08월 02일	<ul style="list-style-type: none"> ■ 계약처 : RFHC US Corporation ■ 계약내용 : 미국 방산업체항 고출력 GaN SSPA 공급 계약의 건 ■ 계약금액 : 11,516,255,302원 ■ 계약기간 : 2024년 08월 02일 ~ 2026년 09월 01일 	11,516	2,949	7,530	7,438	7,960	해당사항없음	계약의 내용에 따라 대금수령 예정
2025년 03월 14일	<ul style="list-style-type: none"> ■ 계약처 : 주식회사 큐니온 ■ 계약내용 : K2전차 수신전단기 공급 계약의 건 ■ 계약금액 : 6,913,600,000원 ■ 계약기간 : 2025년 03월 14일 ~ 2026년 05월 05일 	6,914	5,006	5,006	2,265	2,265	해당사항없음	계약의 내용에 따라 대금수령 예정
	<ul style="list-style-type: none"> ■ 계약처 : LG빅스원 주식회사 							

신고일자	신고내용	계약금액 총액	판매·공급금액		대금수령금액		대금 미수령 사유	향후 추진계획
			당기	누적	당기	누적		
2025년 06월 17일	<ul style="list-style-type: none"> ■ 계약내용 : 중거리 지대공 유도미사일(M-SAM)용 SSPA(고출력증폭기) 공급 계약의 건 ■ 계약금액 : 29,743,000,000원 ■ 계약기간 : 2025년 06월 17일 ~ 2031년 02월 11일 	29,743	-	-	6,391	6,391	해당사항없음	계약의 내용에 따라 대금수령 예정
2025년 06월 17일	<ul style="list-style-type: none"> ■ 계약처 : LIG넥스원 주식회사 ■ 계약내용 : 해외 함정용 다기능레이더(MFR) 송수신 모듈 공급 계약의 건 ■ 계약금액 : 17,850,000,000원 ■ 계약기간 : 2025년 06월 17일 ~ 2029년 02월 11일 	17,850	2,515	2,515	2,805	2,805	해당사항없음	계약의 내용에 따라 대금수령 예정
2025년 07월 30일	<ul style="list-style-type: none"> ■ 계약처 : RFHC US Corporation ■ 계약내용 : SAAB 항 방산용 레이더 고출력전력증폭기(HPA) 공급 계약의 건 ■ 계약금액 : 15,305,400,000원 ■ 계약기간 : 2025년 07월 30일 ~ 2031년 12월 31일 	15,305	-	-	-	-	해당사항없음	계약의 내용에 따라 대금수령 예정
2025년 10월 23일	<ul style="list-style-type: none"> ■ 계약처 : LIG넥스원 주식회사 ■ 계약내용 : 천리안위성 5호용 L대역 SSPA 등 공급 계약의 건 ■ 계약금액 : 8,663,333,000원 ■ 계약기간 : 2025년 10월 23일 ~ 2028년 10월 15일 	8,663	-	-	6,400	6,400	해당사항없음	계약의 내용에 따라 대금수령 예정

(주1) 신고일자는 최종 공시일(정정공시 포함) 기준으로 작성하였습니다.

(주2) 향후 생산과정 및 계약 조건 등에 따라 계약기간, 금액, 향후 추진계획 등이 변경될 수 있습니다.

2. 우발부채 등에 관한 사항

가. 중요한 소송사건

보고서 제출일 현재 해당사항 없습니다.

나. 견질 또는 담보용 어음·수표 현황

(기준일 : 2025년 12월 31일)

(단위 : 매, 백만원)

제출처	매수	금액	비고
은행	-	-	-
금융기관(은행제외)	-	-	-
법인	-	-	-
기타(개인)	-	-	-

다. 채무보증 현황

보고서 제출일 현재 해당사항 없습니다.

라. 채무인수약정 현황

보고서 제출일 현재 해당사항 없습니다.

마. 그 밖의 우발채무 등

보고서 제출일 현재 해당사항 없습니다.

바. 자본으로 인정되는 채무증권의 발행

보고서 제출일 현재 해당사항 없습니다.

3. 제재 등과 관련된 사항

가. 제재현황

보고서 제출일 현재 해당사항 없습니다.

나. 한국거래소 등으로부터 받은 제재

보고서 제출일 현재 해당사항 없습니다.

다. 단기매매차익의 발생 및 반환에 관한 사항

보고서 제출일 현재 해당사항 없습니다.

4. 작성기준일 이후 발생한 주요사항 등 기타사항

가. 작성기준일 이후 발생한 주요사항

보고서 제출일 현재 해당사항 없습니다.

나. 중소기업기준 검토표

발급번호 : 0010-2025-316508

중소기업 확인서

[중기업]

기업명 : 알에프에이치아이씨(주)
사업자등록번호 : 693-81-00117 법인등록번호 : 110111-5695337
대표자명 : 조덕수
주소 : 경기 파천시 파천대로12길 110 RFHIC
유효기간 : 2025-04-01 - 2026-03-31
용도 : 공공기관 입찰 이외 용도

위 기업은 「중소기업기본법」 제2조에 의한 중소기업임을 확인합니다.

2025년 04월 11일

중소벤처기업부장관인



- 발급사실 및 발급주소 등 변동사항은 중소기업연황정보시스템(sminfo.mss.go.kr)을 통해 확인 가능.
- 유효기간 중이라도 발급일 이후 합병, 분할 및 관계기업 변동시 중소기업 지위를 상실할 수 있음.
- 거짓 자료를 통해 발급받은 경우 중소기업기본법 제28조에 따라 500만원 이하의 과태료 및 시책기관의 지원무효 등의 조치가 취해질 수 있음.

중소기업확인서(20260331만료)-공공기관입찰용이외용도-rfhic

다. 외국지주회사의 자회사 현황

(기준일 : 2025년 12월 31일)

(단위 : 백만원)

구 분	A지주회사	B법인	C법인	D법인	...	연결조정	연결 후 금액
매출액	-	-	-	-	-	-	-
내부 매출액	-	-	-	-	-	-	-
순 매출액	-	-	-	-	-	-	-
영업손익	-	-	-	-	-	-	-
계속사업손익	-	-	-	-	-	-	-
당기순손익	-	-	-	-	-	-	-
자산총액	-	-	-	-	-	-	-
현금및현금성자산	-	-	-	-	-	-	-
유동자산	-	-	-	-	-	-	-
단기금융상품	-	-	-	-	-	-	-
부채총액	-	-	-	-	-	-	-
자기자본	-	-	-	-	-	-	-
자본금	-	-	-	-	-	-	-
감사인	-	-	-	-	-	-	-
감사·검토 의견	-	-	-	-	-	-	-
비 고	-	-	-	-	-	-	-

XII. 상세표

1. 연결대상 종속회사 현황(상세)

☞ 본문 위치로 이동

(단위 : 천원)

상호	설립일	주소	주요사업	최근사업연도말 자산총액	지배관계 근거	주요종속 회사 여부
RFHC US CORPORATION	2012년 01월	920 Morrisville Parkway Morrisville NC 27560	통신장비 제조 및 판매업	20,281,463	기업의결권 과반수 소유 (회계기준서 1110호의 7)	○
알에프머트리얼즈(주)	2007년 12월	경기도 안산시 단원구 강촌로 215(목내동)	전자부품 및 통신부품제조업	61,132,568	기업의결권 과반수 소유 (회계기준서 1110호의 7)	○
알에프시스템즈(주)	2000년 11월	경기도 오산시 가장산업서북로 40-48(가장동)	유선통신기기 가공 및 판매업	82,624,588	기업의결권 과반수 소유 (회계기준서 1110호의 7)	○
RFHC Europe CORPORATION	2025년 08월	40 Rue du Louvre Paris, 75001, France	전자부품 연구개발 및 판매업	165,985	기업의결권 과반수 소유 (회계기준서 1110호의 7)	○

(주1) 2025년 08월 13일 자회사(RFHC Europe) 신규 설립되었습니다.

(주2) 연결대상 종속회사의 최근사업연도 재무현황은 내부거래와 연결조정을 반영하기 전 2025년 12월 31일 별도기준입니다.

2. 계열회사 현황(상세)

☞ 본문 위치로 이동

(기준일 : 2025년 12월 31일)

(단위 : 사)

상장여부	회사수	기업명	법인등록번호
상장	2	알에프머트리얼즈(주)	135511-0186996
		알에프시스템즈(주)	134811-0054627
비상장	2	RFHIC US CORPORATION	-
		RFHIC Europe CORPORATION	-

(주1) 2025년 08월 13일 자회사(RFHIC Europe) 신규 설립되었습니다.

3. 타법인출자 현황(상세)

☞ 본문 위치로 이동

(기준일 : 2025년 12월 31일)

(단위 : 천원, 주, %)

법인명	상장여부	최초취득일자	출자목적	최초취득금액	기초잔액			증가(감소)			기말잔액			최근사업연도 재무현황	
					수량	지분율	장부가액	취득(처분)		평가손익	수량	지분율	장부가액	총자산	당기순이익
								수량	금액						
RFHIC US CORPORATION	비상장	2012년 01월 02일	(주1)	8,364,814	7,375,100	100.00	12,148,182	-	8,349	222,287	7,375,100	100.00	12,378,818	20,281,463	1,041,825
알에프머트리얼즈(주)	상장	2017년 10월 16일	(주2)	16,123,709	3,327,584	40.65	17,639,279	201,423	1,136,131	5,744,807	3,529,007	41.85	24,520,217	61,132,568	7,754,019
알에프시스템즈(주)	상장	2020년 10월 07일	(주3)	3,807,524	1,582,750	12.78	4,778,271	287,109	1,437,350	933,568	1,869,859	14.13	7,149,189	82,624,588	5,156,507
RFHIC Europe															

법인명	상장 여부	최초취득일자	출자 목적	최초취득금액	기초잔액			증가(감소)			기말잔액			최근사업연도 재무현황	
					수량	지분율	장부 가액	취득(처분)		평가 손익	수량	지분율	장부 가액	총자산	당기 순손익
								수량	금액						
CORPORATION	비상장	2025년 08월 13일	(주1)	161,450	-	-	-	10,000	161,450	4,025	10,000	100.00	165,475	165,985	-3,036
합 계					-	-	34,565,732	-	2,743,280	6,904,687	-	-	44,213,699	-	-

(주1) 해외 방위산업 사업영역 확대

(주2) 원가경쟁력 강화 및 5G시장 기술경쟁력 확보

(주3) 방산사업 시너지를 통한 기업가치 제고

(주4) 알에프시스템즈(주)는 2024년 11월 19일 코스닥시장에 상장하였습니다.

(주5) 연결대상 종속회사의 최근사업연도 재무현황은 내부거래와 연결조정을 반영하기 전 2025년 12월 31일 별도기준입니다.

【 전문가의 확인 】

1. 전문가의 확인

보고서 제출일 현재 해당사항 없습니다.

2. 전문가와의 이해관계

보고서 제출일 현재 해당사항 없습니다.